АКАДЕМИЯ НАУК СССР

ИНСТИТУТ ИСТОРИИ

ПИСЬМА и БУМАГИ ИМПЕРАТОРА ПЕТРА ВЕЛИКОГО

ТОМ ДЕСЯТЫЙ

(январь—декабрь 1710 года)

ИЗДАТЕЛЬСТВО АКАДЕМИИ НАУК СССР

МОСКВА 1956

РЕДАКТОР

доктор исторических наук

Б. Б. Кафенгауз

Государственная
БИБЛИОТЕКА
СССР
им. В. И. Ленина

56-117929

2007112552

ПРЕДИСЛОВИЕ

Том X «Писем и бумаг Петра Великого» содержит документы, относящиеся к 1710 г. В том входят как письма и указы Петра I, так и примечания к ним и ответные письма за 1710 г.

В настоящем томе напечатано 624 письма и указа Петра I, из которых 287, т. е. около половины, публикуются впервые. Документы настоящего тома имеют важнейшее значение для изучения истории Северной войны. Полтавская победа 27 июня 1709 г. полностью изменила ход войны. Разгром шведских войск на полях Украины позволил перенести военные действия в Прибалтику. 1710 год ознаменовался дальнейшими успехами внешней политики России. Переписка Петра I с его сотрудниками, указы царя и другие документы освещают победы, одержанные в 1710 г. — взятие русскими войсками крупных шведских крепостей — Риги, Пернова, Ревеля, Выборга, Кексгольма, а также Эльбинга. Следует отметить ряд не известных прежде документов об осаде Выборга, например, чертежи с планом осады Выборга, план похода Балтийского флота к Выборгу, указ командному составу осадного корпуса и др. (№№ 3614, 3627, 3677), о движении войск в Померании (№№ 3658, 3659, 3663, 3747, 3843 и др.); реляции о победах (№№ 3619, 3804, 3857, 3979, 4030) и др. Эти документы имеют значение для истории русского военного искусства.

В 1710 г. шло усиленное строительство флота, принявшего участие в будущих славных победах в 1713—1714 гг. Суда строились на Неве, Ладоге, а также в Риге (№№ 3869, 3885, 3889, 3899, 3925, 3975 и др.). В 1710 г. русская эскадра прошла из Архангельска вокруг Скандинавии в Балтийское море (№№ 3690, 4082).

В настоящем томе печатается обильный материал по истории русской дипломатии: письма Петра I к союзникам, польскому и датскому королям (№№ 3659, 3660, 3573, 3585, 3671, 3875, 3878 и др.), к правительствам Англии, Голландии, Турции, Венеции и др. Переписка царя и канцлера Г. И. Головкина с гла-

вами правительств и русскими послами за границей показывает, что перед русскими деятелями прежде всего стояла задача укрепить свои связи с союзными государствами, Польшей и Данией, для продолжения военных действий, неизбежных ввиду отказа шведского короля Карла XII после Полтавской битвы заключить мир с Россией. Русско-польские отношения этого времени отразились в письмах Петра I польскому королю Августу II; русский посол в Польше Г. Ф. Долгорукий провел ряд совещаний с депутатами Варшавской рады (№№ 3587, 3590, 3659, 3660, 3794 и др.). Влияние русского правительства в Курляндии усилилось также в результате подписания договора о браке курляндского герцога и племянницы царя Анны Ивановны (№№ 3683, 3775, 3776, 3777, 3798, 3799, 3897, 3959). Россия одобрила на определенных условиях Гаагскую конвенцию 20/31 марта 1710 г. о нейтралитете воюющих государств в отношении территории германских государств, но отказ шведского короля от Гаагской конвенции создал условия для перенесения в последующие годы военных действий в шведскую Померанию (№ 3881). Людовик XIV поднимал вопрос о посредничестве царя в достижении мира в войне Франции с морскими державами и о посредничестве Франции для заключения русско-шведского мира. Россия вела переговоры также о возможном участии ее в Великом союзе, т. е. о союзе с Англией и Голландией в войне за испанское наследство (№№ 3621, 3875). Но, в конце концов, Англия и Франция заняли враждебную позицию по отношению к России, усилившейся в результате Полтавской победы и занятия Прибалтики. Под их влиянием изменились и русско-турецкие отношения. Турция подтвердила после Полтавы в начале 1710 г. мир с Россией (№№ 3590, 3601), однако в середине года в русско-турецких отношениях произошел перелом, и в ноябре 1710 г. Турция объявила войну России (№ 4165 и др.). Таким образом, в документах настоящего тома нашли свое отражение активность русской дипломатии и военные события 1710 г.

Для изучения внутренней истории нашей Родины за этот период материалы X тома «Писем и бумаг» также имеют существенное значение. Начиная с января 1710 г. и на протяжении всего года принимались меры для упорядочения государственного хозяйства, главным образом для повышения доходов и ликвидации бюджетного дефицита. Для разработки сметы бюджета был созван съезд губернаторов (№№ 3563, 3567, 3578, 3579, 3584, 3598 и др.). В этом году была проведена подворная перепись населения (№ 3603). Ряд указов, а также переписка государственных деятелей относятся к рекрутским наборам, строительству Петербурга и крепостей

и обеспечению прохода судов через Вышневолоцкий канал (№№ 3647, 3693, 3766, 3932—37 и др.). Война сопровождалась эпидемией чумы, и в переписке за 1710 г. отразились меры по учреждению карантинов и т. п. (№№ 3848, 3904, 3931, 3968, 4085). Наконец, несмотря на военные события, в 1710 г. принимались меры по распространению знаний, продолжалось издание книг, проходившее под наблюдением царя, была утверждена гражданская азбука (№№ 3581, 3898, 4183[a]). Помимо материалов 1710 г., в X томе печатаются документы 1709 г., не вошедшие в IX том, именно договор с Польшей о заключении оборонительного трактата совместно с прусским и датским королями и особая договорная статья с Августом II.

Для X тома использованы материалы архивохранилищ Москвы и Ленинграда; в основном это те же фонды, которые привлекались в предыдущем IX томе: в ЦГАДА — Кабинет Петра В., Письма разных лиц, Польские, Шведские, Датские, Голландские, Турецкие дела, рукописи Синодальной библиотеки, портфели Миллера и др.; в ЦГВИА — фонд Военно-ученого архива Главного штаба и канцелярии Военного министерства; в Государственном архиве литературы и искусства — фонды XVIII в. (сборник Курбатова) и фонд П. Г. Богатырева; в Ленинградском отделении Института истории Академии Наук СССР — фонд Комиссии по изданию писем и бумаг П. В., фонд Меншикова; в Государственной Публичной библиотеке — фонд Погодинского древлехранилища; в ЦГАВМФ — фонды Адмиралтейского совета и вице-адмирала Крюйса; в Государственном историческом музее — фонды М. Е. Забелина и Куракиных и др. Следует отметить, что для 1710 г., в отличие от предыдущих лет, отсутствуют ответные письма А. Д. Меншикова и Б. П. Шереметева, М. П. Гагарина, Г. Н. Стрешнева на письма к ним Петра I. Еще в конце XVIII в. отмечалось отсутствие писем Б. П. Шереметева к Петру I за 1710 г.[1]

В приемах публикации документов, по сравнению с предыдущим томом, проведены некоторые дальнейшие улучшения, вызванные стремлением привести издание в соответствие с новейшими правилами издания документов и создать наибольшие удобства для исследователей при их использовании. Начиная с тома IX легенды к каждому документу печатаются не в отделе примечаний, а следуют непосредственно за текстом каждого документа. В X томе, кроме того, вслед за текстом документа печатаются пометы на нем и адрес, которые в предыдущих томах были помещены в отрыве от документа —

[1] Письма к Петру Вел. от... Б. П. Шереметева, ч. 2, М., 1778, стр. 3.

в отделе примечаний. Вместе с легендой теперь дается обоснование датировки документов. Таким образом, читатель вместе с текстом документа здесь же может ознакомиться со всеми данными об архиве и архивном фонде, откуда извлечен документ, является ли документ собственноручным или копией, получит сведения о датировке, о печатных изданиях и т. п. В разделе примечаний оставлены ответные письма и комментарии об упоминаемых лицах, событиях и т. п. Не сохранившиеся письма Петра I, если до нас дошли указания в ответных письмах об их содержании, даются под соответствующими номерами и датой в тексте. Если же отсутствует возможность восстановить содержание не дошедших до нас писем, то они только перечисляются в общем списке писем Петра I за 1710 г. в конце тома, где выделены звездочкой. В остальном приемы публикации документов в настоящем томе не отличаются от применявшихся в IX томе и приведены в соответствие с «Правилами издания исторических документов» (М., 1955). Незначительные отклонения обусловлены особенностями данного издания.

Составители X тома и авторы примечаний к документам — научные сотрудники Института истории Академии Наук СССР Е. П. Подъяпольская (январь—июнь 1710 г.) и А. П. Глаголева (июль—декабрь 1710 г.); сверка корректуры с архивными документами частично выполнена научным сотрудником Института истории Т. С. Майковой.

Общее руководство и редакция X тома принадлежат Б. Б. Кафенгаузу.

СОКРАЩЕНИЯ,

ПРИНЯТЫЕ В ЛЕГЕНДАХ И ПРИМЕЧАНИЯХ К ТЕКСТУ

Научные и архивные учреждения

ГИМ, ОПИ — Государственный исторический музей, Отдел письменных источников
ГПБ — Государственная публичная библиотека им. М. Е. Салтыкова-Щедрина в Ленинграде
ЛОИИ — Ленинградское отделение Института истории Академии наук СССР
ЦГАВМФ — Центральный Государственный архив военно-морского флота
ЦГАДА — Центральный Государственный архив древних актов
ЦГВИА — Центральный Государственный военно-исторический архив
ЦГИАЛ — Центральный Государственный исторический архив в Ленинграде
ЦГАЛИ — Центральный Государственный архив литературы и искусства

Архивные фонды

ВУА — Фонд Военно-ученого архива
Гос. Архив — Фонд Государственного архива
Кабинет П. В. — Фонд Кабинета Петра Великого
МИД — Фонд Министерства иностранных дел
Тетради Зап. — Тетради Записные в фонде Кабинета Петра Великого

Прочие сокращения

б. — бывший
в. — век
вып. — выпуск
гв. — гвардия
главн. — главный
изд. — издание
им. — имени
имп. — императорский
ист., историч. — исторический
кн. — книга
л., лл. — лист, листы
об. — оборот
П. В. — Петр Великий

ПСЗ — Полное собрание законов Российской империи, первое издание
рус. — русский
сб. — сборник
Сб. РИО — Сборник императорского русского исторического общества
см. — смотри
стб. — столбец
стр. — страница
т. — том
ф. — фонд
ч. — часть
Чтения ОИДР — Чтения в Обществе истории и древностей российских при Московском университете.

ПИСЬМА и БУМАГИ

ИМПЕРАТОРА

ПЕТРА ВЕЛИКОГО

3561. Января после 1. — Записка о фейерверке

«Ѳеірверкъ по Полтаѳской баталиі, бывъшей в Москвѣ въ 1710 году въ 1 д[ень] генваря.

A. Гора каменная, явъляющая[1] Шведское государство.

B. Леѳъ, выходящей із-за оной горы, явъляя армѣю шведскую.

C. Столпъ с короною явъляя государство Польское, х которому приближился леѳ і оной нагнул, явъля побѣду над тѣм государством і изгнания к[ороля] іх і насильная возведения на тот престолъ бунтовъщика Лещинского.

D. Другой столбъ с короною, явъляющей государство Росиіское, х которому леѳъ приближился с намѣрением таким же, какъ і к первому.

E. Потом явился орел для защищения оного столпа, явъляющей армѣю росискую, і оного лва перуном (или огненными стрелами) разшипъ с великим громом. Потом і первой столпъ паки прям сталъ, явъляя ізбавъление Польше і возвращение короны к[оролю] Авъгусту чрез оружие росиіское».

ЦГАДА, Кабинет Петра I, отд. I, кн. 51, л. 78/83-а. Собственноручная. Списки: там же, кн. 55, л. 9; ф. Малиновского, портфель 15-а, № 3, л. 1 и об.

Другой текст о фейерверке привел Ф. В. Туманский, Собрание разных записок и сочинений... о жизни и деяниях ... П. В., ч. 8, СПб., 1788, стр. 199—200.

3562. Января 5. — Грамота гетману И. И. Скоропадскому

Божиею поспешествующею милостию мы, пресветлейший и державнейший великий государь, царь и великий князь Петр Алексиевич, всея Великия и Малыя и Белыя России самодержец и проч.[т],

[1] *Далее написано Петром I, но зачеркнуто:* Свѣ...

пожаловали подданного нашого, войска Запорожского обеих сторон Днепра гетмана Ивана Иллеча Скоропадского, повелели ему дать сию нашу, царского величества, жалованную грамоту для того. Прошедшего 1708-го году, октября в ...[1] день, известно нам, великому государю, нашему царскому величеству, учинилось, что бывшей гетман Мазепа, забив страх божий и свою, при крестном целовании данную нам присягу и обещание и запомня нашу, великого государя, к себе премногую милость, без всякие данние к тому причини, изменил и отъехал к неприятелю нашему, королю шведскому. Того ради, по оной богоотступной измене, послана наша, царского величества, грамота к генералной старшине, к полковником, войску Запорожскому и ко всему народу малороссийскому, дабы оны, по верной и усердной своей к нам, великому государю, службе, не допущая помянутого зла до размножения, обрали в гетманы из старшини или из полковников по стародавним своим правам, волними гласы, доброго и правдиваго человека, кого народно похотят, на которое обрание послан от нас, великого государя, был министер наш князь Григорей Федорович Долгорукой. И по тому, нашего, царского величества, указу оны, полковники и старшина, с войском и все посполство, народ малороссийской, будучие для помянутого обрания гетманского в Глухове, по прежним своим войсковим обыкновениям, вольними гласы, вибрали в гетманы ево, подданного нашего, гетмана Ивана Иллеча Скоропадского, при вышепомянутом от нас, великого государя, посланном нашем министре, на которого обрание мы, великий государь, наше царское величество, всемилостивейше соизволили и на том уряде утвердили и клейноты войсковые, булаву, знамя, бунчюк и литавры, дать повелели. И он, подданной наш, гетман и протчия, по том обрании своем учинил нам, великому государю, в верности своей, в соборной церкве, со всею генералною старшиною и полковники и протчими войска нашего Запорожского присягу при святом евангелии и при крестном целовании. И то его обрание, купно с присягою как от духовних, так и от мирских, подписанием рук их утвержено. И февраля в 16 день нынешнего 1710-го году, к нам, великому государю, к нашему царскому величеству, писал он, подданной наш гетман, с присланними своими з генералним ясаулом Жураховским да судьею полковим гадяцким Велецким, прося нас, великого государя, дабы мы, великий государь, наше царское величество, пожаловали ево, подданного нашего гетмана, повелели

---

[1] *Дата не проставлена. В ПСЗ и Чтениях ОИДР напечатано:* Октября в 4 день, *но эта дата ошибочная (см. прим.).*

на уряд гетманский и на маетности, на булаву определенние дать нашу, царского величества, жалованную грамоту.

И мы, пресветлейший и державнейший великий государь, царь и великий князь Петр Алексиевич, всея Великия и Малыя и Белыя России самодержец, наше царское величество, призирая на вышеписанное ево, подданного нашего, гетмана, прошение и ведая ево к нам, великому государю, по учиненному обещанию, верность и службу, которую мы особливо усмотрели в бытность на Украине неприятеля нашего, короля шведского, с изменники нашими богоотступними Мазепою и единомишленники его, и что он против их служил нам, великому государю, и всякие воинские действа отправлял с войском нашим Запорожским во все оное время, також и под час счасливой баталии полтавской верно, усердно и мужественно, повелели сию нашу, царского величества, милостивую жалованную грамоту на подтвержение уряду гетманского дать. И силою сей нашей царского величества жалованной грамоты соизволяем ему, подданному нашому гетману, войсковую армату или артилерию и клейноты, данные при обрании, иметь так, как прежние гетманы, в верности своей к нам бывшие, содержали, и всякие воинские и гражданские в Малой России дела управлять по войсковым правам, по прежним обыкновениям и по постановленним пунктам, на которих приступил под високодержавнейшую руку отца нашего, блаженныя и вечно достойныя памяти, великого государя, царя и великого князя Алексия Михайловича, всея Великия и Малыя и Белыя России самодержца, его царского величества, гетман Богдан Хмельницкой со всем войском Запорожским и народом малороссийским и по нашим, великого государя, указом определенним и впредь присилаемым, без нарушения прав и волностей стародавных народа малороссийского, и маетностьми, на булаву определенними, против инних подданных наших, бывших гетманов, владеть со всякою пристойною повинностию. И дабы видя он, подданной наш, гетман, к себе оную нашу, царского величества, милость нам, великому государю, и сыну нашему, пресветлейшему царевичю и великому князю Алексию Петровичю, и нашим наследником, служил верно и постоянно, со всем под ригиментом своим обретающимся подданним нашим войском Запорожским и народом малороссийским против всех наших неприятелей, во всем против данной своей, вышеимянованной при обрании присяги, за что наша, великого государя, нашего царского величества, милость и призрение и впредь от него, подданного нашего, отъемлема не будет, но найпаче умножится.

И для объявления вящшей нашей к нему, подданному нашому гетману, милости и утвержения, сию нашу, царского величества,

грамоту, собственною нашею, великого государя, рукою подписали и нашею государственною печатью утвердить повелели[1].

Дан в Санкт-Питербурке, лета от Рождества Христова 1710-го, месяца генваря 5 дня, государствования нашего 29 году.

Петр[2].

ЦГАДА, Малороссийские дела 1710, № 6, лл. 1—2. Список.

ПСЗ, т. IV, М., 1830, № 2243; Источники малороссийской истории, собранные Д. Н. Бантыш-Каменским и изданные О. Бодянским, отд. II, ч. II, М., 1858, стр. 257—259; Чтения ОИДР, 1859, кн. I, стр. 257—259.

Грамота датирована 5 января 1710 г. Дата эта официальная и условная, в противоречии с ней находится фраза внутри текста: И февраля в 16 день нынешнего 1710 г. к нам... писал... гетман [Скоропадский]..., прося... дать... жалованную грамоту...

3563. Января 9. — Указ о составлении ведомостей государственных доходов за 1705—1707 гг.

1710 года генваря в 9 день великий государь, царь и великий князь Петр Алексеевич, всеа Великия и Малыя и Белыя Росии самодержец, будучи в Преображенском на Генеральном дворе, указал, по имянному своему великого государя указу[3], в Ижерской канцелярии и во всех приказех и в Ратуше учинить ведомости и отослать к губернаторам тотчас, прописав каждой город и в нем доходы, и губернатором из тех ведомостей зделать против того ж по нижеписанному:

Город	Оклад	Во взятье того окладу			Недобору		
		1705	1706	1707	705	706	707

А о неокладных доходех, прописав их, какие они, учинить против вышеписанного.

ЦГИАЛ, ф. Сената (по описи № 1), № 1, л. 34. Запись указа. Список: ЦГАДА, Кабинет П. В., отд. I, кн. 34, лл. 75 об. — 76.

ПСЗ, т. IV, СПб., 1830, № 2244.

---

[1] *Здесь кончается текст в ПСЗ.*

[2] *В Источниках малороссийской истории и в Чтениях ОИДР далее подпись:* Граф Гаврило Головкин.

[3] *В ПСЗ текст начинается от слов:* В Ижерской канцелярии.

3564. Января 9.—Указ о смотре офицеров и воевод

Великий государь, царь и великий князь Петр Алексеевич, всеа Великия и Малыя и Белыя Росии самодержец, будучи в Преображенском на Генералном дворе в консилии, указал по прежнему и нынешнему своему, великого государя, имянному указу[1] раненых офицеров и воевод и всех от дел поставить перед него, великого государя, к смотру с росписми имян их безсрочно. И по сему его, великого государя, имянному указу в Помесном приказе учинить без мотчания.

Генваря 9 дня 1710 году.

ЦГИАЛ, ф. Сената, № 1 (по описи № 1), л. 36. Запись указа.
ПСЗ, т. IV, СПб., 1830, № 2245.

3565. Января 11.—Резолюция на ведомости об артиллерийских припасах

Ведомость, что каких артилерийских припасов надлежит прислать нынешнею зимою в Санкт-Питербурх; а что чего по цене, писано ниже сего:

Бумаги писчей	80	стоп . .	120 руб.
Бумаги картузной	100	стоп . .	400 »
Бумаги хлопчатой	3	. . . .	18 »
Веревок картечных	10	. . . .	20 »
Олова прутового	20	. . . .	140 »
Веревок завязочных . . .	20	. . . .	40 »
Воску чистого	5	. . . .	25 »
Клею рыбья	20	. . . .	320 »
Мелу	50	пуд . .	12 »
Ниток тонких	5	. . . .	10 »
Серы горючей	200	. . . .	200 »
Селитры литрованой . . .	200	. . . .	300 »
Фетилю	1000	. . . .	800 »
Железа свицкого	500	. . . .	450 »
Укладу	50	. . . .	100 »
Железа дощатого	100	досок . .	42 »
Иготей чюгунных	2	. . . .	1 »

---

[1] *Текст в ПСЗ начинается словами:* Раненых офицеров.

Котлов чугунных	10	. . . .	5	руб.
Веревок лычных	10 000	. . . .	100	»
Гвоздей медных	2000	. . . .	24	»
Гвоздей луженых	100	колодок .	1	»
Кремней фузейных . . .	40 000	. . . .	28	»
Кирок и мотык	3000	. . . .	540	»
Лопаток железных . . .	5000	. . . .	900	»
Канфары	20	фунтов .	10	»
Масла ляного	40	ведр . .	20	»
Полотна шерстяного . .	1000	аршин	60	»
Холста хрящу	5000	аршин	65	»
Рогож ценовок	5000	. . . .	300	»
» простых	10 000	. . . .	200	»
Ремней припряжных моржевых	100	. . . .	50	

Всего вышеписанных припасов надобно по цене 5301 рубль.
Весу в них 5360 пуд.

«Дать денег, собраѳъ із приказоѳъ».

Генваря 11, 1710 году.

ЦГИАЛ, ф. Сената, № 1, л. 38 и об. Подлинник с собственноручною припиской. Сб. РИО, т. XI, СПб., 1873, стр. 170—171; Бумаги П. В., СПб., 1873, стр. 170—171.

3566. Января 12. — Проект договора с Ганновером

Ведомо сим буди[1]. Понеже пресветлейший и державнейший[2] [т] такожде светлейшему князю и государю, государю Георгу-Лудвику, герцогу

[1] *В ПСЗ, где помещен договор, принятый 22 июня (3 июля), текст начинается так:* Ведомо да будет чрез сие. Понеже... *и т. д. У Мартенса, который напечатал договор 22 июня (3 июля) по экземпляру, составленному от имени ганноверского курфюрста, перед фразой:* Ведомо сим буди *приведено соответствующее начало договора:* Божиею милостию мы, Георг-Людвик, герцог брауншвейгский и люнебургский, св. Римского государства архиказначей и курфирст, объявляем чрез сие. Понеже между его царским величеством и нами некоторую конвенцию постановить соизволено и оная от обоих стран к тому уполномоченных министров, а имянно, с страны его царского величества от его камергера и подполковника от гвардии господина князя Куракина, с нашей же страны от нашего тайнаго советника фон Бернсторфа и от нашего тайнаго советника и каммер-президента барона фон Герца так заключена и подписана, как оная от слова до слова ниже сего следует.

[2] *В списке договора, заключенного 22 июня (3 июля) 1710 г., далее было написано в скобках:* все большое титло *(ЦГАДА, Сношения России с Ганновером 1710, № 1, лл. 1—4).*

браунштвигскому, святаго Римского государства курфирсту объявити повелел, како его величество в готовости есть с его курфирсткою светлостию в добрую коррешпонденцию и дружбу вступить, того ради оный в почитании высокой славы, которую его величество своею великодушною поступкою отвсюды получил, такожде из особливаго к его особе имеющего почтения сицевое доношение с великою охотою и благодарением принял. И того ради, для действительного подтвержения междо обоими чрез со обоих сторон особливо учрежденных полномочных, последующее обязательство заключено:

1.

Хотят оба высокие договорившиеся в прямой конфиденции пребыть, постоянную дружбу содержать и друг другу к вспоможению того, что к пользе и интересу онаго прибытошно быть может, советами и добрыми средствы щиро вспомогать и «единому другаго неприятелем ни людьми, ни деньгами не вспомогать»[1].

2.

Чего ради имеют оные, како о иных приключающихся случаях, тако и особливо о нынешних, еще дальной вид имеющих делех, — како сами друг другу прилежно сообщать, такожде своим, во и вне Римского государства обретающимся министром повелеть добрую корреспонденцию[2] между собою возиметь.

3.

Ежели таковые случаи приключатся, что одна сторона другой, когда нужда требовать будет, вспоможением войск вспомочти возможет, то хотят обои о том уведомлены быть и, по изобретению нужды, в том согласиться.

4.

Но якоже, междо тем, его царское величество великодушную свою декларацию учинить повелел, что он в нынешную северную войну не точию сам королевские шведские провинции, в Римском государстве сущие, а особливо Померанию оружием своим не хощет обеспокоивать, но и о том попечение имети, дабы сие от его союзных потентатов такожде не учинено было, «ежели в тех провин-

---

[1] *В кавычки заключены слова, которые* к трактату царское величество повелел прибавить. *Текст 1-го пункта в окончательной редакции, подписанной 22 июня (3 июля), стал иным. См. № 3836.*

[2] *Далее в окончательном тексте договора 22 июня (3 июля) вставлены слова:* и комуникацию.

циях обретающияся войска шведские против его царского величества и его союзников не будут употреблены», дабы от помянутой войны никакие возмущении во Империи не началися, и тем бы высокие союзники в своих воинских делех против короны французской препятствованы быти не могли.

И тако насупротив обещает[1].

6[2].

Его курфирсткая светлость, что по возможности своей и по всех приложеных стараниях трудитися будет[3], дабы его царского величества высокия союзники, король дацкой и польской — величество, величество, — в своих немецких провинциях отакованы не были.

7.

Ежели кто с противности и зависти сего трактата и с его царским величеством учиненной дружбы его курфирсткую светлость, или в его земле, не по правости турбовать похощет, — то обещает высокопамянутое его величество его курфирской светлости по всякой возможности крепкое вспоможение учинить[4].

8.

Напоследок при сем договорено, что ратификации или подтвержения со обоих договоров учиненных высоких стран, по сему трактату сколь скоро учинен быти может, розменены быти имеют.

Для свидетельства всего вышепомянутого сей вдвое изготовленой рецес от с обоих сторон к сему учрежденных полномочных подписан и припечатан[5].

Дан в Гановере в...[6] 1710-го.

Запись над документом, сделанная Б. И. Куракиным: По получении с Москвы от двора 1710 12 генваря, а другой дупликат от 20-го. Присланной проект, каков прислан учинить з гановерским двором, — списан здесь.

ГИМ, ОПИ, ф. Куракиных, № 27, «Протоколы посольств князя Б. И. Куракина» 1709—1710, стр. 75, 82—83 и 93.

---

[1] *В договоре 22 июня (3 июля) 4-й пункт был принят в иной формулировке. См. № 3836.*

[2] *Пункт 5 в проекте договора пропущен, после 4-го следует 6-й пункт. В договоре 22 июня (3 июля) пункт 5 соответствует 6-му пункту.*

[3] *Слова эти несколько перефразированы в окончательном договоре. См. № 3836.*

[4] *В договоре 22 июня (3 июля) данный пункт значится как 6-й пункт. Текст его несколько иной. См. № 3836.*

[5] *8-й пункт в договоре 22 июня несколько перефразирован. См. № 3836.*

[6] *Дата в проекте договора отсутствует.*

Архив кн. Ф. А. Куракина, кн. 2, СПб., 1891, стр. 30—31. Текст договора, принятого и подписанного обеими сторонами 22 июня (3 июля) 1710 г., см. № 3836.

Датируется 12 января, согласно помете Б. И. Куракина, указавшего, что с Москвы, от двора *проект договора был послан 12 января,* а дупликат *его — 20 января (см. более подробно в прим.)*

3567. Января 13. — Указ о сборе „подводных" денег

Великий государь, царь и великий князь Петр Алексеевич, всеа Великия и Малыя и Белыя Росии самодержец, будучи в Преображенском на Генералном дворе в консилии, указал по имянному своему великого государя указу[1]. На наем подвод под артилерные и иные разные припасы, которые довлеют быть в отпуску нынешним зимным путем и впредь будут во определенные места, взять на нынешней 1710 год против збору прошлого 1709 году с Московского уезду из замосковных и заоцких и низовых и поморских городов с дворцовых, с патриарших, архиерейских и монастырских, и с помещиковых, и вотчинниковых крестьян по два алтына с двора, а с ыменитого человека Григорья Строгонова и з гостей и з гостиной сотни и с торговых иноземцов, и с московских и с низовых и с поморских городов с посацких людей с десятой денги с рубля по два ж алтына. И те зборные подводные денги на иные ни на какие росходы, кроме подводного найму, не держать, а быть тому збору в Ямском приказе. Да на тот же наем подвод взять денги ис приказов, которые належали быть в присылке в Ямской приказ и до сего числа не присланы.

«Учини*ть* по сему».

Генваря 13 дня 1710 году.

ЦГИАЛ, ф. Сената, № 1, л. 39 и об. Подлинник с собственноручной резолюцией. ПСЗ, т. IV, СПб., 1830, № 2246.

3568. Января 17. — Указ о наборе работных людей

Великий государь, будучи в Преображенску, на Генералном дворе в консилии, указал. По имянному своему государеву указу работных людей из городов первые половины, собранных у воевод, принять, а недоборных, в указное число добрав сполна, отвесть в Санкт-Питербурх на указные сроки: февраля 1, апреля 1, июля 1 же числа нынешнего 1710-го году, дворяном, присланным из Розряду.

---

1 *В ПСЗ текст начинается от слов:* На наем подвод.

А воеводам вести лошадей, которые велено собрать по наряду и розряду.

Генваря 17, 1710 году.

Над текстом: Список. Таков список взнесен в Ближнюю канцелярию генваря в 20[1] день.

ЦГИАЛ, ф. Сената, № 1, л. 37. Запись указа. Указ скрепили дьяки Андреян Ратманов, Федосей Мануков; справил Михайло Посечков.

Сб. РИО, т. XI, СПб., 1873, стр. 171—172; Бумаги П. В., СПб., 1873, стр. 171—172.

3569. Января 19. — В. Н. Зотову

Ибо по отъезде ис Санкт-Петербурха ни мало об вас ведомости не имеем, того для отпиши к нам немедленно, где вы ныне обретаетесь и сколько собрано у вас правиянту; также и подвод к оберкаменданту в Нарву сколько выслали.

Над текстом: 1710 года генваря в 19 день. К Василью Зотову.

ЦГАДА, Кабинет П. В., отд. I, Тетради Зап., л. 100-а/121. Список.

3570. Января 20. — Указ об отпуске денег в Ямской приказ

Великий государь приказал по имянному своему государеву указу. На наем подвод под артилерные и иные разные военные припасы, которые належат быть с Москвы в отпуску нынешним зимним путем в Сурож, на Воронеж, в главную армею, в Санкт-Питербурх и на Олонецкую верфь, денег двенатцать тысяч рублев отпустить в Ямской приказ ис патриарших Казенного и Дворцового приказов без замедления.

«Учини*ть* по сему».

Генваря 20 дня 1710 году.

ЦГИАЛ, ф. Сената, № 1, л. 4. Подлинник, с собственноручной резолюцией.

Сб. РИО, т. XI, СПб., 1873, стр. 172; Бумаги П. В., СПб., 1873, стр. 172.

---

[1] *В списке число написано буквами, и цифра, выражающая единицы, стерлась.*

3571. Января 20. — Резолюция на доношении М. М. Самарина

1.

В прошлом 708-м году июля с 1-го числа по имянному его царского величества указу предложено у солдат вычету быть из жалованья для устроения мундиру по 5 рублев по 10 алтын по 4 деньги в год. И велено те деньги удерживать в Ратуше и отдавать к мундирному делу у 25 полков, людей в них 32 118 человек. И доведетца с того числа генваря по 1-е число 710 году 256 301 рубль 21 алтын 2 деньги. А из Ратуши в присылке 170 865 рублев 25 алтын. А удержано против окладу на прошлые 6 месяцов 85 433 рубли 29 алтын 2 деньги. Да в Ратуше ис 2 полков Тверскаго, Воронежскаго вычетных же денег на все полтора года 19 343 рубли 17 алтын 2 деньги; а на те 2 полка по указом мундир посылаетца. И всего в Ратуше удержано вычетных денег прошлых месяцов у 27 полков 104 777 рублев 13 алтын 2 деньги. И за тою удержкою многих тысяч мундира управлять и долгу купецким людем и подрятчиком платить нечим.

«Прошедшие 1708, 1709 годы окладную дачю дати сполна».

2.

Мундир строитца на ростовском подворье и многое число в полатах и в погребах накладено, а затворов и дверей железных многих нет и для пожарного случая делать ли и на какие деньги и кому?

3.

У мундирного дела старой подъячей 1, и в том великая нужда, надобно еще 2-х.

Михайла Самарин.

Под текстом: Получено его царскому величеству генваря 20 числа 1710 году.

Печатается по изданию: Чтения ОИДР, кн. 2, 1874, смесь, стр. 13—14. Датируется по дате получения.

3572. Января 22. — Н. Т. Ржевскому

Василью Шпаку[1] вели зделать к полой воде только то число прамов и блокшхип, что по данному от нас указу ему велено. А что затем останетца досок и кокор, и то вели беречь. А болше того приготовлять не вели, ибо Витепское воеводство и протчие кругом того места надобно беречь для других работ, а имянно для возки правиянту под Ригу, о чем и прежде сего к тебе писали[2]. Ефимки, которые у вас в зборе есть, отдай все тому, хто[3] прислан будет к вам от господина фелтьмаршалка князя Меншикова с письмом, взяв у него росписку.

Над текстом: В 22 день. К каменданту полоцкому Ржевскому.

ЦГАДА, Кабинет П. В., отд. I, Тетради Зап., л. 100-а/121. Список.

В. Н. Берх, Собрание писем императора Петра I к разным лицам, ч. I, СПб., 1829, стр. 51.

Дата: 22 день *без указания месяца. Письмо находится в Тетрадях Зап. среди январских писем 1710 г., поэтому датируем его 22 января.*

3573. Января 22. — Датскому королю Фредерику IV

Божиею поспешествующею милостию мы, пресветлейший и державнейший великий государь, царь и великий князь Петр Алексеевич, всеа Великия и Малыя и Белыя Росии, самодержец Московский, Киевский, Владимерский, Новгородцкий, царь Казанский, царь Астараханский, царь Сибирский, государь Псковский и великий князь Смоленский, Тверский, Югорский, Пермский, Вятцкий, Болгарский и иных, государь и великий князь Новагорода Низовские земли, Черниговский, Резанский, Ростовский, Ярославский, Белоозерский, Удорский, Обдорский, Кондинский и всеа Северныя страны повелитель, и государь Иверские земли карталинских и грузинских царей и Кабардинские земли черкаских и горских князей, и иных многих государств и земель восточных и западных и северных отчич и дедич и наследник и государь и облаадатель.

Пресветлейшему и державнейшему брату нашему, любителному другу и соседу, божиею милостию Фридерикусу, королю датцкому, норвегскому, венденскому, готскому, арцуху слезвицкому, голштенскому, стермарскому и детмарскому, графу Ольденбурскому и Делменгорскому

---

[1] *У Берха:* Василью Шипилову.

[2] *У Берха далее:* Петр. Генваря 22 дня 1710 года, из Москвы. *На этом кончается текст у Берха.*

[3] *Далее зачеркнуто:* от вас.

и иных, вашему королевскому величеству наше братственное любителное поздравление.

Понеже ваше королевское величество и любовь несколко времяни при дворе нашем пребывающаго чрезвычайного посланника и советника стацкого Грунта отозвати и на его место Ягана Юля в чине чрезвычайного посланника прислать благоволили, того ради мы ему на отпуске аудиенцию с подобающим характеру его почтением дати и его к вашему королевскому величеству и любви отпустить повелели. И не можем оставить вашему королевскому величеству засвидетельствовать, что помянутой ваш чрезвычайной посланник во всю бытность свою при дворе нашем тако поступал и во интересах вашего величества трудился яко верному и доброму министру надлежит, так что мы его поступками весма доволны были, о чем вашему величеству и любви не объявя не могли преминуть, желая при сем вам, брату нашему, вашему королевскому величеству многолетного здравия и счастливого государствования.

Писан государствия нашего во дворе в царствующем велицем граде Москве лета от рождества спасителя нашего господа Иисуса Христа 1710-го, месяца генваря 22 дня, государствования нашего 28 году.

Вашего величества и любви верный брат

«Петръ».

Граф Головкин.

ЦГАЛИ, ф. Богатырева, № 365, письмо № 13. Фотоснимок с подлинника из Гос. архива в Копенгагене; здесь же копия на немецком языке. Список: ЦГАДА, Сношения с Данией 1710, № 2, лл. 1—3; на списке пометы: По окончании внизу приписано Вашего величества и любви верный брат. Потом великого государя рукою: Петр. Ниже того подписал государственной канцлер, тайной советник и кавалер граф Гаврило Иванович Головкин по сему: граф Головкин.

3574. Января 24. — Василию Шпаку[1]

По получении сего писма пришли к нам, не мешкав, с сим куриерум чертеж прамам, каковы тебе велено делать, также другой чертеж блокшхипам, которые здесь зело нужны надобны. А таковы ж чертежи слово в слово оставь у себя[2].

Над текстом: В 24 день генваря 1710-го писано к Василью Шпаку.

ЦГАДА, Кабинет П. В., отд. I, Тетради Зап., л. 100-а/121 об. Список.

В. Н. Берх, Собрание писем имп. Петра I к разным лицам, ч. I, СПб., 1829, стр. 51.

---

[1] *У Берха в заголовке:* Корабельному подмастерью Василью Шипилову.

[2] *У Берха далее:* Петр. Генваря 24 дня 1710 года, из Москвы.

3575. Января 25. — Н. Т. Ржевскому

Государь мой Никита Тимофеевич.

Объявляю вашей милости указом его царского величества, дабы вы трудились сыскать в Минску или кругом Полоцка не в далных местах канатных мастеров. И ежели их сыщете и коликое число, о том изволте к нам, не мешкав, писать. Буде же оных сыскать невозможно, то также дайте знать немедленно. Еще вам доношу, дабы вы прислали ведомость[1], сколко есть в Полоцком гварнизоне медных и железных пушек по калибрам имянно, понеже сия ведомость есть зело нужная и потребная к ведению в скором времени, а также пороху и ядер к тем пушкам, сколко есть налицо.

Генваря в 25 день 1710-го[2].

ЦГАДА, Кабинет П. В., отд. I, Тетради Зап., л. 100-в/122. Список.

3576. Января ранее 26. — „Мемория“ о земляных и каменных работах

«Земленая работа

Перво зачать линѣю дальнею от реки до болота, а когда оная совершена будет, тогда ѳортецию зачать дѣлать.

Камнем

Перво мѣста карабелныя, потом магазеин (а буде возможна і оба въмѣсте)[3]; а пъротчия службы на первой час деревяныя. А когда вышеписанная отдѣлаетца, тогда і протчие службы дѣлать каменныя ж; потом і ѳут пот ѳортецию дѣлать камнем же».

Под текстом: Такова мемория получена генваря 26-го дня 1710-го.

ЦГВИА, ф. ВУА, № 23, лл. 53—54. Собственноручная. Списки: ЦГАДА, Кабинет П. В., отд. I, Тетради Зап., л. 100-а/121 об., даты не имеет, помещена после писем от 24 января, над текстом: Копия с указу царского величества; *там же, отд. II, кн. 11, л. 37. Копии: ГИМ, ОПИ, ф. Забелина, 45641, л. 32 об. с датой 26 января ЛОИИ, ф. Комиссии по изд. Писем и бумаг П. В.*

Письма П. В. к С. А. Колычеву и ответы на оные, М., 1785, стр. 52, с пометой: Такова мемория получена генваря 26 дня 710 года; *И. Голиков, Деяния П. В., ч. XII,*

---

[1] *Далее зачеркнуто:* с сим курьером.

[2] *Слова:* а также пороху... налицо *и дата приписаны другим почерком. Возможно, что в подлиннике данные слова являлись собственноручной припиской Петра I. Такое предположение объясняет, почему данный документ помещен в Тетрадях Зап., куда записывались только царские указы.*

[3] *Край документа осыпался, сохранилась часть слова:* вмѣс...; *восстановлено по копии XIX ст. с оригинала, хранящейся в ЛОИИ.*

М., 1789, стр. 103; изд. 2-е, т. 15, М., 1843, стр. 70, с датой 26 января, с указанием на С. А. Колычева, как адресата; В. Н. Берх, Собрание писем имп. Петра I к разным лицам, ч. 1, СПб., 1829, стр. 52, с датой 24 апреля с указанием на И. Ф. Боциса, как адресата; Материалы Военно-уч. архива Главного штаба, т. I, СПб., 1871, стр. 36.

3577. Января 26. — Резолюции на доношении С. А. Колычева

Доношение.

1.

Спрашивает капитан Отто на карабли „Скорпион“ и „Цвет войны“ пушки какие приготовлять? «18-ѳу*н*товыя».

2.

На малой карабль, что делал мастер Най, каким пушкам быть?

3.

На галанские карабли, что переделывают, пушкам каким быть? «18-ѳу*н*товыя».

4.

На новозакладные карабли, на которых повелено быть по 48 пушак, какова калибра быть пушкам? «18-ѳу*н*товыя».

5.

На 4 карабля большие какие пушки приготовлять? «36-, 18-, 8-ѳу*н*товыя».

6.

На новозакладной же карабль, на котором повелено быть 24 пушкам каким калибром приготовлять? «24-ѳу*н*товыя.

На „Черепаху“, на „Пре*т*ведение“[1], старыя шв[е]*т*ские десятиѳу*н*товыя, на „Ласку“, „Сула*б*“[2], „Шпагу“ двена*т*цатиѳу*н*товыя».

---

[1] У *Елагина:* „Предведение“; *в других печатных изданиях:* „Путьведение“. У *Елагина:* на „Черепаху“ и на „Предведение“ старые 16-фунтовые.

[2] *В печатных изданиях:* „Ланс“ (*а не* „Сулаб“).

На 2-м листе: Сей указ на Воронеже роспечатать господину обер-каменданту Калычову, а в небытии ево роспечатать тому, кто ведает верф, и учинить по сему.

ЦГВИА, ф. ВУА, № 23, лл. 56—57. Подлинник, с собственноручными резолюциями.

Письма П. В. к С. А. Колычеву и ответы на оные, М., 1785, стр. 53—54; И. Голиков, Деяния П. В., ч. XII, М., 1789, стр. 103—104; изд. 2, т. 15, М., 1843, стр. 70—71; С. Елагин, История русского флота. Период Азовский, ч. III, СПб., 1864, стр. 318—319 (по материалам Архива Военно-топографического депо); Материалы Военно-уч. архива Главного штаба, т. I, СПб., 1871, стр. 36.

Документ не датирован. Помещаем его с датой 26 января, согласно Голикову. Голиков в Деяниях П. В. поместил его без даты, между документами от 26 и 27 января, а в Доп. к Деяниям, упоминая об указе, каких калибров пушкам быть на котором корабле, *отнес его к 26 января.*

3578. Января 27. — Указ о составлении приходо-расходной ведомости

«Послѣ снесения перечнеѳ із губернiі сличить приход с росходом на армѣю всю, на ѳлоты і на гварнизоны всѣ і на [а]ртиллерию, також і протчие дачи необходимыя, і что за въсѣм останетца іли не достанет[1].

Сию вѣдомость конечно ізправить сего мѣсеца к 30 числу».

Под текстом: Сей его, великого государя, имянной указ писан на Генералном дворе в Преображенском, в консилии, генваря 27, 1710 году в 9-м часу пред полуднем.

ЦГИАЛ, ф. Сената, № 1, л. 42. Собственноручный. Список: ЦГАДА, Кабинет П. В., отд. I, кн. 34, л. 76.

И. Голиков, Деяния П. В., ч. XII, М., 1789, стр. 105; изд. 2, т. 15, М., 1843, стр. 71; Доп. к Деяниям, т. VIII, М., 1792, стр. 344; ПСЗ, т. IV, М., 1830, № 2247. Об этом указе упоминает П. Милюков, Гос. хозяйство России в первой четверти XVIII ст. и реформа П. В., изд. 2, СПб., 1905, стр. 284.

---

[1] *Далее у Голикова подпись:* Петр. *Голиков отметил, что указ писан собственною рукою. Последняя фраза у Голикова отсутствует.*

В ПСЗ под заглавием Именный, данный Ближней канцелярии *помещен тот же текст до слов* не достанет; *далее следует:* И по тому указу о приходе и расходе, и чего на расходы не достанет из вышепомянутых табелей и перечней выписки учинены, в которых показано:

I. Исчисление о приходе

Во всех губерниях доходов по губерниям, государевою рукою написанных,	3 051 796 рублей
По табелям губернаторским средних доходов	3 016 590
Из общего сложенного трех годов перечня треть	3 133 879

3579. Января 27. — Запись о государственных доходах по губерниям

Приход всех губерней

Московской	1 247 848
Смоленской	83 258
Архангельской	374 276
Казанской	600 000
Сибирской	222 080
Питербурской	336 627
Киевской	114 857
Азовской	66 674
	3 045 620

«Приходъ на армею і гварнизоны 2 250 000

Останеѣца затѣмъ 795 620 [1]»

ЦГАДА, Кабинет П. В., отд. I, кн. 64, л. 270/288. Подлинник с собственноручными записями.

Дата условная (см. прим.).

II. Надобно расход годовой:

На армию	1 252 525	
На флот	444 288	
На разныя посольския дачи	148 031	
Артиллерии служителям и на припасы	221 799	
Рекрутам	30 000	
На оружейныя дела	84 104	
Гарнизонным служителям	977 896	
Да на разные дачи	675 775	
Итого	3 834 418	
В том числе из соляных	195 442	
Да из расхода ж выложено, которой в ведомостях был написан вдвое	481 678	рублей.

(Те же цифры привел П. Милюков, указ. соч., стр. 284, прим. 8).

[1] *Далее зачеркнуто Петром:*

«4
4
33
3»

3580. Января 27. — Записи и подсчеты государственных доходов по губерниям

«О Москоѳъской губернii

О сличенii доходоѳ со ѳсѣх губернii с росходом на войско, гварнизоны i ѳлоты

347 512	Iнгер[манландской][1]	
112 933	Киеѳ[ской]	
1 209 702	Москоѳской	
1 670 147		898 820
600 000	Каза[н]ск[ой]	310 882
2 270 147		1 209 702
78 479	Смолен[ской]	
26 128	Воронеж[ской]	
222 080	Сибирских	
2 596 834		
		71 371
		7 108
		78 479»

ЦГИАЛ, ф. Сената, № 1, л. 41. Собственноручные.

Цифры годового государственного дохода по губерниям были представлены на заседании в Ближней канцелярии 27 января 1710 г., на этом основании датируем этим числом данный документ.

---

[1] *Цифра 347 512 получена путем следующего подсчета, который значится на том же листе, но зачеркнут Петром:*

«2 838
253
754
4 321
8 126
339 386
347 512»

На том же листе имеется еще один зачеркнутый Петром столбик расчетов:

«475 721
103 853
579 574»

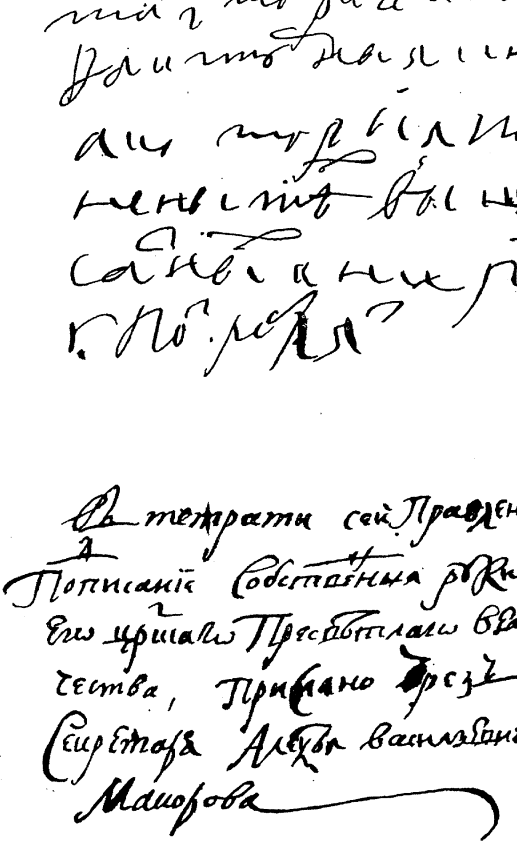

Гражданская азбука с указом Петра I, 1710.

Центральный Государственный Исторический архив в Ленинграде.

[1]

Изображенїе древнихъ и новыхъ писменъ славенскихъ печатныхъ и рукописныхъ.

А	А	а	А	А	а	а	а	Азъ
Б	Б	Б	Б	в	б	в	б	буки
В	В	В	В	В	в	в	в	веди
Г	Г	Г	Г	Г	г	г	г	глаголь
Д	Д	д	Д	Д	д	д	д	добро
Є	Е	Є	Є	Є	е	Є	є	єсть
Ж	Ж	Ж	Ж	Ж	ж	Ж	ж	живѣте
Ѕ	S	S	Ѕ	S	ѕ	S	s	ѕѣло

Дано лѣта Божїа 1710.
Февраля въ 29 дня

[2]

З З З з з земля Й И и н и нже

І І І І І і і і і

К К К к к к к к какo

Л Л Л л л л л л людѝ

М М М м м м м м мьклѣте

Н Н Н н н н н н нашъ

О О О о о [redacted] онъ

П П П п п п п покоѝ

Р Р Р р р р р р рцы

С С с с с с с слово

Т Т т т т т т твердо

ꙋ ꙋ ꙋ

Ш Ш ш ш ш ш ш ш ша

Щ Щ щ щ щ щ щ щ ща

Ъ Ъ ъ ъ ъ ъ ъ ъ єръ.

Ы Ы ы ы ы ы ы ы єры

Ь Ь ь ь ь ь ь ь єрь

Ѣ Ѣ ѣ ѣ ѣ ѣ ѣ ѣ ѣть

Э Э э э э э э э

Ю Ю ю ю ю ю ю ю

Ѡ ѡ ѡ ѡ ѡ ѡ ѡ ѡ

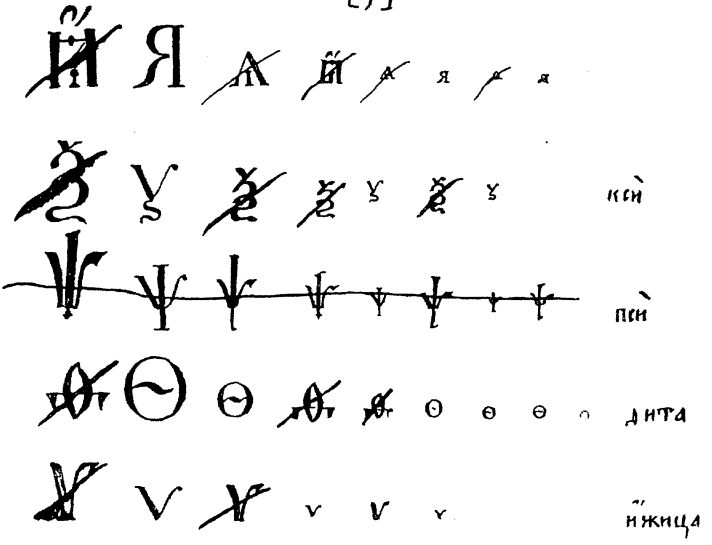

Сло́зи двопи́сменнїи ѿ согла́сныхъ начина́емїи ·

Ба ва га да жа ѕа за ка ла ма на па
ра са та фа ха ца ча ша ща .
бе ве ге де же ѕе зе ке ле ме не пе
ре се те фе хе це че ше ще .
бі ві гі ді жі ѕі зі кі лі мі ні пі рі сі ті
фі хі ці чі ші щі ксі псі ·

3581. Января 29. — Указ о гражданской азбуке

«Сими литеры печатать історические і манифактурныя книги. А которыя подчернены, тѣх [в] вышеписанныхъ книгах не употреблять».

Под текстом: В тетрати сей правление и подписание собственныя руки его царского пресветлого величества. Прислано чрез секретаря Алексея Васильевича Макарова.

Под текстом первой страницы Азбуки: Дано лета господня 1710 генваря в 29 день.

На внутренней стороне задней крышки переплета: Сия тетрадь принята из Приказу с роспискою февраля в 15 день 1710 году.

ЦГИАЛ, ф. 834, оп. 4, № 585. Собственноручная запись на внутренней стороне верхней крышки переплета Азбуки.

П. Пекарский, Наука и литература в России при П. В., т. 1, СПб., 1862, стр. 643; Достопамятные сказания о жизни и делах П. В., СПб., 1872, с приложением снимка гражданской азбуки с поправками Петра I и надписи, им сделанной; Азбука с исправлениями П. В. и указом его о введении гражданского шрифта, СПб., 1877, изд. Об-ва любителей древней рус. письменности (полное воспроизведение Азбуки); Три века, т. 3, 1912, стр. 39; История Москвы, т. II, М., 1953, стр. 155 (воспроизведен лист Азбуки и надпись Петра I).

3582. Января 31. — А. И. Репнину

Господин генерал[1].

Отпиши к посланнику прускому Кейзерлинку (которой обретается в Прусах, от вас не в далном разстоянии, в Рагните), дабы он выслал к вам мастеров таких, что делают полаты на прускую моду, которые мастеры там еще в бытность нашу наняты были. Буде же ныне за поветрием оттоль вывесть их невозможно, то вели искать таких мастеров в Курляндии и в Жмудах и нанять человек десяток или полтора, которые б умели такия полаты делать, что промежду брусьев кирпичем стены выкладывать, также которые б умели делать и черепицу, и выслать их «в Питербурхъ». И хотя вышепомянутые, что в Прусах наняты, заповетрели или не заповетрели, однакож ты от себя в Курляндии или в Жмуйдах конечно найми, «что зело нам нужно.

Piter[2].

---

[1] *В Тетрадях Зап. обращение отсутствует.*

[2] *В Тетрадях Зап. подпись и обозначение места отсутствуют. Дата приведена над текстом.*

Із Преображенского в 31 д[ень] генваря 1710.

P. S. Сего моменту письмо ваше от 22 дня сего мѣс[еца получ]ил[1]».

Под текстом: 1710 февраля 9 дня подано. Подал Киевского полку порутчик Чорной.

Письмо было запечатано вензелевою красного сургуча печатью в конверте. Адрес: Господину генералу и ковалеру Репнину.

Центр. Гос. ист. архив Эстонской ССР, Тарту, ф. Рижского генерал-губернатора. Подлинник, с собственноручными вставками. Список: ЦГАДА, Кабинет П. В., отд. I, Тетради Зап., л. 101/123, над текстом: Генваря в 31 день. К генералу Репнину.

Сборник материалов и статей по истории Прибалтийского края, т. I, Рига, 1876, стр. 290 (с ошибочной датой 21 января вместо 31).

3583. Января... — Иосифу Потоцкому

Объявляем сим, что ежели воевода киевской господин Потоцкой от противной стороны отстанет с войском, которое ныне под командою его, и придет с оным к его королевскому величеству полскому Августу и к Речи Посполитой полской и то свое войско отдаст, и тогда мы все учиненные от него, воеводы киевского, противности и досады изволяем от своея стороны предать[2] амнистии и обещаем безопасное ему пребывание от нас и от наших войск, на что может он, воевода киевский, благонадежен быть. И когда он, воевода киевской, для исполнения того своего намерения поедет, то войскам нашим пропускать в пути, нигде не задерживая.

Дан в Москве, генваря...-го дня 1710-го.

Над текстом: Копия с амнистии (по имяновании в титлах); *на л. 4:* Принято в Варшаве апреля в 26 день 1710-го.

ЦГАДА, Сношения с Польшей 1710, № 13, лл. 1 и 4. Список. Другой список: там же, лл. 2 и 3, над текстом: Дупликат копии с амнистии, посланной апреля в 3 день; *на л. 3:* Принято Шлюсенбурского полку у салдата Матвея Адамова июня в 23 день в Полонном.

---

[1] *В оригинале вырван клочок бумаги. В Тетрадях Зап. постскриптум читается так:* Сего моменту получил я писма ваши, писанныя от 22-го дня.

[2] *В другом списке порядок слов иной:* изволяем предать от своея стороны.

3584. Февраля 1. — Указ об уточнении государственных расходов

«Ізготовить к пятнице:

1.

На разные дачи 675775; і сие разписать по статьям, куды і на какие дачи сколько; здѣлать імянныя і перечневыя табели.

2.

Гварнизонным полкам ізготовить табели же, сколько в котором городе»[1].

Под текстом: Сей великого государя имянной указ писан на Генералном дворе в Преображенском, в консилии, февраля 1-го 1710 году.

ЦГИАЛ, ф. Сената, № 1, л. 43. Собственноручный. Список: ЦГАДА, Кабинет П. В., отд. I, кн. 34, л. 77 и об.

И. Голиков, Деяния П. В., ч. XII, М., 1789, стр. 105; изд. 2-е, т. XV, М., 1843, стр. 72; Сб. РИО, т. XI, СПб., 1873, стр. 172; Бумаги П. В., СПб., 1873, стр. 172; П. Н. Милюков, Гос. хозяйство России, изд. 2-е, СПб., 1905, стр. 284, прим. 7.

3585. Февраля 4. — Датскому королю Фредерику IV

Пресветлейший, державнейший король, любезнейший друг и брат.

Вашего величества и любви дружебно братское писание от 18-го ноября я пред недавным времянем получил. И из оного со особливым удоволствованием уразумели, что ваше величество и любовь, исполняя междо нами постановленной и от нас уже подтверженной союзной трактат, с общим нашим неприятелем королем шведским действителную войну начали и, флотом своим перевезши войско в Шонию, десант счастливо учинили, х которому счастливому начинанию я вашему величеству и любви от сердца радостно поздравляю, желая да благословит всевышший и впредь справедливое вашего величество оружие, в чем и не сумневаюся, егда мы общими силами твердо при своем начатом намерении пребывать, и оное ревностно продолжать будем. К чему я с своей страны все удобьвозможное прилагати не оставлю. Какие же намерения я против вступления генерала Красова ко общей ползе восприял и какой генералом своим указ оному последовати, ежели бы против вашего величества земель обратитися дерзнул, дал, — о том к вашему величеству и любви в писании своем из Мариенвердера от 24-го октября уже объявлял и ныне то ж повторяю. О чем же имянем вашего величества

---

[1] *У Голикова:* город. *Далее у Голикова подпись:* Петр.

министр ваш господин Выбе послу нашему при дворе вашего величества предлагал и на исполнение того я готова себя предъявляю; и как оному послу нашему о том пространно предложити указ дал, так и посланнику вашему чреззвычайному, у нас сущему, господину Юлю объявил. Только прошу, дабы то, чего я при том для общей ползы желаю, с стороны вашего королевского величества исполнено было.

Пребываю при сем вашего величества и любви верный брат и друг

«Петръ».

Из Москвы, февраля 4-го дня 1710-го году.

ЦГАЛИ, ф. Богатырева, № 365, письмо № 14. Фотоснимок с подлинника из Гос. архива в Копенгагене. Списки: ЦГАДА, Сношения с Данией 1710, № 3, лл. 19—20, над текстом: Список з грамоты царского величества, писанной х королевскому величеству датцкому из Москвы февраля 4-го дня 1710. *Другой список: там же, № 4, л. 15 и об. Копия: ЛОИИ, ф. Комиссии по изд. Писем и бумаг П. В., над текстом:* Список с грамоты, посланной к дацкому королю от царского величества.

3586. Февраля 4. — В. Л. Долгорукому

Господин Долгорукой[1].

Понеже королевское величество желал[2], дабы десант учинить в Свею, которому б мы с своей стороны помогли, к чему[3] мы уже давно намерены были, и ныне то, с помощию божиею, исполнять готовы, только ко оному надлежит последующее, а без оного сей десант быть не может.

Первое. Дабы флот неприятелской задержан был в гавоне. И ежели сие учинитца, то мы больше не желаем толко трех лехких дацких фрегат для кореспонденцыи меж флотами, бес чего пробыть невозможно.

Второе. Естли того не мочно учинить, то чтоб такое число дацких кораблей прислано х Кроншлоту было, чтоб могли силны быть шквадре Анкерштерновой линейным караблям, а против однопалубных фрегат и шнавоф неприятелских мы доволно своих имеем.

Третье. Ежели по первому или второму учинено будет, то обнадеживаем его величество, что мы можем от дватцати до пятнатцати тысяч или и болше пехоты десант учинить в неприятелскую землю, только надлежит в конце апреля сослатца чрез море,

---

[1] *Далее письмо написано шифром.*

[2] *В шифрованном списке:* желает.

[3] *Там же:* к тому.

в которое место оному десанту быть, а от нас предлагаетца, например, от острова Аланта. И чтоб на то немедленно совет от стороны Дацкой к посланнику их Юлю (которой будет при нас всегда) чрез вышереченную кореспонденцию прислан был.

Четвертое. Блакада Выборху еще по сей зиме и вступление в Финлант учинено будет, а формалная атака, богу изволшу, при стаянии[1] снега начнется, то есть в последних днях апреля.

Пятое. Хлеб на дацкие корабли, которые будут х Кронпилоту, готов будет[2].

«Петръ».

Из Москвы, февраля 4-го дня 1710-го году.

ЦГАДА, ф. Подлинных царских писем, т. VI, лл. 75—76. Подлинник с собственноручной подписью, шифрованный (кроме обращения, даты и подписи), с дешифровкой над строками. Списки — дешифрованный: там же, л. 77 и об., под текстом: Писано цыфрами; *шифрованные (с дешифровкой между строк): ЦГАДА, Сношения с Данией 1710, № 3, лл. 22—23, 26—27 и 94—95; в первом шифрованном списке над текстом:* Трипликат с писма царского величества, писанного к послу; *под текстом:* Таково первое послано за собственною рукою его царского величества из Москвы февраля в 4 день 1710-го с курьером Михайлом Кленковым. Дупликат чрез нитавскую почту февраля 12-го дня 1710-го; *в третьем шифрованном списке подписи нет, над текстом шифром:* Список с писма его ц[арского] в[еличества] собственной руки, каково изволил писать к послу князь Василью Лукичю из Москвы февраля в четвертый день, *под текстом:* 1710 мая 10 прислан с Измайловым.

И. Голиков, Деяния П. В., ч. XII, М., 1789, стр. 106—107; изд. 2-е, т. XV, М., 1843, стр. 72—73.

3587. Февраля ранее 5. — Я. В. Полонскому

...изволил его царское величество отправить отсюду в Полшу с полною мочью генерала-маеора от кавалерии господина Полонского, которой указ имеет о тех разорениях и обидах обще с комисары его королевского величества и Речи Посполитой, к тому определенными, розыскивать и чинить винным эксекуцию, чего которой по воинским правам будет достоин, не описываясь к его царскому величеству...[3]

ЦГАДА, Сношения с Польшей 1710, № 7, л. 21 и об.; там же, № 7, лл. 49 об.—50.

Указ не сохранился. Содержание его изложено в письме Г. И. Головкина Г. Ф. Долгорукому от 5 февраля.

Датируется согласно письму Г. И. Головкина (см. прим. к № 3587).

---

[1] *В списках:* при стаявании.

[2] *Там же дальнейший текст отсутствует.*

[3] *Петр I так изложил наказ Полонскому* (которому мы за собственною рукою нашею дали наказ): ...дабы обще с комисарами... [*Августа 11 и*] Речи Посполитой... о... жалобах розыскав, винным, не описываясь, учинили без пощады наказание и обидимым награждение *(см. № 3609).*

3588. Февраля около 5. — Запись ответов Петра I на предложения датского посла Юста Юля

Чрезвычайной посланник Юль был с нами на конференции и предлагал:

1.

В даче денег на вооружение флота, бес которого де не могут флота вооружить.

2.

Людей четыре тысячи конницы и четыре тысячи пехотою в Голштению в помочь на платье и мундир царского величества, а провиант и фураж будет ево.

3.

Предлагает он от себя, что может король их для его

И на то изволил его царское величество изустно сам ответствовать:

На 1.

Что ныне за военным случаем и за многими росходы, такожде и за опасением от внезапного нападения от турков, для которого в запас чинится приуготовление, учинить его царскому величеству того не возможно, а впредь до возможности. Хотя к тому его величество и не обязан, вспомогать в том королевскому величеству будет по возможности. А меж тем бы королевское величество сам потрудился для общей ползы своим иждивением флот вооружить и показать действо, в чем показавати ему возможность, что они были долгое время в покое, а мы в войне.

На 2.

Сие люди от его царского величества вспомочь его королевскому величеству позволяются. А удобнее их перевезть от Гданска, но чтоб им хлеб и фураж и мясо и соль от его королевского величества давано было. А чрез Германию весть их убыточно и опасно, чтоб не подать чем Империи случая к подозрению и к неприятелству.

На 3.

Ежели сие королевское величество учинит, за то его царское

царского величества объявить союзникам, что ежели турская война от них на царское величество допущена будет, то принужден будет король ево войска свои отнять у союзников.

величество его королевскому величеству благодарствует.

4.

Велено ему осведомитца, сколь силны с стороны царского величества вытить могут флотом и людми ныне на море.

На 4.

Будет ныне на море караблей от Санкт-Петерзбурка четыре по сороку по две, шесть или пять по дватцати по шти пушек, ис которых два с тяжелыми пушками, пять или семь шноу, бригантинов малых около семидесяти.

5.

О посланнике самом, где ему быть.

На 5.

Повелел его царское величество быть ему, посланнику, в свой царского величества поход в Санкт-Петербурх и при его величестве во всю приходящую компанию он обретатися будет.

ЦГАДА, Сношения с Данией, 1710, № 4, лл. 29—30 об. Шифрованный список. Другой шифрованный список, с дешифровкой между строк: там же, № 3, лл. 48—49.

Датируется около 5 февраля по следующим соображениям. Ответы Петра I на вопросы датского посла могли быть даны лишь до 6 февраля, так как в пунктах 1 и 3 говорится о возможной войне с Турцией. О возобновлении прежнего мирного договора с Турцией, заключенного 3 июля 1700 г. и подтвержденного турецким султаном 3 января 1710 г., стало известно при русском дворе 6 февраля; следовательно, рассмотрение вопросов, представленных Юстом Юлем, должно было происходить ранее 6 февраля.

Г. И. Головкин в письме к В. Л. Долгорукому от 4 февраля ни словом не обмолвился о меморнале Юста Юля и ответах на него Петра I. Головкин послал этот меморнал В. Л. Долгорукому при письме от 27 февраля, из чего можно сделать вывод, что Петр I отвечал на меморнал датского посланника после 4 февраля, во всяком случае после отправки писем в Данию от 4 февраля.

Таким образом дата ответов Петра I колеблется между 4 и 6 февраля.

3589. Февраля 5. — Ответная речь на грамоту английской королевы Анны

Надлежало было ея королевину величеству нам дать сатисфакцию и по желанию нашему тех преступников по обычаю всего света наижесточайше наказать. Однакож, понеже ея величество чрез вас, посла своего чрезвычайнаго, извинение нам приносить повелела, что того за оскудением прежних прав государственных учинить не могла и для того общим согласием парламента новое право о том для впредьбудущаго учинила, того ради приемлем мы то за знак ея приязни и награждения и повелим министрам своим с вами в конференции то дело ко окончанию привесть.

Печатается по изданию: Журнал или Поденная Записка, ч. II, М., 1770 стр. 234—235.

И. Голиков, Деяния П. В., ч. 3, М., 1788, стр. 163—164; изд. 2-ое, т. 4, М., 1838, стр. 115—116; Ф. Туманский, Собрание разных записок и сочинений, ч. 8, СПб., 1788, стр. 223; сб. РИО, т. 50, 1886, стр. 319—320 (в изложении Витворта); Записки Юста Юля, М., 1899, стр. 150—151 (в изложении Юста Юля).

Relation de ce que s'est passé à Moscow de 5/16 de fevrier 1710, le jour que sa majesté czarienne Pièrre I, empereur de la Grande Russie, admit à l'audience publique son excellence monsieur Charles Withworth etc., s. l., 1710; Relation von der offentlichen Audientz, welche Ihro Majestät der Königinn von Grosbritannien extraordinaire ambassadeur Herr Charles Withworth bey Ihro grossczarischen Majestät in Moskau gehabt, s. l., [1710]; Des grossen Herrens Czaars und Grossfürstens von Moscau Petri Alexiewiz Leben und Thaten... von S. H. v. L., Th. II, Frankfurt und Leipzig, 1710, S. 589 (с датой 5 февраля); Rousset de Missy, Mémoires du règne de Pièrre le Grand, par le B[aron] Iwan Nestesuranoi, t. 3, Amsterdam, 1725, p. 255; Lamberty, Mémoires pour servir à l'histoire du XVIII siècle, t. VI, à la Haye, 1728, p. 234—235; Histoire de Pièrre I, Amsterdam et Lips., 1742, p. 381.

Датируется по времени, когда происходила аудиенция Витворту. Дата 5 февраля указана в изданиях 1710 г. В некоторых изданиях (Голиков) указана ошибочная дата 5 января.

3590. Февраля 7. — Г. Ф. Долгорукому[1].

Monsieur[2].

Вчерашнего дня[3] давно ожидаемого куриера ис Констянтинополя получили, которой изрядную привез ведомость, что турки не точию

---

[1] *Такое же письмо было послано 7 февраля В. Л. Долгорукому.*

[2] *В Тетрадях Зап. обращение отсутствует.*

[3] *У Голикова:* Вчерашнего числа.

твердо мир укрепили, но и короля швецкого безоборонно от себя отпускают. «І о сем коро[ле]ѳъскому[1] величеству донеси[2].

Piter.

Із Москвы, въ 7 д[ень] ѳевъраля 1710[3]».

На обороте 2-го листа: Господину послу Долгорукому, пребывающему при дворе королевского величества польского. Принято у господина поручика Парфеньева в Варшаве марта в 21 день 1710-го пополудни.

ЦГАДА, ф. Подлинных царских писем, т. VI, лл. 78—79. Подлинник с собственноручной припиской и подписью, с печатью красного воска. Списки: там же, л. 80; Кабинет П. В., отд. I, Тетради Зап., л. 101/123, над текстом: Февраля в 7 день х князь Григорью Долгорукому, *под текстом:* Таково ж послано в Копенгаген х князь Василью Долгорукову[4]. *Копия: ЦГАДА, ф. Миллера, портфель 65, ч. I, № 12, л. 2.*

И. Голиков, Деяния П. В., ч. XII, М., 1789, стр. 107; изд. 2, т. 15, М., 1843, стр. 73; Доп. к Деяниям, т. VIII, М., 1792, стр. 335—336.

3591. Февраля 7. — А. В. Кикину

+

«Grot vader[5].

Вчерашнего дни от давъного времени с великою жаждою ожидаемого куриера із Константинополя получили, которой на одчаяние наше полезною вѣдомость привез[6], что турки не только что прежней мир весьма крѣпъко потвердили, но і караля шведскої[о] без обороны своей высылают (о чем пространнѣе сам привезу вѣдомость), за которое дѣло, так ізрядное, только да будет всеуправъляюшему господу хвала, і теперь уже в одну сторону очи і мысль імѣем. Здѣсь сегодни будет благодарной молебен і стрельба (что і вам надлежит там учинить). За сим прошу господам вице-адмиралу, шаутбейнахту, обор-коменданту і протчим господам офицерам, морским і сухопутным, і салдатом і матрозом мой должной поклон отдать і сими вѣдомостми поздравить[7].

Piter.

Із Москвы, въ 7 д[ень] февъраля 1710»[8].

---

[1] *В оригинале буквы:* ле *внесены другою рукою сверху.*

[2] *Здесь кончается текст в Тетрадях Зап.*

[3] *Цифра* 1710 *переправлена на* 1709.

[4] *Письмо к В. Л. Долгорукому не сохранилось.*

[5] *В Тетрадях Зап. обращение отсутствует.*

[6] *В подлиннике:* привеж.

[7] *Здесь кончается текст в Тетрадях Зап.*

[8] *В подлиннике по ошибке:* 1709.

P. S. О сих преславных ведомостях надобно дать знать, не мешкав, к Кирилу Алексеевичю и к коменданту Зотову в Лифлянды.

ЛОИИ, ф. Комиссии по изд. Писем и бумаг П. В. Копия с подлинника, написанного за исключением постскриптума, собственноручно. Оригинал принадлежал князю П. Д. Волконскому. Список: ЦГАДА, Кабинет П. В., отд. I, Тетради Зап., л. 101/123 об.; над текстом: Того ж числа писано к Александру Кикину.

Сб. РИО, т. XI, СПб., 1873, стр. 18—19; Бумаги П. В., СПб., 1873, стр. 18—19.

3592. Февраля 7. — А. И. Репнину[1]

«Господин генерал[2].

Вчерашнего дни давъно ожидаемого куриера із Константинополя получили, которой ізрядную привез вѣдомость, что турки не точию твердо мир укрѣпили, но і караля шветского безоборонно от себя отпускают, чего для сегодни здѣсь будет благодарной молебен і стрельба (что і вам учинить надлежит). І сие ізволь всѣм в армѣі объявить, і от меня тѣм поздравъствовать[3].

Piter.

Із Москвы, въ 7 д[ень] февъраля 1710.

P. S. Казаков, которые пришли с Митрофаном с Лабановым, которыя с Хопъра і протчих мѣстъ, кромѣ Карпиньского, вышли в Санктъ-Питербурхъ, чтоб стали там в половинѣ марта»[4].

Центр. гос. ист. архив Эстонской ССР, Тарту, ф. Рижского генерал-губернатора, № 5. Собственноручное. Список: ЦГАДА, Кабинет П. В., отд. I, Тетради Зап., л. 101/123 об, над текстом: Того ж числа к Репнину, *под текстом:* О той же ведомости ис Царяграда писано х Керхину[5] против Репнина письма.

Сборник материалов и статей по истории Прибалтийского края, т. I, Рига, 1877, стр. 290—291.

---

[1] *Письмо такого же содержания, как видно из пометы, было написано М. Б. Киржену; письмо это не сохранилось.*

[2] *В Тетрадях Зап. обращение отсутствует.*

[3] *В Тетрадях Зап.:* поздравлять. *Подпись и дата в Тетрадях Зап. отсутствуют.*

[4] *Текст постскриптума в Тетрадях Зап.:* Чтоб казаков, которые пришли с Митрофаном, которые с Хопра и протчих мест, кроме Карсунского, с Лабановым вышли в Питербурх, чтоб стали там в половине марта.

[5] *Письмо к М. Б. Киржену от 7 февраля не найдено.*

3593. Февраля 7. — Резолюции на донесении Б. П. Шереметева

Доношение царскому величеству от генерала-фелтьмаршала Шереметева.

Его царское величества на том доношении своею рукою подписать изволил.

1.

К будущей компании к отаке рижской надлежит быть в прибавление инженеров, понеже ныне в армее токмо обретаютца Брыль и Бандон[1], также для вспоможения кандукторов из матима[ти]ческих школ или из гварнизона московского, которые у работы при болворках.

О инженерах-афицерах артилерских писать к королю Августу, понеже о том с ним говорено и он слово дал в том.

2.

Полку пехотного Астараханского как афицеры, так и салдаты просят о прибавочном жалованье, понеже служат в конской службе; также чтоб жалованье давать в год по третям, того ради что часто от комисарства отлучаютца.

3.

Полк Каргополской жалованьем определен из Ыжерской канцелярии и для приему того жалованья посылают афицеров и салдат в Санкт-Питербурх и за дальностию пути на многие месяцы жалованья не получают, и в том салдаты не малую нужду подносят[2]. Чтоб имать от комисарства учрежденного при армее, а деньги из Ыжерской канцелярии присылать к отсылке в Ратушу к армее[2].

4.

Которые за генералную баталию повышены чинами, а трактаментами по их рангам не определены, желаю на сие указу, а тех прибылых дачь на месяц 533 рубли.

---

[1] *В копии ЛОИИ:* Бардон.

[2—2] *В другой копии этот абзац помещен в тексте, как резолюция Петра на 3-й пункт.*

5.

Пишут. Генерал Репнин, что в учрежденные наши квартиры от полских хоронг въезжают и многие обиды чинят. А гетман литовской Потей в писме своем ныне объявляет, что по постановленному указу вашего величества предложено литовским хоронгам стоять в Кролевщивзнах и в духовных маетностях, и оные ис тех квартир выступить не хотят. А ежели стоять вместе, то не токмо обыватели, но и наши могут нужду понести того ради, что от двух войск всегда квартиры могут быти разорены. И ежели выступать ис тех квартир они не будут, что повелите чинить?

В те квартиры, где наши стоят, поляков не пускать.

6.

Ныне к армее приехал генерал-фелтьцейхмейстер Энцберк и генерал-маэор Буш да брегадир Ремхин с протчими афицеры, которым реэстр под сим доношением. А письмо объявил князя Меншикова, что оным быть при пехоте. А о жалованье им, откуды имать и по их ли капитуляциям давать, указу не имею. Также будут желать как генералы, так штапи обер-афицеры своих мест при полках; и, где вакансы будут, определять ли к полкам?

При генерале-фелтьцехмейстере обретаются: полковник Николаус Энцберк, подполковник Кашкир Швенцберк, подполковник Костянтин Буден-Элгоф, генерал-адъютант Шмигелски, маеор Фридриг Шалк. Адъютант от капитанов Эхингельдер. Капитаны: Езофус Сергештен, Антон Штейн, Фердинанд Родберк. Прапорщики: Кристоф Рудберх, Антон Гейнеш.

Генерал Энцберг — генерал полной, а не генерал-фелтьцехмейстер.

Оным жалованье давать по их капитуляциях. А полки и роты давать, ежели есть убылыя места или негодные афицеры, которых отпустить довлеет.

Под текстом: Таковы пункты царскому величеству генерал-фелтьмаршал Шереметев подавал, и его величество собственною своею рукою указ подписал в Москве на дворе адмирала Апраксина февраля 7 дня 1710 году.

ГПБ, Погодинское древлехранилище, № 1741, лл. 1—2 и об. Копия. Другая копия: ЛОИИ, ф. Комиссии по изд. Писем и бумаг П. В., с рукописи, принадлежавшей княгине М. А. Мещерской.

А. Ф. Бычков, Письма П. В., хранящиеся в имп. Публичной библиотеке, и описание находящихся в ней рукописей, содержащих материалы для истории его царствования, СПб., 1872, стр. 75; Сб. РИО, т. 25, СПб., 1878, стр. 172—174.

3594. Февраля 9.—В. Н. Зотову

Писмо ваше, писанное из местечка Фелини, от 26-го дня генваря, до нас дошло, по которому мы о походе вашем известны. И ежели в Фелине и кругом того места правиантом скудно, то магазеин, хотя и инде где, учреди в пристойном месте. И дай о себе знать, где ты будешь, господину подполковнику нашего полку фон Керхину для того, что указано ему с Преображенским и Семеновским полками маршировать в Питербурх чрез те места, где вы будете, и стать в Питербурхе в последних числех марта месяца. Того для приготовь им довольное число правианту и фуражу. А ежели те места, где вы будете правиант збирать от тракту того, куда фон Керхину надобно итти, далеко, того для приготовь им правиант и фураж на том тракте, куда он пойдет. Буде ж не мочно того учинить, то отпиши к нему, чтоб он шел на вас, где вы будете. И о том о всем с ним чаще сносись письмами, чтоб в походе ево не было остановки.

Над текстом: Того ж числа х каменданту Зотову.

ЦГАДА, Кабинет П. В., отд. I, Тетради Зап., лл. 102 об.—103. Список.

Дата: Того ж числа, *т. е. 9 февраля, так как в Тетрадях Зап. письмо помещено после письма к М. Б. Кирхену (№ 3595), датированного 9 февраля.*

3595. Февраля 9.—М. Б. Кирхену

По получении сего письма надобно вам с Преображенским и Семеновским полками собратца и итти в Питербурх, и чтоб там стать вам в последних числех марта месяца. И надобно марш свой править вам мимо Риги, а оттоль в Лифляндыи левою стороною на те места, где обретатца будет нарвской комендант Зотов, с которым вам заранее надобно снестись, чтоб вы друг о друге ведали и чтоб он приготовил вам правианту и фуражу, о чем и от нас к нему указ послан. Буде же оной комендант Зотов будет от тракту вашего в стороне далеко, то заранее отпиши к нему, не может ли он на том тракте, которым пойдете, где пристойнее, правианту и

фуражу для проходу вашего изготовить. Буде же не мочно будет, то подите хотя на тот тракт, где он будет обретатца. Токмо на указанное время в Питербурх поспейте.

Над текстом: В 9 день к подполковнику фон-Керхену.

ЦГАДА, Кабинет П. В., отд. I, Тетради Зап., л. 102 об. Список.

3596. Февраля 9. — И. А. Толстому[1]

В сем 1710-м году делать.

В гаване внутри обить сваями кругом и между свай и каменной стены набить землею, и протчюю препорацию зделать к чищению гавана (как о том пространно уже приказано Анисиму Моляру).

А в будущем 1711 году, перебив и укрепя сваями (как в нуморах „А. А.“ означено на чертеже), выкопать одиннатцать фут земли глубиною и от горы зделать каменную стену, также доки и протчее против чертежа. А потом (как то будет готово) и весь гаван в десять или одиннатцать футов земли выглубить и от коротких сторон стенами каменными укрепить же.

В 1710-м сомкнуть гаван з городом. Також, где не доделаны борстверы и батареи на пушки, доделать, и протчее ко обороне того города надлежит нужное исправить[2].

«Piter.

В Преображенском, въ 9 *д*[ень] ѳевъраля 1710».

Центр. гос. архив ТАССР, Казань, ф. Толстых, № 2. Подлинник. Список: ЦГАДА, Кабинет П. В., отд. I, Тетради Зап., л. 102/124, под текстом: Таково письмо за приписью государевою отдано губернатору Толстову Февраля в 9 день 1710-го, будучи в Троицком.

И. Голиков, Деяния П. В., ч. XII, М., 1789, стр. 109—110, с ошибочной датой 7 февраля; изд. 2-е, т. 15, М., 1843, стр. 74; И. Голиков, Доп. к Деяниям, т. VIII, М., 1792, стр. 350—351; В. Н. Берх, Собрание писем имп. Петра I к разным лицам, ч. I, СПб., 1829, стр. 52—53; С. Елагин, История рус. флота, период Азовский, Приложения, ч. II, СПб., 1864, стр. 332; Рус. Старина, 1879, т. XXV, июнь, стр. 258.

Указ датирован самим Петром I, как написанный 9 февраля в Преображенском. Помета в Тетрадях Зап. объединяет дату указа (9 февраля) с фактом передачи указа И. А. Толстому в Троицком, что не могло быть одновременно.

---

[1] *Такое же письмо, с припиской Петра I, было отдано Ф. М. Апраксину; письмо к Ф. М. Апраксину не сохранилось.*

[2] *Здесь кончается текст в Тетрадях Зап.*

3597. Февраля 9. — Резолюции на докладе И. А. Толстого

Доклад от азовскаго губернатора Толстаго.	Резолюция монаршею рукою февраля 9, 1710 году.
Буде послы и посланники и гонцы салтана турецкого или иных государств, а особливо от французскаго, поедут к Москве чрез Азов, примать ли их?	Пропускать.
Буде принимать, котораго с какою честию, и на дворех ставить в городе ль или за городом, и какое которому чинить довольство?	Казать всякую ласковость.
Буде похотят видиться, съезжаться ль с ними и в каком месте, и, не описываясь, к Москве отпускать ли их?	
Буде отпускать, водою или сухим путем, и на которые городы, и на каких подводах? И буде водою, в каких судах и с каким довольством? И в дороге у них из какого чину быть в приставах?	
Буде похотят смотреть гавани и кораблей, казать ли им?	Отговорки чинить и не казать.
Буде спросят, для чего такой строится флот, какую в том отповедь чинить?	
Буде турецкие или иных государств торговые люди на кораблях или на иных каких судах приедут к Таганрогу или к Азову с товары, и тех их товаров осматривать ли, а судам их где быть, в гавани ль или в особом месте?	
Азовские или таганрогские жители торговые люди, буде похотят ехать с товары в турецкие городы, в своих ли судах отпускать или в турецких?	

Печатается по изданию: И. Голиков, Деяния П. В., ч. XII, М., 1789, стр. 108—109; изд. 2-е, т. 15, М., 1843, стр. 73—74.

3598. Февраля 9. — Указ губернаторам

«Указ губернатором о высылкѣ денег і о пъротчем.

1.

Высылать перво доходы сполна в четыре[1] мѣста, то есть в Воін[с]кой, в Одмиралитейской, в Посольской і Алтиллерию, в каждое мѣсто по четыре мѣсеца трижди въ год.

2.

Когда вышеписанное ізправят, потом протчие дачи і на своі гварнизоны давать. А, не ісправя первой статьі, отнюдь у себя і на іныя росходы не давать пот жестоким наказаньем[2].

3.

Во въсем государствѣ ка[к] вышним і нижним, так і духовъным всѣх чиноѳ людем дома і по деревъням отнюдь вина не сидѣть і котлы перевести, а покупать с кабакоѳъ»[3].

Пометы (на особом листе): Таков великого государя имянной указ и пункты писаны в Преображенском на Генералном дворе в консилии февраля 9, 1710 году. Таковы ж пункты в Ближней канцелярии написаны и за приписанием ево государевою рукою отданы на Генералном же дворе в консилии губернатором: московскому, ингермонланцкому, смоленскому, архангелогороцкому, казанскому, азовскому сибирскому февраля 10 дня. А киевскому губернатору принял архангелогороцкой губернатор, понеже отъехал он отсюду в Киевскую губернию прежде написания оных пунктов.

ЦГИАЛ, ф. Сената, № 1, лл. 44 и 45. Собственноручный. Списки: ЦГАДА, Кабинет П. В., отд. I, кн. 34, л. 77 об.; там же, л. 91 об.; ЦГВИА, ф. ВУА, № 22, л. 178 и об., над текстом: Великого государя из Ближние канцелярии ведение в Артилерию генералу-Фелцейхмейстеру царевичю Александру Арчиловичю и генералу ж лейтенанту и ковалеру Якову Вилимовичю Брюсу февраля 25 дня 1710 году; *на обороте:* Таковы великого государя имянные указы за подписанием ево государевой руки в Ынгермонланскую губернию губернатору и в протчие губернии управителем отданы в Преображенском на Генералном дворе февраля в 10-м числе.

Первые два пункта напечатаны: И. Голиков, Деяния П. В., ч. XII, М., 1789, стр. 110; изд. 2-е, т. 15, М., 1843, стр. 75; Доп. к Деяниям, т. VIII, М., 1792, стр. 346—347.

---

[1] *У Голикова текст читается так:* Выслать сполна доходы перво в четыре места... *и т. д.*

[2] *Первые два пункта печатались как самостоятельный указ.*

[3] *Третий пункт печатался особо, как указ о запрещении частного винокурения.*

Третий пункт напечатан: И. Голиков, Доп. к Деяниям, т. VIII, М., 1792, стр. 348—349; М. Чулков, Словарь юридический, ч. 2, М., 1792, стр. 267; ПСЗ, т. IV, М., 1830, № 2250; П. Н. Милюков, Гос. хозяйство России, изд. 2-е, СПб. 1905, стр. 285, прим. 2.

3599. Февраля 10.—Указ И. А. Голицыну[1]

В Архангелогороцкую.

Далее текст тот же, что в № 3598.

«Петръ».

Февраля 10, 1710 году.

ЛОИИ, ф. Комиссии по изд. Писем и бумаг П. В. Копия с подлинника из Архангельского губернского правления.

Ф. В. Туманский, Собрание разных записок и сочинений, служащих к доставлению полного сведения о жизни и деяниях государя императора П. В., ч. 5, СПб. 1787, стр. 85 (напечатан по копии, снятой с подлинника и присланной нижегородским генерал-губернатором И. М. Ребиндером); К 200-летнему юбилею Полтавской победы над шведами. Петр Великий на Севере. Сборник статей и указов, относящихся к деятельности Петра I на Севере, Архангельск, 1909, стр. 139 и 161 (напечатан по подлиннику, хранившемуся в архивном губернском правлении).

3600. Февраля 11. — А. Д. Меншикову

+

Указ господину фелтьмаршалу князю Меншикову

Приехав к Риге и осмотреть места меж Риги и Динамент-шанца, удобное для занятия воденого ходу с моря неприятелских судов. И во оном месте как прамами, так и протчим оной фарватар укрепить. А что вышепомянутой господин фелтьмаршал к тому делу будет требовать от господина фелтьмаршала Шереметева, и оному без

---

[1] *Указы того же содержания, от 10 февраля, подписанные Петром I, были адресованы губернаторам: московскому (Т. Н. Стрешневу), ингерманландскому (А. Д. Меншикову), смоленскому (П. С. Салтыкову), казанскому (П. М. Апраксину), азовскому (Ф. М. Апраксину), сибирскому (М. П. Гагарину), киевскому (Д. М. Голицыну). См. пометы и легенду к № 3598. Указы эти не найдены.*

замедления все, что потребно, давать и вспомогать. А по учинении той диспозиции вручить все то господину фелтьмаршалу Шереметеву. А ему над оным делом поставить камандиром брегадира господина Чирикова и самому сие дело надзирать, яко первое в отаке рижской «ну*ж*ное».

«П*е*т*р*ъ».

«В Преображе*н*ско*м*, в 11 *д*[ень] ѳевъраля 1710».

Отписать к генералу Репнину, чтоб он вымерял Двину реку промеж Риги и Динаменту, где каково глубоко и сколь река широка.

ЦГАДА, Госархив, Разряд V, кн. 26, л. 35. Подлинник с собственноручной подписью, датой и поправкой в тексте.

3601. Февраля 12. — Г. И. Кропотову

Господин бригадир.

Известно нам от посла нашего, в Цареграде обретающегося, учинено, что салтан турской намерен короля шведцкого отпустить чрез Полшу, которого провожать будут толко пятсот человек турок; а с ним, королем, будет толко со сто человек шведов; а изменником казаком никому не позволено будет с ним ехать. И предложено послу нашему, чтоб его чрез Полшу велеть проводить нашему офицеру с малым числом салдат и принять его на границе. И тебе розведывать о том их приходе, скоро ли оной учинитца. И ежели те турки с королем шведцким в вышеозначенном числе куда на польской рубеж пойдут, и тебе им то нарочно будто просмотрить, и якобы ты о том их входе неизвестен был, и дать им несколко миль войтить, а потом объявить им, что ты еще указу не имеешь их пропускать и провожать, и что ты писать будешь ко двору нашему и будешь ожидать указу, а меж тем никакой противности им чинить не будешь. И конечно тебе им ничего противного не чинить и обходиться с турки ласково, только того смотреть, чтоб король шведцкой тайно не ушел. Буде же те турки с королем шведцким не пойдут за полской рубеж не обославшись, но, прислав к тебе, будут просить, чтоб ты прислал для приему и провожания их офицера з драгуны, и тебе отозватца, что ты еще о том от нас никакого указу не имеешь и будешь о том писать к нам, и когда указ получишь, то им о том дашь знать. И что в том чинитися

будет, о том писать. И хотя б турки с шведцким королем и пошли (как вышепомянуто), то тебе с ними отнюдь задору не чинить, только их до указу нашего где в удобном месте задержать; а лутче б где поглубже в Полше. И о том тотчас к нам писать.

«Петръ».

Из Москвы, в 12 день февраля 1710-го.

На об. 2-го листа: 11 дня марта 1710 году чрес гранадера Мигайло Дубасова, которой был послан к генералу Яносу в Ярославъ.

ГИМ, ОПИ, ф. 342, № 6, лл. 32—33. Подлинник с собственноручной подписью. Копия: ЛОИИ, ф. Комиссии по изд. Писем и бумаг П. В.; копия с подлинника.

И. Голиков, Деяния П. В., ч. XII, М., 1789, стр. 111—112; изд. 2-е, т. 15, М., 1843, стр. 75—76; Доп. к Деяниям, т. VIII, М., 1792, стр. 337—338.

3602. Февраля 12. — Б. П. Шереметеву

Указ господину фелтьмаршалу Шереметеву.

Понеже отправлен к Риге господин фелтьмаршал князь Меншиков для осмотру удобных мест меж Риги и Динамент-шанса и для занятия воденого ходу с моря неприятельских судов, которому велено в тех местах как прамами, так и протчим оный фарватер укрепить, и что к тому делу оный господин будет от вас требовать, и то все без замедления ему давать и во всем спомогать. А когда оная диспозиция будет у нево исправлена, тогда принять все вам и поставить у того дела камандиром брегадира Чирикова и самому сие дело надзирать, яко первое во отаке рижской, без чего оная благо совершитися не может.

Петр.

В Преображенском, в 12 день февраля 1710 года.

ЛОИИ, ф. Комиссии по изд. Писем и бумаг П. В. Копия из рукописи, принадлежавшей княгине М. А. Мещерской. Другая копия: ГПБ, Погодинское древлехранилище, № 1741, л. 3.

Сб. РИО, т. XXV, СПб., 1878, стр. 175 (напечатан по списку, хранящемуся в ГПБ).

3603. Февраля 12. — Указ о переписи

+

«Указ губернатору і[1]...

В сей настоящіі 1710 год к будущему 1711 году переписать всякому в своей губерніі дворы кресьянские і дѣловых людей[2] і во дворах по головам людей обоіх полов порознь. І оныя росписи привесть к будущему 1711 году, закърепя своіми руками»[3].

Под текстом: Таково писмо думному дворянину и печатнику Никите Моисеевичю Зотову отдал в Преображенском в хоромех Алексей Макарьев февраля 12, 1710 году. *На обороте вверху:* Февраля в 17 день нынешняго 1710 году великий государь, царь и великий князь Петр Алексеевич, всеа Великия и Малыя и Белыя Росии самодержец, указал по имянному своему государеву словесному указу: черкас в Киевской и в ыных губерниях, где оные живут, не переписывать, и о том в губернии ко управителем дать ведомости. Сей его великого государя имянной указ закрепил Никита Зотов.

ЦГИАЛ, ф. Сената, № 1, л. 46, собственноручный.

И. Голиков, Деяния П. В., ч. XII, М., 1789, стр. 111; изд. 2-е, т. 15, М., 1843, стр. 75; Доп. к Деяниям, т. VIII, М., 1792, стр. 348; ПСЗ, т. IV, М., 1830, № 2253; М. Клочков, Население России при П. В. по переписям того времени, СПб. 1911.

М. Чулков, который подробно излагает указ, датирует его 10 февраля (Словарь, юридический, ч. 2, М., 1792, стр. 267).

3604. Февраля 12. — Указ о невзимании недоимок с запустелых дворов Московской губернии

Городов Московской губернии патриарших, архиерейских и монастырских вотчин, за пустые дворы, которые запустели после переписных книг 7186 г.[4], денежных податей, провианта, рекрут и

[1] *Так в оригинале. Указ предназначался для всех губернаторов (и некоторых других лиц), но подписывал ли Петр I каждый указ, — не известно.*

[2] *У Голикова:* крестьян и деловых людей. *В ПСЗ* дворовых (*вместо* деловых).

[3] *Далее у Голикова (Доп., т. VIII) и у М. Чулкова:* а черкас в Киевской и в иных губерниях, где оные живут, не переписывать.

[4] *В тексте ПСЗ далее:* во все приказы денежных податей, и окладного и запросного провианта, и рекруты, и работных людей на прошлые годы доимочных с тех вотчин на оставших крестьянах не имать для того, чтоб от того оставшим крестьянам тягости не было, и к тому больше пустоты не учинялось. И о том в приказы, в которых платежи бывают, для ведома послать памяти.

работных людей и за прошлые годы доимочных на оставших крестьянах не взыскивать.

Печатается по изданию: И. Голиков, Доп. к Деяниям, т. VIII, М., 1792, стр. 348. Указ, по свидетельству Голикова, — собственноручный.

ПСЗ, т. IV, М., 1830, № 2252.
Дата заимствована из печатных изданий.

3605. Февраля 16. — Диплом Г. И. Головкину на титул графа

Диплом царского величества государственному канцлеру, графу Гаврилу Ивановичю на чин графской, данной по титуле царского величества болшом[1].

В будущих веков на память объявляем настоящею нашею жалованною грамотою всем.

Аще данная нам от всевыщаго самодержавная власть во всеросийском нашем наследном и приналежащих ко оному пространнейших царствиях и государствах тако[2] распространяется, что вся достоинства и высокие степеней чести, во оном издавна обыклые и по воле нашей нововведенные, каждому по заслугам и по милости нашей раздовати в благоволении нашем состоят, обаче в награждении знатных степенми, чести и титулов в нашем царствии богатодарность нашу сими обыкли есмы пределы заключать. Разсмотряя чрезвычайные заслуги и высокое достоинство оного, его же на степень графского преимущества возвести соизволим. Итако разсуждая, что любезно наш верный государственный канцлер, Римского государства граф Гаврила Иванович Головкин, произведенной из древней и благородной росийской фомилии, которая уже и во дни великих князей росийских благознаменита была, а имянно при державе великого князя росийского Георгия Иоанновича сродник их Иоанн был почтен степению чина боярского, как о том свидетельствует грамота высокопомянутого великого князя Георгия, також и ради верных услуг к предкам нашим и иных родственников ево, а особливо отца его, боярина

---

[1] *Заголовок — в списке:* Диплом царского величества государственному канцлеру на чин графской; *в копии ЛОИИ:* Список с диплома за подписанием его царского величества государственному канцлеру и советнику и кавалеру графу Гавриле Ивановичю Головкину.

[2] *Слово* тако *в списке Миллера отсутствует.*

Ивана Семеновича Головкина, и самого его пред 26-ю леты в крайнюю милость нашего величества восприяли и в комнатные столники, а потом за верные ево услуги в постелничие, то есть верховные комнатные, пожаловали, потом же, усмотря его великую к нам верность, усердие и разум, до тайных наших советов в государственных воинских и гражданских делех допустили; которыми советы он нам, великому государю, во многих случаях, якоже и в воинских, в начале с салтаном турским, а потом и с королем швецким по начатии сея войны и во всех наших воинских походех и при осадах при нас пребывая, многия верныя услуги нам, великому государю, показал, а особливо при взятии неприятелских караблей пред очима нашими службу свою показал; за которую службу орденом кавалерии нашей российской святаго апостола Андрея ево пожаловали. И понеже он достохвалными своими поступками и заслугами не токмо наше, но и протчих иностранных государей почитание и милость заслужил, что от оных явными и великими знаки милости с соизволения нашего награжден есть, якоже от его цесарского величества римского знатною степенью части графского титула Римского империя почтен быти, чрез явную грамоту удостоен от королевского величества полского Августа Втораго орденом кавалерии Белого орла, от королевского же величества пруского кавалериею же Генерозите чрез публичных министров имянем их почтен и награжден есть, такоже оный при вступлении нашем по прошению короля Августа и Речи Посполитой Полской и Великого княжства Литовского с войски нашими на оборону оной против общаго нашего неприятеля толикие нам верные услуги в советех показал, что мы его достойна быти разсудили управлений наших государственных тайных и посолских дел вручити; в котором управлении пребывая, многие верные услуги к ползе нам и государству нашему показал, особливо ныне в наступление короля швецкого в наши малоросийские городы и в случай измены Мазепиной с единомышленники его; на остаток же, прибывшей в сем настоящем 1709-м году, июня 27 дня, между войск наших и короля швецкого при Полтаве главной баталии, в которой неприятель наголову побит, верные нам, великому государю, услуги показал, за что мы его пожаловали в наши государственные канцлеры. И за вышепомянутые его услуги и усердныя радения разсудили мы достойна быти его в награждение того всего не токмо в данных ему от нас и от иностранных государей честях, титулах и Римского государства графском достоинстве, сею нашею царского величества милостивою жалованною грамотою утвердити, но и еще во признатие и воздаяние тех его к нам прежде-помянутых заслуг Российского нашего царствия графом учинити и

пожаловати, якож мы сим то исполняем. Сего ради да будет во имя бога всемогущаго, от него-же всякое начало, честь и достоинство происходит, помянутый господин Гаврила Иванович Головкин и потомку ево обоих родов законнорожденныя нисходящия линеи во вечный знак нашия милости нашим собственным изволением и самодержавною, от бога врученною нам властию и благоусмотренным нашим разсуждением во всех наших Всеросийского царствия государствах пожалован, почтен и имянован титулом Римского и Российского государств графа с приложением сиятелного; в которую честь мы его с сего числа возвышаем, узаконняя и сим нашим царского величества указом накрепко установляя, дабы впредь в вечные времена оной и дети его, наследники и потомки законныя мужеска и женска роду, нисходящей линеи, силою сего нашего возставления и возведения, от всех имяновалися как на писме, тако и на словах Римского и Российского государств граф и графини сиятелныя, и в нашем, також и во иностранных государствах, те права, привилии и преимущества, яже достоинству тому приличествуют и приналежат, получали, восприимали и употребляли, и нашему величеству, и пресветлейшему царевичю, сыну нашему любезнейшему Алексею Петровичю всеросийскому, и прочему нашему потомству по должности своей во всех делех верно и радетелно, яко и прежде, служили. И дабы сверх того он, Гаврила Иванович, наш и Римского и Российского государства граф, особливую нашего царского благоволения и милости склонность искусил, того ради тою же самодержавною властию ему и детем его законным обоего роду гербы их, родовые и в цесарском диплоне изображенные, подтвердили и соизволили и последующим образом вечно впредь употреблять и иметь повелеваем и жалуем, то есть: щит четверочастный; в первом и четвертом поле синем рука, из облак простертая, обнаженый меч да держит; во втором и третьем поле золотом да будет орел, располовиненый черный златом, коронованный, с носом такожде златым, с языком и ногтями красными; щитец грудный, коронованный, червчатый да являет златаго лва поднятого с языком и ногтями почервленными, с хвостом раздвоенным, на хребет закинутым; над щитом да стоит шлем прямый, чеканный, по достоинству коронованный[1], откуду да востает верхний лев щитный[1], шпагу в лапе держащий; полы да будут справа золотыя и красныя, слева золотыя, такожде и черныя; около щита да будет обведена[2] цепь чина святаго Андрея[3]; надпись да будет: „Благоразумие гербы[3] сия дало“; якоже все сие в средине сего

[1] *Слова* [1–1] *пропущены в списке Миллера.*

[2] *В списке Миллера далее:* слева золотыя, такожде,.. *(то есть текст испорчен).*

[3–3] *Слова* [3–3] *пропущены в списке Миллера.*

диплома благоискусная живописцова рука подлинными цветами и изображением назначено и объявлено ко зрению подает[1].

Того ради мы, пресветлейший и державнейший великий государь, царь и великий князь Петр Алексеевич, самодержец всероссийский, нашего Всероссийского царствия государств вернолюбезным подданным, как духовным вышние и нижние степеней, так и мирским, в нашем царского величества синглите обретающимся принцом или князьям и протчим высоким министром, в войсках же наших на земли и море служащим, фелтьмаршалом и адмиралом, генералом, вице-адмиралом и протчим вождем, и высокого и ниского чина офицером, такожде благоурожденным нашим дворяном и всем вобще и коемуждо особно, гражданским, канцелярским, верховным и нижним служителем, и земского чина президентом, и бургомистром, и мещаном, и всем Всероссийского нашего царствия подданным всякого чина милостиво повелеваем и указом нашим имянным утвержаем, а протчих потентатов, принципов и князей братцки и любезно просим и желаем, дабы помянутого нам и Всеросийскому нашему царству вернолюбезного Римского и Росийского государств графа Гаврила Ивановича Головкина и законных ево детей и наследников мужеска и женска роду нисходящия линеи в вечные времена, в разсуждении к нам и царству нашему помянутые его верные службы, нашим и Римского и Росийского государств графом признавали, почитали, писали и имяновали и по милостивому нашему возвышению председателство в духовных и сенаторских советех по достоинству оному позволяли, и протчие преимущества и почтения отдавали, яко же брата нашего любезнейшаго, пресветлейшаго и державнейшаго Иосифа, избранного римского цесаря, и иных, ему данной диплом в себе содержит, которой сею нашею царского величества милостивою жалованною грамотою купно во всем подтвержаем и подданным нашим оной принимать и по тому исполнять повелеваем под опасением преступником нашего царского величества гнева и пени сто фунтов чистого злата, ис которой половина в казну нашу, остаточное же тому озлобленному доправлена быть имеет безо всякой пощады, несмотря лица или чина, протчим же потентатом, принцыпам и князем взаимно в таковых же мерах воздавати обещаем. Якоже во свидетелство сей нашей к помянутому нам вернолюбезному графу Гаврилу Ивановичю Головкину милости и достойного возвышения прилагаем нашу и Всеросийского нашего царствия печать при подписании нашия царския руки.

---

[1] *Далее в списке Миллера*: откуду да востает верхний лев щитный, полы да будут справа золотые и красныя и черныя, около щита да будет обведена, надпись да будет: Благоразумие, гербы... *и т. д.*

Дан в нашем царствующем граде Москве, лета 1710-го, февраля в 16 день, государствания нашего 28-го году[1].

У подлинного диплома приписано великого государя рукою:

Петр.

ЦГАДА, Кабинет П. В., отд. II, кн. 12, лл. 644—650 (660—666). Список. Другой список: там же, ф. Миллера, портфель 130 (16), № 10, лл. 1/188—5/190 об. Копия: ЛОИИ, ф. Комиссии по изд. писем и бумаг П. В. (со ссылкою на Гос. Архив, XI, 200)[2].

3606. Февраля 16. — А. Д. Меншикову

«Указ господину фельтьмаршалу к[нязю] М[еншикову]. Приѣхаѳ к Ригѣ і осмотрѣть мѣста меж Риги і Динеменъшанца, удобное для занятия воденого ходу с моря непъриятельских судоѳ, і во оном мѣсте как прамами, так і протчим онъ ѳарватар укърепит. А что вышепомянутой г[енерал]-ѳ[ельд]м[аршал] к тому дѣлу будет требовать от г[осподина] г[енерала]-ѳе[льд]м[аршала] Шере[метева], і оному без замедления все, что потребно, давать і вспомогать. А по учинении той диспозиціі[3] въручить все то г[енералу] -ѳ[ельд]-м[аршалу] Ш[ереметеву]. А ему над оным дѣлом поставить командиром брегадира г[осподина] Чирикова і самому сие дѣло надзирать, яко первое в отакѣ рижской».

Дан в Преображенском, в 16 день февраля 1710-го.

ЦГАДА, Кабинет П. В., отд. I, Тетради Зап., л. 98. Собственноручный черновой.

3607. Февраля 16. — А. И. Репнину.

+

Господин генерал[4].

Подтвержаем вам, дабы вы мастеров таких, что делают палаты на прускую моду (что промежду брусьев кирпичем стены выклады-

---

[1] *Далее в списке Миллера:* Приписано государевою рукою: По сему. Петр. Писан сей диплом на пергаминных листах в тетрать, ковчег приложен золотой во 100 червонных и запечатан новою большою походною печатью.

[2] *Дело это разыскать не удалось.*

[3] *Далее зачеркнуто:* оное дѣло вручить г[енералу]-ѳ[ельд]м[ар]ш[алу], оставя над оным дѣлом камандиром гос[подина] бригадира Чирикова.

[4] *В Тетрадях Зап. обращения нет.*

вают, также и глиною набивают, также, которые умеют делать и черепицу), конечно наняли в Курляндии или в Жмуйдах человек десяток или полтора и выслали в Питербурх, не мешкав, с сим посланным, ибо оные зело нужны надобны [1].

«Piter.

Із Преображенского, в 16 д[ень] февъраля 1710».

P. S. Писмо ваше, купно и знамя образцовое, дошло, которое мы видели, однакож ныне делать их погоди, пока все полки жалованьем по губерниям определятца [2].

При сем посланы к вам три книжки новой печати: Кугорнова, о шлюзах, Штурмовая.

Адрес на конверте: Господину генералу и кавалеру князю Репнину.

Помета: 1710 февраля 25 дня подал куриер Кишкин.

Центр. гос. ист. архив Эстонской ССР, Тарту, ф. Рижского генерал-губернатора. Подлинник. Письмо было запечатано сургучною красною вензелевою печатью Петра I. Список: ЦГАДА, Кабинет П. В., отд. I, Тетради Зап., л. 103/125, над текстом: В 16 день февраля к Репнину.

Сборник материалов и статей по истории Прибалтийского края, т. I, Рига, 1877, стр. 291.

3608. Февраля 16. — Б. П. Шереметеву

Указ господину фелтьмаршалу Шереметеву.

Понеже отправлен к Риге г[осподин] генерал-фелтьм[аршал] к[нязь] М[еншиков] для осмотру удобных мест меж Риги и Динаментшанца, для занатия воденого ходу с моря неприятельских судов, которому велено в тех местах как прамами, так и протчим оной фарватар укрепить, и что к тому делу будет от вас требовать, и то все без замотчения ему давать и во всем вспомогать. А когда оную диспозицию г[енерал]-ф[елть]м[аршал] к[нязь] М[еншиков] исправит, тогда принять все то вам и поставить у того дела камандиром брегадира господина Чирикова и самому сие дело надзирать, яко первое в отаке рижской.

Дан в 16 день февраля в Преображенском 1710-го.

ЦГАДА, Кабинет П. В., отд. I, Тетради Зап., л. 107-а/129. Список. Сб. РИО, т. XXV, СПб., 1878, стр. 175.

---

[1] *Далее в Тетрадях Зап. идет постскриптум.*

[2] *Здесь кончается текст в Тетрадях Зап.*

3609. Февраля 17. — Августу II

Пресветлейший державнейший король и курфирст, любезнейший брат, друг и сосед.

Из вашего величества и любви дружебно братского писания, данного из Дрездена от 20-го декабря, мы междо иным с неудовольствием уразумели жалобы, которые вашего величества и любви войск офицеры на наши помощные войска чинят, якобы оные во определенных на ваши войска квартирах стоят и во оных провиянт и фураж выедают и вытравливают, но которые квартиры и оставили, и ис тех скот выгоняют и иными разорении тако запустошают, что ваши войска от того в бедственное состояние приведены и ко услугам непотребны сочинены. И хотя мы генералом своим накрепко повелели, дабы во определенные на войска вашего величества квартеры не вступали, також и никаких обид и разорения во оных и иным жителем королевства Полского не чинили, однакож мы по сему вашего величества предложению не оставили послать для розыску тех якобы вашим войскам в квартирах учиненных обид, так и для разсмотрения донесенных нам жалоб от жителей королевства Полского в разорениях, от войск наших учиненных, генерала нашего маеора Полонского, яко полномочного комисара, которому мы за собственною рукою нашею дали наказ, дабы обще с комисарами вашего величества и Речи Посполитой (о которых просим да изволите назначить), о тех жалобах розыскав, винным, не описываясь, учинили без пощады наказание и обидимым награждение. И не сумневаемся, что ваше величество тем доволны быть изволите. При сем же не можем оставить вашему величеству нашу жалобу донесть на генерала вашего лейтенанта Брауза, которой войскам нашим пехотным, ко общему нашему согласию для блакады и добывания Элбинга посланным под командою генерала-маеора нашего Ностица, той блакады чинить позволять и оным ни малых квартир дать не хочет, хотя то дело ко общему нашему интересу чинится, и уповаем, что ваше величество в том изволите поступок его за зло принять и впредь с нашими войски, яко с союзничьи, поступать приятелски и квартиры им позволить повелите.

Пребываем при сем вашего величествия и любви верный брат, друг и сосед

«Петръ».

Граф Головкин.

Из Москвы, февраля 17-го дня 1710-го.

ЛОИИ, ф. Комиссии по изд. Писем и бумаг П. В. Копия с подлинника б. Королевского саксонского архива в Дрездене (№ 3624, т. 1, стр. 46). Список: ЦГАДА, Сношения с Польшей 1710, № 1, лл. 1—2, над текстом: Список з грамоты царского величества, посланной х королевскому величеству полскому; *на обороте:* Принято у присланного с Москвы порутчика Сергея Парфеньева марта в 22 день 1710-го в Варшаве. *Другой список: там же, № 6, лл. 41 об. — 42, над текстом то же, что в предыдущем списке.*

3610. Февраля 17. — Царевичу Алексею Петровичу

Два ваши писма до нас дошли. Слава богу, что вы здоровы. О пути же вашем писали мы к господину князь Григорью Долгорукому, которой вам сие[1] управит, и о чем вам будет писать, по тому поступайте.

Над текстом: К царевичю. В 17 день февраля, с Москвы.

ЦГАДА, Кабинет П. В., отд. I, Тетради Зап., л. 104/126. Список.

3611. Февраля 17. — Г. Ф. Долгорукому

-+-

«Господин[2].

Понеже проѣздъ сына моево чрез Краковѳ на Слѣзию не есть безопасен, того ради мы опъределили ему ѣхать із Польши на Кросен в Саксонию, гдѣ ближе. Которого з добрым комвоем до Саксоніі отправѳь. І чтоб там король польской ізволил ево до Дрездена отпровадить. І сие дѣло вручаем вам в надежде, что вы, богу помогаюцу, сие ісправите[3].

Piter.

Із Москвы, въ 17 д[ень] ѳевъраля 1710, при самом отъѣзде в Питербурхъ».

ЦГАДА, ф. Подлинных царских писем, т. VI, л. 81. Собственноручное. Списки: там же, л. 82; ЦГАДА, Кабинет П. В., отд. I, Тетради Зап., л. 104/126, над текстом: Х князю Долгорукому.

И. Голиков, Деяния П. В., ч. XII, М., 1789, стр. 113; изд. 2-е, т. 15, М., 1843, стр. 76—77; Доп. к Деяниям, т. VIII, М., 1792, стр. 342; В. Берман, История П. В., т. III, СПб., 1833, стр. 97—98.

---

[1] *Далее зачеркнуто:* письмо.

[2] *В Тетрадях Зап. обращение отсутствует.*

[3] *Здесь кончается текст в Тетрадях Зап.*

3612. Февраля 17. — М. Б. Шереметеву

+

«Указ полковнику Шереметеву.

1.

При прибытиі отца ево ѳ[ельд]м[аршала] Шереметева обнадежены мы письменно, что на пять мѣсецоѳ на наше войско провианту готово, то есть до іюня. Но нынѣ получили вѣдомость от него з дороги, что не точию до іюня, но і нынѣ провианту нѣт, і обыватели не точию мертъвечину ѣдят, но і детей своіх.[1]

2.

Въ такой нечаемой отмѣнѣ желаем вѣдать[2], что правъда: его ль ѳ[ельд[м[аршала] обнадеживанье іли послѣдние вѣдомости? І буде послѣдние вѣдомости правы, то для чего такое на Генеральном дворѣ нам лживое было обнадеживанье? Буде же ложь послѣдне, хто то солгал?

3.

О ѳъсем том подлинна развѣдаѳъ і възяѳ репортъ у господина ѳ[ельд]м[аршала] Шеремѣтева, со оным репортом[3]» за ево рукою «быть въ петь недѣль от сего д[н]и ему, полковнику Шеремѣтеву, въ Питербурхъ».

Под текстом 2-го пункта: Дано в Преображенском, февраля въ 17 день 1710 г.

ЦГАДА, Кабинет П. В., отд. I, кн. 51, лл. 79/84—80/85. Собственноручный.

3613. Февраля 24. — Указ о пожаловании Ф. М. Апраксина графским титулом

...генерала-адмирала господина Апраксина за его добрую осторожность и храбрыя поступки, учиненные в Ингрии и Естляндии против неприятеля... пожаловал графом и чином тайного действительного советника.

Журнал или Подетная Записка П. В., ч. I, СПб., 1770, стр. 241.
Указ не сохранился. Печатается по «Журналу».
Датируется по времени приезда Петра I в Петербург (см. прим.).

---

[1] *Далее было написано в строчку Петром I, но перечеркнуто:* і въ такой.
[2] *Далее было написано Петром I, но зачеркнуто:* правъда ль и о...
[3] *Далее вставка рукою писца:* за ево рукою.

3614. Февраля после 24. — План похода Балтийского флота к Выборгу

«Разсуждение о приходящей веснѣ, коім образом с помощию божиею зачать сию компанию морским ѳлотом.

1.

Понеже в сие время сухим путем ниже нам, ниже непъриятелю дѣйствовать возможно, того ради салдат із гарнизоноѳъ взять і посадить довольное число на карабли і брегантины.

2.

Кой час лед пройдет, тотчас со ѳъсѣм ѳлотом ітить от Кроншлота до Березовых островоѳъ і там караблям і шнавам остановитца. І то для двух дѣл: первое, понеже непъриятели всегъда обыкли наперет въ пяти іли шти ѳрегатахъ, над которыми может господин адмирал с помощию божиею счасья отвѣдать; другое, что во обнадеживанья посланным партиям.

3.

Надлежит учинить три партиі. Первою, в трех іли чатырех шнавах і двух руских брегантинах состояшую, і один [б]рандер. Послать оною к Ревелю, чтоб, ежели там какие суды найдут, оныя взять, а которых невозможно — жжечь і въсякое возможное разорение учинить.

4.

Еще устроіть двѣ партеі, едину із скомповей, другую із руских брегантин і употребить оныя обѣ в шведские шхеры; такъже для камѳузиі к Выборху нѣсколько болших лодок послать і что возможно чинить.

5.

І понеже нынѣ ревельская посылъка, чаю, уже немного опоздала, того для такъ далече, чаю, уже не безопасна посылать; також руские брегантины і скомповѣі ради мололюдства аѳицероѳъ морских всѣ (как чаяли) готовы быти не могут, того ради удобнѣе із оных обѣіх одну партѣю учинить».

Под текстом (л. 87/93): Год 710-й.

ЦГАДА, Кабинет П. В., отд. I, кн. 51, лл. 87/93—88/94. Собственноручное.

Дата февраля после 24 *устанавливается в связи с датой приезда Петра I в Петербург 24 февраля. Более подробно обоснование даты см. в прим.*

3615. Февраля 26.—А. Д. Меншикову

Объявляем вам, что мы третьяго дни сюда здорово приехали и здесь, слава богу, все благо обрели. Препорация к обеим походам, зимнему и вешнему, каждая к своему времяни, готово будет. И ни в чем остановки нет; толко лошадей (которые положены з государства для сего походу) еще тихо приводят. Аднакож надеемся исполнену и сему быть. В хлебе хорошо исправляютца. А сухари и крупа — все готово. Впротчем, когда болше осмотрюсь, и что здесь определено будет, писать к вам не оставлю. Толко желаю, дабы господь бог ваше дело, как наискоряя, управил, и вас бы нам здесь видеть, дабы и вы красоту сего парадиза (в котором добрым участником трудов был и есть) в заплату трудов своих с нами купно причастником был, чего от сердца желаю, ибо сие место истинно, как изрядной младенец, что день, преимуществует. За сим вас и домашних ваших предаем в милость и сохранение господне. Наши домашние вам и домашним вашим кланяются[1].

Ис Санкт-Питербурха, в 26 день февраля 1710.

Прошу, кому надлежит, мой отдать поклон.

Над текстом: Нум[ер] 1. *Под текстом:* Таково получено чрез Шемякина марта в 6 день.

ЦГАДА, ф. Меншикова, кн. 291, л. 104/106. Список. Другой список: ЦГАДА, Кабинет П. В., отд. I, Тетради Зап., л. 104/126 и об. с датою: 26 февраля, *над текстом:* Фев[раля] в 26 день. Ис Питербурха х князю писано. Нум[ер] 1; *под текстом:* Послано с Шемякиным.

И. Голиков, Доп. к Деяниям, т. VIII, М., 1788, стр. 353; В. Берман, История П. В., ч. III, СПб., 1883, стр. 103; А. Галахов, Историческая хрестоматия, т. I, СПб., 1861, стр. 7—8; Г. В. Есипов, Князь А. Д. Меншиков, Рус. Архив, 1875, № 10, стр. 205.

И. Голиков и В. Берман датируют письмо Петра I к А. Д. Меншикову 25 февраля, однако происхождение этой даты остается неясным.

3616. Марта 1.—И. Ю. Татищеву

+

Господин камендант[2].

Правиант, которой везут во Псков и в Нарву на Новгород, вели останавливать и посылать сюда в Питербурх, о чем пространнее объявит вам Василий Озеров.[3]

«Piter».

Ис Питербурха, в 1 день марта 1710.

---

[1] *Здесь кончается текст в Тетрадях Зап.*

[2] *В Тетрадях Зап. обращение отсутствует.*

[3] *Здесь кончается текст в Тетрадях Зап.*

Пометы: Марта 4 дня[1]. К Татищеву.

ЛОИИ, ф. Комиссии по изд. Писем и бумаг П. В. Копия с подлинника, принадлежавшего П. Я. Дашкову. Список: ЦГАДА, Кабинет П. В., отд. I, Тетради Зап., л. 105/127, над текстом: В 1 день марта х каменданту Татищеву в Новгород; *под текстом:* Послано с отъютантом Озеровым; *ЦГАЛИ, фонды XVIII в., № 3363/I, Сб. Курбатова, л. 140.*

И. Голиков, Деяния П. В., ч. XII, М., 1789, с. 113, изд. 2, т. 15, М., 1843, с. 77.

3617. Марта 2. — Г. И. Головкину

Изволь послать нарочного куриера в Прусы навстречю к генералу-маеору Шлюнту (которой приговорен в нашу службу), чтоб скоряя мог сюды выехать. Буде же он еще из Берлина не выехал, то прикажи посланному куриеру, чтоб нарочно по него ехал до Берлина. Также минира, которой в Быхове, со всеми ево подручными вышлите сюда.

P. S. Еще писмо от вас мы получили о возвращении подьячего и что король еще там, чему зело удивляемся, разве водою хочет ехать.

Над текстом: Того ж числа к графу Головкину.

ЦГАДА, Кабинет П. В., отд. I, Тетради Зап., л. 105/127. Список.

Дата того ж числа. *Предыдущее письмо в Тетрадях Зап., на той же странице, от 2 марта (Генералу Рену, № 3618).*

3618. Марта 2. — К.-Э. Ренне

Писмо ваше из Курляндии от 16-го дня февраля нам отдано, в котором по поздравлении упоминаешь о Динаменд-шанце, о чем уже с полным решением отправлен к Риге господин Леволд, у которого вы можете пространнее уведать и со оным в сем деле трудитца и ко окончанию с помощию божиею привесть. А х королевскому величеству о том уже с Москвы писано.

P. S. Здесь мы своих лошадей валять починаем, дабы к половине апреля выпустить в любимое наше поле.

Над текстом: В 2 день марта к генералу Рену.

ЦГАДА, Кабинет П. В., отд. I, Тетради Зап., л. 105/127. Список.

---

[1] *Вероятно, дата получения.*

3619. Марта 5. — Ф.-Г. Ностицу

Писма ваши с капитаном-порутчиком Лаптевым при самом отъезде нашем с Москвы сюды нам вручено, в котором зело приятную обрели ведомость, что вы генваря в 8 день толь знатную крепость Элбинг едиными шпагами (без алтилери) с помощию божиею взяли, которое ваше и при вас будущих афицеров и рядовых мужество зело нам приятно есть, за что вас чином генерала-лейтенанта повышаем, брегадиру Балку портрет посылаем, протчим афицером, вышним и нижним, и редовым на месец жалованья не в зачет, пруским афицером — по чему им дается от их короля на месец, против того дать на столько месецов, сколко оне были при осаде. А которыя алтилериские офицеры похотят в службу (как ты пишешь), и ежели оныя дело свое добро знают, и оных прими. Денги на вышереченныя дачи велено послать фелтьмаршалу господину Шереметеву. Что же о полону швецком, и о том даем на вашу волю. Ежели возможно их припровадить в обоз к Риге, добро, то толко до травы, чаю, трудно сие учинить. Францышку Дрентеля за крепким караулом, сковав, пришли сюда. Морския сюды, которыя при Элбинге (чьи б оныя ни были), все удержи и ни единова не отпускай до указу. И пришли оным роспись: какие, также имена и долину́, и сколко которое подымет ластов; также матрозом на них именную роспись пришли, которым вели надзирать и беречь оныя суды. И чтоб суды к весне и с матрозами были готовы.

Над текстом: Того ж числа к генералу-маеору Ностицу.

ЦГАДА, Кабинет П. В., отд. I, Тетради Зап., л. 106/128. Список.

Список на немецком языке: ЦГАДА, Кабинет П. В., отд. I, кн. 12, л. 442, с подписью: Peter *и датою:* St.-Petersbourg, den 5-ten Mart 1710.

Дата Тетрадей Зап. того ж числа *совпадает с датой немецкого списка, так как предыдущее письмо в Тетрадях Зап. к Б. П. Шереметеву (№ 3620) датировано 5 марта.*

3620. Марта 5—6[1]. — Б. П. Шереметеву

Господин фелтьмаршал[2].

Ибо непрестанно пишет к нам генерал-маеор Ностиц, что он имеет великую нужду в денгах на жалованье салдатом, понеже те денги, которые вы из обозу от Риги отправили[3], еще к нему

[1] *В Тетрадях Зап. письмо датировано 5 марта.*

[2] *В Тетрадях Зап. обращение отсутствует.*

[3] *В Тетрадях Зап.:* которые из обозу вы отправили.

не привезены, о чем пространнее можете разсмотреть из ево писем, к нам присланных, с которых при сем посылаем к вам копии[1]. И подтвержаем вам, дабы о том конечно вы исполнили, ибо то немалая есть нужда, что там салдаты при таких трудных походах и зимней Элбинской атаке уже за полгода как жалованья не бирали. Также надобно вам отпустить ныне к нему денег на дачю афицером и салдатом, которые были на приступе у Елбинка не в зачет их жалованья на месяц. А сколко их было на приступе, тому для известия при сем посылаем к вам табель. Да сверх той их афицерской и салдацкой дачи отпусти к нему на дачю пруским артилериским афицером, также и на протчие всякие расходы две тысячи рублев. И чтоб те денги отпущены к нему были тинфами или шестаками, не мешкав, с сим посланным[2], дав ему довольно канфой.

Петр.

Из Питербурга, в 6 день марта 1710.

P. S. Инженера Брыля изволте прислать сюда[3].

Пометы: Сей указ и копии получены чрез куриера Софонова марта 17-го дня 1710-го вь Юнфоргофе. А что по нем учинено, то в столпу.

ГПБ, Погодинское древлехранилище, № 1741, л. 3. Копия. Другая копия: ЛОИИ, ф. Комиссии по изд. Писем и бумаг П. В., копия из рукописи, принадлежавшей М. А. Мещерской, с той же пометой. Список: ЦГАДА, Кабинет П. В., отд. I, Тетради Зап., л. 105/127 об., над текстом: В 5 день, к фелтьмаршалу Шереметеву.

Сб. РИО, т. 25, СПб., 1878, стр. 175—176.

В Тетрадях Зап. письмо датировано 5 марта, в сборнике Б. П. Шереметева — 6 марта. Возможно, было два письма, одно за другим, 5 и 6 марта. Мы печатаем письмо с датой 5—6 марта.

3621. Марта 8. — Г. И. Головкину

Два писма ваши я получил. И на последнее ответствую, что англинского посла удержать нельзя и не надобно. Что же оной яко бы доброжеланием объявляет, чтоб нам вступить в великой

---

[1] *В Тетрадях Зап. слова:* к вам *отсутствуют.*

[2] *Здесь кончается текст в Тетрадях Зап.*

[3] *К письму были приложены следующие документы: а) Ведомость с указанием количества офицеров, унтер-офицеров и рядовых; б—г) Письма генерал-майора Ностица — без даты, от 8 до 13 февраля; д—е) Реестры пленных шведов и трофеев, взятых при завоевании Эльбинга; ж) Роспись раненых и убитых при Эльбинге; з) Роспись прусских артиллеристов, поступивших на русскую службу. См. эти документы в сб. РИО, т. 25, стр. 176—184.*

алиянс, а от них гарантию, и то дело не худое. Толко мне мнитца, чтоб в том ему доброжелателно ответствовать, что мы того всегда желали, и нынече, ежели в том наша полза будет состоять, не отречемся, толко б ведать, на каких кандициях нас в тот алианс желают и какую гарантию нам обещают, чтоб он при возвращении своем подлинной резон привез. А ныне писменно с ним ни в чем не надлежит вступать. А что о медиатерствех, и то дело нам не полезно, но лутче вышеписанное ево предложение. Что же наше посредство меж их и Франциею, то б зело изрядно; аднако ж, не ведая воли короля Францускогo, ему объявлять невозможно.

Над текстом: В 8 день марта к Гавриле Ивановичю.

ЦГАДА, Кабинет П. В., отд. I, Тетради Зап., л. 106/128 об. Список.

3622. Марта 10. — М. П. Гагарину

Господин полковник и камендант[1].

Полки, которые вам велено отправить сюда из московского гварнизона, отправляй, не мешкав, чтоб они могли сюда поспеть нынешним зимним путем. Также вышли сюда шлюзного мастера одного или двух человек, которые б умели[2] со основанья слюз зделать[3].

«Piter».

Из Питербурха, в 10 день марта месяца 1710.

Под текстом: Подал подьячей Максим Михалев, марта 16 дня 1710.

ЦГИАЛ, ф. Сената, № 1, л. 42. Подлинник. Список: ЦГАДА, Кабинет П. В., отд. I, Тетради Зап., л. 107-в/130, над текстом: Того ж числа[4] к Гагарину.

Сб. РИО, т. XI, СПб., 1873, стр. 130.

3623. Марта 10. — И. А. Мусину-Пушкину

«Bruder»[5].

Понеже пишет из Полши господин Долгорукой, что королевское величество Август зело желает, дабы прислан был к нему триум-

---

[1] *В Тетрадях Зап. обращение отсутствует.*

[2] *В Тетрадях Зап. слово:* умели *пропущено.*

[3] *Здесь кончается текст в Тетрадях Зап.*

[4] *Предшествующее письмо было от 10 марта.*

[5] *В Тетрадях Зап. обращение, подпись и дата отсутствуют.*

фалному входу в Москву априс с описанием[1], того для изволте потштитца против листка, что надрукован[2] вход в Москву (которой зделан в то время для скорости толко одними знаками с нуморами), зделать ныне преспективу и выяснить хорошенко, как ведены полки наши, также и шведское пленное все[3], как люди, так и протчее. И обще о том надобно трудитца с Виниюсом, ибо мы в бытность свою на Москве ему приказывали. Также надобно к тому зделать хотя одним болшим триумфалным воротам чертеж против того, как при сем на листу назначено.

Архиерею резанскому изволь поговорить о молитвах утренних и вечерних, о которых приказывали мы ему, дабы зделать для салдат. И буде ему нет времени, то приказал бы зделать Лапатинскому, «іли ты ему прикажи[4].

Piter».

Из Питербурха, в 10 день марта месяца 1710.

ЛОИИ, ф. Комиссии по изд. Писем и бумаг П. В. Копия с подлинника с собственноручной припиской[5]. *Список: ЦГАДА, Кабинет П. В., отд. I, Тетради Зап., лл. 106/128—107-в./130, над текстом:* В 10 день марта. К Мусину-Пушкину.

И. Голиков, Доп. к Деяниям П. В., т. VIII, М., 1792, стр. 378—379.

3624. Марта 10. — Я. Н. Римскому-Корсакову

Ради определения здешних нужнейших дел надобно вам ныне быть сюда, не помешкав.

Над текстом: Того ж числа к лантрихтеру Корсакову.

ЦГАДА, Кабинет П. В., отд. I, Тетради Зап., л. 107в/130. Список.

Дата письма: того ж числа. *Письмо Римскому-Корсакову следует за письмом Б. П. Шереметеву от 12 февраля. Однако, письмо к Б. П. Шереметеву от 12 февраля написано на особом листочке и вплетено между листами Тетради Записной, разъединяя письма от 10 (№№ 3622—3624) и 11 марта (№ 3626, Стрешневу). Повидимому, письмо Шереметеву было вклеено сюда позже, при разборке архива, по ошибке; датой письма Я. Н. Римскому-Корсакову следует считать не 12 февраля, а 10 марта, так как предыдущие два письма были от 10 марта.*

---

[1] *Слова* с описанием *в Тетрадях Зап. отсутствуют.*

[2] *У Голикова:* напечатан.

[3] *У Голикова:* полки наши и шведские пленные... *и т. д.*

[4] *Далее у Голикова следует текст письма Петра I к Г. Ф. Долгорукому (см. № 3635), ошибочно напечатанный Голиковым как продолжение письма к Мусину-Пушкину.*

[5] *Подлинник хранился в Библиотеке Синодальной типографии в книге по каталогу № 1337/16, стр. 1, не розыскан.*

3625. Марта 11. — Гетману И. И. Скоропадскому

Понеже мы малоросиское войско (ради их разорения от неприятеля) в будущую компанию от военных походов уволнили, того для надобно вам з довольною частию людей регимента своего сею весною, как возможно ранее, стать у Киева для совершения тамошней фартецыи, дабы оную конечно будущим летом привести ко окончанию. И в том надобно вам обще трудитца и иметь согласие з господином киевским воеводою князем Голицыным.

Над текстом: Того ж числа. К гетману; *под текстом:* Послано с Кавериным.

ЦГАДА, Кабинет П. В., отд. I, Тетради Зап., л. 107-в/130 об. Список.

Дата того ж числа. *Предыдущее письмо в Тетрадях Зап. — письмо к Т. Н. Стрешневу от 11 марта (№ 3626).*

3626. Марта 11. — Т. Н. Стрешневу

Понеже пишут к нам князь Петр Голицын и князь Дмитрей Голицыны з жалобою, а имянно князь Петр пишет, что в Архангелогороцкой губернии великая учинилась остановка[1] в винном подряде от Курбатова; князь Дмитрей також жалуетца, что немалая у него есть остановка в денежных зборах от того, что с начала нынешняго году в городах Киевской губернии к зборам бурмистры и целовалники были не выбраны и от того мало не весь генварь месяц зборoм пропал; также как вина, так и протчих припасов в год не запасали и по заставам никого не ставили; также, как прежде с Москвы присылывали, так и ныне ис приказов и от иных камандиров непрестанно указы в городы Киевской губернии к воеводам и бурмистром под прещением присылают, чтоб по их указом исправляли, отчего есть великая во всем помеха. Того для надобно вам о том обще с совету определить и происходящие между их ссоры с Курбатовым и протчими розвесть.

P. S. А каковы письма к нам прислали князь Дмитрей и князь Петр Голицыны, и с тех для ведома при сем послали к вам копии.

Над текстом: В 11 день. К Стрешневу; *под текстом:* Послано с Чертенским.

ЦГАДА, Кабинет П. В., отд. I, Тетради Зап., л. 107-в/130 об. Список.

Дата: В 11 день. *Письмо находится в Тетрадях Зап. среди мартовских писем, датируется: 11 марта.*

Далее зачеркнуто: в денежных зборах.

3627. Марта 11. — „Пункты“ командному составу

Предложенные пункты благородным господам генералам-маеором и протчим камандиром.

«1.»

Когда мимо караулу знаменнова или где афицер стоит с салдаты будет ехать царское величество или фельтъмаршал или кто из генералов, то знамя роспустить, кому надлежит, и афицеру куплемент отдать пикою одиножды днем; и потом в тот же день вышепомянутые персоны хотя и пойдут мимо короулу, которые ехали уже, в другой раз знамя не роспущать и афицерам пикою не уклонять, токмо стоять с пикою своею, сняв шляпу, и салдатом ружье на короул иметь[1].

Когда марширует баталион, то ундер-афицеры, також и капралы[2], «повинны ит*тить*» при шеренгах, а особливо тот, которой ведет взвод по правою сторону при первой шеренге[3].

«2.»

Когда баталион марширует и станут на место, то все обор-афицеры пред оным повинны стать в одну линею, а посреди перед знаменами камандир от ботолиона.

«3.[4]»

Таборы надлежит ставить добрым поряткам против обрасца, каков дан будет квартемистром.

«4.[5]»

Как полки вступят в таборы, то надлежит управить скоро, чтоб перед фрунтом, где ружью быть, было чисто и глатко, и всем полкам смотреть, как будет устроено у гранадеров.

---

[1] *Далее в тексте был обозначен пункт 2, но Петр присоединил его к первому пункту, цифру „2“ над текстом зачеркнул и поставил еще раз, для ясности, цифру „1“, после чего изменил нумерацию и всех остальных пунктов.*

[2] *Далее было написано, но зачеркнуто Петром:* ходят ниже назади, ниже напереди; *взамен Петр написал:* повинны иттить. *На полях около этих слов поставлен значок (крестик).*

[3] *Далее было написано, но зачеркнуто Петром:* А которые той части последствуют ходить позади последней части баталиона.

[4] *На правом поле данный пункт отмечен крестиком.*

[5] *На правом поле данного пункта поставлен крестик.*

«5.»

Надлежить афицером смотреть, чтоб люди были всегда вместе, и ни один бы салдат бес [с]просу своего камандира не отходил от табару ни на пушечную стрельбу и чтоб афицеры от полков не отъезжали и нигде не начевали бес повеления своего камандира, а буде ему нужда «куда»[1] ехать или ночевать, чтоб отпрашивался от вышнего своего камандира, також и назад, как будет в табары, чтоб явитца своему вышнему камандиру[2]. «Под наказанием: офицером лишение чина, а редовым жестокое наказание по дѣлу вины».

«6.»

Надлежит всегда иметь табары глатки и чисты, також стерва[3] «і всякой нечистоты во оных нѣ было, а особливо» во фрунте и перед фрунтом; а позади табор[4] «в трехстах шагах» делать отходы и в четыре или в пять дней те отходы загребать «і другие» вновь делать. А буде кто станет не в указное место ходить, и такой будет наказан жестоко.

«7.»

Которые будут при полках хорчевники, то заказать накрепко, чтоб нихто никакой обиды «ім»[5] не делал и безденежно нихто ничего не брал и разоренья никакого не учинил; а ежели такие «грабители»[6] пойманы будут, и за то[7] «предан будет смерти».

«8.»

Все караулы надлежит переменять[8] «в полдни». А для знаку будет переменятца наперед полк гранодерской.

---

[1] *В тексте было написано:* где; *Петр вычеркнул это слово, заменив словом* куда.

[2] *Далее было написано:* от полков. *Петр вычеркнул эти слова, заменив словами, заключенными в кавычки.*

[3] *Далее было написано:* и страма, *но зачеркнуто. Вместо зачеркнутого Петр вставил:* і всякой нечистоты во оных нѣ было, а особливо.

[4] *Далее было написано:* от опасного караулу триста шагов; *Петр зачеркнул первые три слова, вставил слова: от* палатакъ, *исправил на:* в трехстах шагах, *но затем слова от* палатакъ *зачеркнул.*

[5] *Слово* ім *вставлено Петром.*

[6] *Слово* грабители *вставлено Петром.*

[7] *Далее было написано:* скаран будет смертью; *Петр заменил первое слово на* предан, *а третье исправил.*

[8] *Далее в тексте было написано, но зачеркнуто Петром:* поутру в восьмом часу *и заменено словом* в полдни.

«9.»

Когда в боробаны по указу бить будут побутку или зорю в таборах, то перво начнет от генерального бою гранадерской полк и после все полки разом, також и перестовать вдруг, чтоб было порядочно, а гранадерскому полку смотреть и слушать, как станут бить у генерала.

«10.»

Знамена в походе насить на плече.

«11.»

В ночи окликать «таким образом: когда хто ідет іли ѣдет мимо лагару, то окликать: хто ѣдет? і потом, как ни отзовется (ежели не пъризнанъ будет, что неприятель), сказать, чтоб ѣхал далее от лагару, а буде по двум і трем словам далѣе не поѣдет, стрелять по нем; буде же хто хочет въ лагар въѣхать, тогда по спросѣ призвать его х караулу ближе і карпора[лу][1] вытить к нему недалеко с шестью іли осмью человѣки салдат, примкнуѳ багинѣты, і спрасить у него пороля; і буде пароль отдастъ і онѣ его знают, пропустить; а буде і пороль скажет, а караульные его не знаютъ, то надлежит оного пот караулам отвесть до своего полковъника. Буде же пароля не отдастъ, то ружье с него снять і за крѣпъким караулом отвесть к своему полковънику жъ (іли хто караулами тогда командует). Буде же ближе не пойдет, то такожъ по трем призывам стрелять по нем залбамъ. А в лагаре хто от одново стану к другому ідет, у такихъ» людей лозан спрашивать, призвав ближе х караулу, тихо[2].

«12.»

Безделно в таборах без указу в барабан отнюдь ни бить, — разве для острого какого от неприятеля нападения сие[3] «учинено будет», — под жестоким «наказаньем», чтоб безделно не потреожил.

---

[1] *У слова последних двух букв нет, так как край листа осыпался.*

[2] *Было написано:* В ночи, когда окликают проезжих людей, лозан спрашивать, призвав ближе х караулу, самому капралу тихо. *Петр вычеркнул слова:* когда, проезжих, самому капралу *и сделал большую вставку.*

[3] *Далее было написано:* заказать под жестоким страхом, чтоб никакой безделник ни в какой случай безделно не потревожил. *Петр вычеркнул ряд слов, заменив их другими.*

«13.»

Караул разводить по нижеписанной росписи:

К адмиралу[1]: «Капитан іли порутчик». «2 сержанъта». 2 капрала. 2 барабанщика. 36 редовых[2].

У генерала-маеора: Сержант. Капрал. 1 барабанщик. Редовых 16.

У брегадира: Капрал. Редовых 12.

Полковникам: Ефрейтор. Редовых 6.

Полуполковником, которые вместо полковников, — 4.

Маеором, у которых денежной казны нет, — от знамен в день и в ночь по одному часовому.

Секунт-маеором, капитаном — по одному часовому в ночи.

Даны при Кроншлоте марта в 11 день 1710.

ЦГАДА, Кабинет П. В., отд. I, Тетради Зап., лл. 108—111 (131—134). Проект, с собственноручными исправлениями и вставками.

3628. Марта 11. — Манифест о запрещении чинить обиды украинскому народу

Божиею милостию мы, пресветлейший и державнейший великий государь, царь и великий князь Петр Алексеевич, всея Великия и Малыя и Белыя России самодержец, и многих государств и земель восточных и западных и северных отчич и дедич и наследник и государь и обладатель, наше царское величество объявляем сим войск наших конных и пехотных генерал-фельдмаршалом и генералом и вышним и нижним офицером и всякаго чина начальствующим и команду имеющим и всем, кому о сем ведати надлежит: что сего настоящаго 1710 года доносил нам, великому государю, нашему царскому величеству, войска Запорожскаго подданный наш гетман Иван Ильич Скоропадский, что пишут к нему изо всех регименту его городов и мест и приходя непрестанно приносят жалобы, что великороссийские всяких чинов люди, проезжая чрез малороссийские городы, на дороге у людей встретясь, лошади в подводы забирают и, что в возах будет, силою отъимают и самих грабежем обдирают и по всем местам и селам, не показав нашего царскаго величества указу и подорожных, сами своеволно...[3] подводы берут и немалыя чинят обиды и в которых...[3] и паче тех урядников и всяких

---

[1] *Далее в следующей строке было* сержант, *но Петр зачеркнул и заменил двумя строчками:* капитан іли порутчик, 2 сержанъта.

[2] *Было написано* 24 редовых, *но переправлено Петром на* 36.

[3] *Так в печатных изданиях.*

людей... прини[ма]ются и изменниками их называют. Сего ради мы, великий государь, наше царское величество, повелеваем всем войск наших вышним и нижним офицерам и иных всяких чинов начальствующим и команду имеющим и рядовым и накрепко приказываем, еже когда кому случитца ехать чрез наши малороссийские городы для наших, великаго государя, дел и даны им будут наши, великаго государя, указы...[1] тем, проезжая в тех наших малороссийских городех, в местечках и селех и по дорогам, лошадей в подводы нигде самовольно не брать и никому никакого насилия и обид не чинить, а имать лошади в подводы в городех и в местечках и в селех и в деревнях у войтов и урядников и на почтовых станех у почтарей, показывая наши, царскаго величества, указы и подорожныя, сколько кому в тех подорожных будет писано; а сверх указнаго числа и в городех и в местечках и в селех и на почтовых станех подвод никому нигде отнюдь не имать же, также и самовольно во дворех козацких не ставитца и излишняго питья и кормов не вымагать, а ставиться на дворех, на которых уряд поставит, и быть довольным питьем и кормом, где что дадут; а без нашего, великого государя, указу и без подорожных никому подвод, также и кому о корме в указе в подорожной имянно будет не написано, отнюдь не давать, и им самим без такого указу не вымогать.

Такожде дабы отнюдь никто не дерзал нашего царскаго величества верных подданных малороссийскаго народа людей изменниками называть, ибо кто тому преступлению не винен, тому не достоит за другаго такую укоризну терпеть, понеже малороссийский народ и войско Запорожское служили нам, великому государю, верно и к измене мазепиной не приставали, а которые были в измене, те восприяли достойную казнь, а протчие изменники и воры запорожцы, по прелести его мазепиной, из наших малороссийских городов с ним выезжали.

Ежели же кто сему нашему, великого государя, нашего царскаго величества указу явится в чем преслушен и учинит кому малороссийскаго народа людем какую обиду и озлобление и укоризну, и за то учинен будет офицерам и прочим чиновным людем воинской суд и по оному достояное наказание, а рядовым салдатам и нижним чином, по розыску, жестокое наказанье, а за великия преступления и смертная казнь, безо всякия пощады; а взятое без указа и за подводы, без подорожных, доправлено будет обидимым втрое.

---

[1] *Так в печатных изданиях.*

Чего ради сию нашу великаго государя грамоту за нашею печатью выдать для известия всем в городах и в селах прибить на стенах повелели.

Писан в нашем царствующем граде Москве, лета 1710, марта в 11 день.

Граф Головкин.

Печатается по изданию: Н. Маркевич, История Малороссии, т. 4, М., 1842, стр. 347—349.

ПСЗ, т. IV, СПб., 1830, № 2261.

3629. Марта 15. — В. В. Долгорукому

+

Господин подполковник[1].

Писмо ваше чрез Маркова до нас дошло, в котором пишешь, что салдаты от дальнего переходу и худово пути скучают. И для чего так скоро в пути вы спешили, я не знаю, ибо я имянно приказывал, чтоб вам стать здесь в последних числах сего месяца. Того для ныне дайте им отдохнуть. И спешить не надобно, но токмо бы могли они здесь стать к 30-му числу сего месяца. К Думашеву о продаже фуражу указ от нас послан. А Маркова оставили здесь для розделения квартир[2].

«Piter».

Из Питербурха, в 15 день марта 1710.

На обороте адрес: Господину подполковнику Долгорукому.

ЦГАДА, ф. Подлинных царских писем, т. VI, л. 83. Подлинник, с печатью красного сургуча. Список: ЦГАДА, Кабинет П. В., отд. I, Тетради Зап., л. 112/135, над текстом: Того ж числа, *под текстом:* Послано с Чертенским.

И. Голиков, Деяния П. В., ч. XII, М., 1789, стр. 114; изд. 2-е, т. 15, М., 1843, стр. 77; М. Аланчевский, История Преображенского полка, М., 1859, прилож., стр. 90 (дата не указана); А. Чичерин, История лейб-гвардии Преображенского полка, т. I, СПб., 1883, стр. 318—319 (дата не указана).

3630. Марта 15. — Лариону Думашеву

Понеже на сих днях будут маршировать от Новагорода Копорским уездом преображенские салдаты, того для поезжай по болшой дороге навстречю им сам и вели заранее Копорского уезду крестья-

---

[1] *В Тетрадях Зап.:* Господин подполковник Долгорукой.

[2] *Здесь кончается текст в Тетрадях Зап.*

ном на дорогу вывозить фураж и продавать им указною ценою. И того для надобно фуражу приготовить довольное число.

Над текстом: В 15 день к Ларивону Думашеву.

ЦГАДА, Кабинет П. В., отд. I, Тетради Зап., л. 107в/130 и об. Список.

Дата: В 15 день. *Датируем 15 марта, так как письмо находится в Тетрадях Зап. среди мартовских писем.*

3631. Марта 17.—М. М. Голицыну

Когда вы придете с полком своим в Ладогу, тогда вели взять тут правиянту каждому человеку на шесть недель; а буде столько взять будет невозможно, то по последней мере взять каждому человеку на месяц. Також надобно вам смотреть, дабы не изнудить дорогою салдат. И чтоб вы могли сюда стать к последнему числу сего месяца или в первых числех апреля.

Над текстом: В 17 день х князь Михайлу Михайловичю с Юшковым.

ЦГАДА, Кабинет П. В., отд. I, Тетради Зап., л. 112/135. Список.

Письмо датировано 17-м числом без указания месяца, но находится в Тетрадях Зап. среди мартовских писем. О том, что оно относится к 17 марта, можно заключить и из ответа М. М. Голицына, которое мы помещаем в прим., и из аналогичных писем к В. В. Долгорукову от 15 и 17 марта (№№ 3629 и 3632).

3632. Марта 17.—В. В. Долгорукому

+

Господин подполковник[1].

Надобно вам взять в Новегороде правиянту на наш полк салдатам каждому человеку на шесть недель; а ежели не мочно, то по последней мере что на месяц, на каждово человека взять[2].

«Piter».

Из Питербурха, в 17 день марта 1710.

На обороте адрес: Господину подполковнику Долгорукому.

ЦГАДА, ф. Подлинных царских писем, т. VI, л. 84. Подлинник. Письмо было запечатано красной суургучной печатью. Списки: ЦГАДА, Кабинет П. В., отд. I, Тетради Зап., л. 112/135, над текстом: Того ж числа к подполковнику Долгорукому; *ЦГАЛИ, фонды XVIII в., № 3363/1, сб. Курбатова, л. 140.*

И. Голиков, Деяния П. В., ч. XII, М., 1789, стр. 114; изд. 2-е, т. 15, М., 1843, стр. 77.

---

[1] *В Тетрадях Зап. обращение отсутствует.*

[2] *Здесь заканчивается текст в Тетрадях Зап.*

3633. Марта 17. — В. Н. Зотову

Писмо ваше, писанное марта от 5-го дня, до нас дошло. И когда преображенских и семеновских салдат вы отправите, тогда подите в Пылцовской уезд или куда удобнее, где бы возможно болше правиянту вам получить. Однакож негораздо далеко отлучайтесь от Ревеля, дабы тому городу не дать свободы в камуникации, также и въезду крестьяном с правиянтом и протчим.

Над текстом: Того ж числа к Зотову.

ЦГАДА, Кабинет П. В., отд. I, Тетради Зап., л. 112—135 об. Список.

Дата того ж числа, *т. е. 17 марта, так как предыдущее письмо в Тетрадях Зап., адресованное к В. В. Долгорукому, было от 17 марта (№ 3632).*

3634. Марта 20. — П. А. Голицыну

Три карабля — два, которыя делал Выбей, третей „Святого Илии" (которой я заложил), к весне изготовте к походу как людми, амуницией и протчим, чтоб могли три или четыре месяца быть в море. Матрозов надлежит вам нанять 26 человек иноземцев, ис которых на болшие по 10, а на третей 6, а нанять их с ранних караблей (а в запас ис Воронежа несколько прислано будет; аднокож вы на то не надейтесь, промышляйте своими). Буде волею не пойдут, то мочно указом сказать, что нужда того требует и что они только на год надобны, а им вместо того дать по человеку из рекрут руских, а буде похотят — и по два с росписками; к тому ж руских матрозов в добавку — на болшие человек по сороку или по 50, а на малой — 30 (ежели руских матрозов не довольно) взять несколко молодых ребят, которыя ходят на сальной промысл. Сие конечно надлежит вам исправить и к нам о том писать. А х капитану Рейсу из Адмиралитейства о том указ послан, с которым надобно вам сноситца и во всем ему помогать. Ластовые денги, которые прежде были положены и после по указом отсрочены, вели ныне брать с агличан, галанцов и анбурцов и с протчих со всех против[1] того, как они берут в своих пристанях с приходящих караблей. Также надобно вам заранее приготовить сухова лесу на два карабля величиною 54 пушек, а ежели столко сухова лесу скоро не сыщетца, то вели в будущую осень в сентябре и в октябре

---

[1] *Слово* против *написано два раза.*

месецах вырубить, а зело б изрядно, ежели бы столко лесу сыскать. А каковы те карабли будут, тому при сем посылаетца препорция.

Над текстом с собственноручной припиской Петра I: В 20 день х князь Петру Голицыну с присланным от нево афицером «Неѣловым».

ЦГАДА, Кабинет П. В., отд. I, Тетради Зап., лл. 112/135 об. — 113/136. Список. В. Берх, Собрание писем имп. Петра I к разным лицам, ч. I, СПб., 1829, стр. 53—55.

Письмо датировано: в 20 день, *оно находится в Тетрадях Зап. среди мартовских писем, что дает право считать его датой 20 марта. Дата эта подтверждается ответом П. А. Голицына от 23 апреля, в котором он упоминает о письме от 20 марта.*

3635. Марта 20. — Г. Ф. Долгорукому

+

Господин[1].

Против положенного при сем писма вели приискать черенков таких, о каких в писме садовникове написано, и прислать сюды на почте, не помешкав, дабы они могли сюда поспеть сей весны «рано.

Piter[2].

P. S. Копорштыхер о въходѣ нашем в Москву дѣлают і, кой час поспѣет, тот час пришлем. О здѣшнем объявляю, что город Выборхъ от нашево войска[3] на сей недѣли крѣпъко облакованъ»[4].

Из Питербурха, марта в 20 день 1710.

ЦГАДА, ф. Подлинных царских писем. т. VI, л. 87. Подлинник с собственноручной припиской, постскриптумом и подписью. Другие списки: там же, л. 88; там же, Кабинет П. В., отд. I, Тетради Зап., л. 113/136, над текстом: Того ж числа. Х князь Григорью Долгорукому. С Афонасьем Юшковым. *Копия с подлинника: ЦГАДА, ф. Малиновского, портфель 15-а, № 3, л. 11.*

И. Голиков, Доп. к Деяниям, т. 8, М., 1790, стр. 378—379 (напечатан ошибочно с другим адресатом).

3636. Марта 20. — Лариону Думашеву

Когда господин подполковник фон-Керхин будет с преображенскими салдатами в Копорье, тогда у них лошадей и седла прими имянно с роспискою и пошли лошадей в Новгород х каменданту Татищеву

---

[1] *Обращение в Тетрадях Зап. отсутствует.*

[2] *Подпись в Тетрадях Зап. отсутствует.*

[3] *В Тетрадях Зап. слова:* от нашево войска *отсутствуют.*

[4] *Здесь кончается текст в Тетрадях Зап.*

и вели отдать также с роспискою имянно (о чем к нему указ послан), а седла оставь у себя в Копорье и вели беречь. Также когда будут и семеновские салдаты, то и у них также лошадей и седла прими, и лошадей туда ж к Татищеву пошли, а седла оставь у себя.

Над текстом: Того ж числа к Думашеву.

ЦГАДА, Кабинет П. В., отд. I, Тетради Зап., л. 113/136. Список.

Письмо датировано: того ж числа. *Датируем письмо 20 марта, т. к. предыдущее письмо к П. А. Голицыну было от 20 марта (№ 3634). Одновременно с письмом Л. Думашеву было отправлено письмо к И. Ю. Татищеву, под которым сохранилась дата 20 марта (№ 3637).*

3637. Марта 20. — И. Ю. Татищеву

Господин камендант[1].

Когда к вам ис Копорья присланы будут Преображенского и Семеновского полков салдацкие лошади, тогда их прими именно с роспискою и вели беречь и кормить в Новегороде или по деревням, где удобнее[2].

«Piter».

Ис Питербурха, марта в 20 день 1710.

Адрес: Господину Татищеву в Новегороде.

ЛОИИ, ф. Комиссии по изд. Писем и бумаг П. В. Копия с подлинника, принадлежавшего П. Я. Дашкову. Письмо было сложено пакетом и запечатано. Списки: ЦГАДА, Кабинет П. В., отд. I, Тетради Зап., л. 113/136, над текстом: Того ж числа к Татищеву, с Тонеевым; *ЦГАЛИ, фонды XVIII в., № 3363/1, Сб. Курбатова, л. 140 об.*

И. Голиков, Деяния П. В., ч. XII, М., 1789, стр 115; изд. 2-е, т. 15, М., 1843, стр. 77—78; М. Аванчевский, История Преображенского полка, М., 1859, стр. 91 (дата не указана); А. Чичерин, История лейб-гвардии Преображенского полка, т. I, СПб., 1883, стр. 319 (дата не указана).

3638. Марта 21. — В. В. Долгорукому

+

Господин подполковник[3].

Писмо ваше, писанное марта от 19-го дня, до нас дошло, в котором пишешь, чтоб поволно было салдатом правиянт (которой они возьмут из Новагорода) продать. И понеже в том их воля,

---

[1] *В Тетрадях Зап. обращение отсутствует.*

[2] *Здесь кончается текст в Тетрадях Зап.*

[3] *В Тетрадях Зап. обращение отсутствует.*

хотя б и продали, толко б, пришед сюда, на месяц не просили[1]. И взять вам правиянту толко на наличных салдат, которые с вами идут; а которые с Керхиным, и те возьмут в Нарве[2].

«Piter».

Ис Питербурха, марта в 21 день 1710.

Под текстом: Подана в Тихановичах, марта в 22 день.

ЦГАДА, ф. Подлинных царских писем, т. VI, л. 89. Подлинник, с собственноручной подписью. Список: ЦГАДА, Кабинет П. В., отд. I, Тетради Зап., л. 113/136 об., над текстом: К подполковнику Долгорукому в 21 день марта 1710. С салдатом 5-й роты Преображенского полку Дмитрем Денисовым[3]. *Копия: ЦГАДА, ф. Малиновского, Портфель 15-а, № 3, л. 12.*

И. Голиков, Деяния П. В., ч. XII, М., 1789, стр. 115; изд. 2-е, т. 15, М., 1843, стр. 78; Доп. к Деяниям, т. VIII, М., 1792, стр. 380—381 (изложение письма); М. Азанчевский, История Преображенского полка, М., 1859, стр. 90 (дата не указана).

3639. Марта 21. — М. Б. Кирхену

Писмо ваше, писанное марта 11-го дня, до нас дошло, на которое ответствуем. Семеновского полку вам дожидатца в дороге не надобно, но отписать к подполковнику Вестову, чтоб он шел за вами. И когда вы с полком своим придете в Нарву, то возьми правиянту салдатом каждому на месяц человеку. Также и семеновским, когда они в Нарву придут, правиянту взять на месяц же каждому человеку. И о том подполковнику Вестову оставьте писмо. А лошадей салдацких и седла оставте с роспискою в Копорье у Лариона Думашева, х которому о приеме их указ послан. А возьмите лошадей только на чем бы мочно было от Копорья до здешнего места правиянт довесть. Также и семеновским о лошадях отпиши, чтоб они тут же оставили в Копорье.

Над текстом: Того ж числа к подполковнику Керхину с салдатом Дмитриевым, 2 роты.

ЦГАДА, Кабинет П. В., отд. I, Тетради Зап., л. 113/136 об. Список.

Дата: того ж числа, *т. е. 21 марта, так как предыдущее письмо в Тетрадях Зап., адресованное к В. В. Долгорукому, было от 21 марта (№ 3638).*

---

[1] *В Тетрадях Зап. и в Сб. Курбатова:* не спрашивали. *Также в дубликате от 22 марта (№ 3642).*

[2] *Здесь кончается текст в Тетрадях Зап.*

[3] *В Тетрадях Зап. далее зачеркнуто:* С Тонеевым.

3640. Марта 21.—Ф. С. Манукову и А. Г. Ратманову

Понеже работных людей сюда к городовому делу в высылке зело мало явилось, а имянно от трех тысячь человек, которым велено было стать февраля к 1-му числу только с неболшим с 1000 человек, того для надобно вам в том не плошитца, дабы в вышеписанное число достальные работники скоряя сюды могли стать, также бы в первую и в другую половину работники конечно сюда к указным срокам могли ставитца против наряду сполна. Также и денег другую половину ис Помесного приказу на дачю работником выдайте немедленно присланному от обор-камисара Синявина, дабы затем в даче работным людем, когда они сюды будут, не было остановки.

Над текстом: Того ж числа к дьякам Манукову и Ратманову.

ЦГАДА, Кабинет П. В., отд. I, Тетради Зап., л. 114/137. Список.

Дата: того ж числа, *т. е. 21 марта, определяется на основании предшествовавших в Тетрадях Зап. писем от 21 марта (№№ 3638 и 3639).*

3641. Марта 21.—П. П. Шафирову

...О полной его готовности вступить в Великий союз, если того пожелает королева и предложит выгодныя условия... такое предложение ему более по душе, чем посредничество...

Сб. РИО, т. 50, СПб., 1886, стр. 344—345.

Письмо не сохранилось. Содержание его изложено в донесении Ч. Витворта.

Письмо датируется на основании записи Ч. Витворта: За два дня до моего отъезда царь собственноручно написал письмо... *и т. д. (см. выше). Витворт выехал из Москвы 24-го марта ст. ст. (Сб. РИО, т. 50, СПб., 1886, стр. 338).*

3642. Марта 22.—В. В. Долгорукому

Дупликат.

+

Господин подполковник.

Письмо ваше... *Далее текст тот же, что в № 3638 до слов:* в Нарве, *после чего следует:*

Таково первое письмо послано к вам с солдатом пятой роты с Дмитрием Денисовым. Спроси его, за чем он в дороге с тем письмом замешкался, и о том пришли к нам репорт.

В 22 день марта, от Питербурха, 1710.

Piter.

ЦГАДА, ф. Подлинных царских писем, т. VI, л. 90. Копия, с записью на обороте: Подлинное письмо хранится у господина статского советника и кавалера Александра Петровича Курбатова, а сия копия с онаго списана и свидетельствована с подлинником в Московской государственной коллегии иностранных дел архиве. Секретарь Иван Ждановский. *Список: ЦГАЛИ, фонды XVIII в., № 3363/1, сб. Курбатова, л. 140 об. (с датой 21 марта).*

И. Голиков, Деяния П. В., ч. XII, М., 1789, стр. 115 (с датой 21 марта); изд. 2, т. 15, М., 1843, стр. 78; Доп. к Деяниям, т. VIII, М., 1792, стр. 380—381.

Курбатов и Голиков сохранили на дубликате письма дату 21 марта, хотя дубликат с припиской был послан днем позже.

3643. Марта 22. — И. Ю. Татищеву

Посланы к вам от Адмиралитейства указы о привозе сюды из Новагорода адмиралитейских припасов, исправляйте по тем указом с прилежанием. И дабы конечно оные припасы привезены были сюды апреля, понеже в них имеем здесь нужду. А что за провоз оных издержено будет денег, и такое число заплачено вам будет от Адмиралитейства немедленно.

Над текстом: В 22 день марта к Татищеву в Новгород, отдано Александру Васильевичю.

ЦГАДА, Кабинет П. В., отд. I, Тетради Зап., л. 114/137. Список.

В. Н. Берх, Собрание писем имп. Петра I к разным лицам, ч. I, СПб., 1829, стр. 55; И. Голиков, Доп. к Деяниям, т. VIII, М., 1792, стр. 380 (упоминание об этом письме).

3644. Марта 24. — Ф. М. Апраксину

Господин адмирал[1].

Приятное ваше писание о счастливом приходе и о блакаде и овладении по доброй акции посадом нам[2] сего утра вручено; которым добрым сего дела началом вашу милость взаимно поздравляем и всех с вами трудившихся. Пушки и правиянт по писму вашему немедленно отпустим: первое — сполна, а другое — сколко возможем. Карабль и краир[3] изволь по первом взломании лду при-

---

[1] *В Тетрадях Зап. обращение отсутствует. Восстанавливаем его согласно спискам.*

[2] *В рукописном сборнике писем П. В. к Апраксиным (ГПБ):* посадном. *В сб. Курбатова и у Голикова:* полисадом.

[3] *В других списках и сб. Курбатова далее:* и шкуту изволь...

слать сюды, а матрозов и боцманов пошлем, не замотчав[1]. А о взятых матрозах полагаем на вашу волю[2].

О здешнем объявляю, что все здесь, слава бо[гу], благоповодитца: полки наши в конце сего месеца сюды конечно[3] будут, також и 4 с Москвы к празнику, чаю, поспеют. Правы морские выправил и пошлю, не мешкав, к Москве печатать. Впротчем да [по]может[4] господь бог начатое дело благополучно окончить, чего сердечно желаю[5].

P. S. Посылаем к вашей милости губернии вашей рыбы. Что же ваша милость пишете, что хочете ломать „Лангерман", а мне мнитца: ежели возможно, зело б удобнее зделать брешь в стене замка того, в чем оной „Герман" стоит, и оной с помощию божиею штурмовать. Сие пишу советом, а не указом, понеже вы ближе к тому месту, можете лутче осмотреть и делать, что удобнее.

Над текстом: В 24 день к адмиралу. Отдано Кикину.

ЦГАДА, Кабинет П. В., отд. I, Тетради Зап., л. 114/137 об. Список. Другие списки в рукописных сборниках с письмами Петра I к Апраксиным: ГПБ; ЦГАДА, ф. Рукописного отдела библиотеки б. МИД, сб. № 46/66, л. 69 об.; там же, ф. Строгановых, оп. I, кн. 299, л. 63; ЦГАЛИ, фонды XVIII в., № 3363/1, сб. Курбатова, лл. 140 об. — 141; ГИМ, ОПИ, ф. Вахрамеева, 518, лл. 89 об. — 90.

И. Голиков, Деяния П. В., ч. XII, М., 1789, стр. 116—117; изд. 2-е, т. 15, М., 1843, стр. 78—79; В. Н. Берх, Собрание писем имп. Петра I к разным лицам, ч. I, СПб., 1829, стр. 56.

3645. Марта 24. — М. М. Голицыну

Писмо ваше чрез Юшкова до нас дошло, в котором пишете, что правиянту за худыми лошадми на шесть недель взять с собою невозможно. Того для вели взять хотя на три недели, чтоб, пришед сюда, салдаты недели на две правиянту не просили.

Над текстом: Того ж числа. К генералу-лейтенанту Голицыну. С Юшковым.

ЦГАЛА, Кабинет П. В., отд. I, Тетради Зап., л. 115/138. Список.

Дата письма: того ж числа, *т. е. 24 марта, так как предыдущее письмо в Тетрадях Зап. — к адмиралу Ф. М. Апраксину от 24 марта (№ 3644).*

---

[1] *В других списках:* не замешкав. *Сборники со списками писем Петра к Апраксину (кроме указанных в легенде) находятся в отделе рукописей ГПБ им. Ленина, отделе редкой книги ГПИБ, Архиве АН СССР, Центр. научной б-ке Харьковского гос. ун-та им. Горького. В дальнейшем в легендах сделаны ссылки лишь на те сборники, в списках которых имеются разночтения к основному печатаемому тексту.*

[2] *Там же, далее идет тот текст, который находится в Тетрадях Зап. в постскриптуме, начиная от слов:* Что же ваша милость пишете...

[3] *В сб. Курбатова и у Голикова слово* конечно *отсутствует.*

[4] *В Тетрадях Зап., вероятно, описка:* да может господь...

[5] *В сб. Курбатова подпись:* Piter; *в других списках:* Питер. Из Санкт-Питербурха, в 24 день марта 1710 году.

3646. Марта 24. — К. А. Нарышкину

Господин обер-камендант[1].

Против положенной при сем росписи артилерийских офицеров и пушкарей вышли сюда. И чтоб они стали здесь к первому числу апреля или к светлому воскресению[2].

«Piter».

Из Питербурха, в 24 день марта 1710.

ЛОИИ, ф. Комиссии по изд. Писем и бумаг П. В. Копия с подлинника, принадлежавшего А. А. Нарышкину. Список: ЦГАДА, Кабинет П. В., отд. I, Тетради Зап., л. 115, над текстом: Того ж числа к обер-каменданту Нарышкину; *под текстом:* Послано с салдатом преображенским седьмой роты Данилою Косиным.

И. Голиков, Деяния П. В., ч. XII, М., 1789, стр. 117; изд. 2-е, т. 15, М., 1843, стр. 79; Доп. к Деяниям, т. VIII, М., 1792 (указано содержание).

3647. Марта 25. — Е. Ю. Маврину

О взятии салдат 25 человек и ундер-афицера ис тех полков, которые идут из московскова гварнизона в Санкт-Петербурх. И дабы он их употреблял к надсмотру над мужиками, которые правиянт платежной везут мимо Вышнего Волочку, также и для протчих нужнейших розсылок. За подписанием руки Александра Кикина.

Над текстом: В 25 день послан указ к Маврину с салдатом пр[е]ображенским 4-й роты с Петром Войлошниковым.

ЦГАДА, Кабинет П. В., отд. I, Тетради Зап., л. 115/138. Список.

Дата: В 25 день ..., *без указания месяца. Датируем указ 25 марта, так как он помещен в Тетрадях Зап. среди мартовских писем.*

3648. Марта 25. — Указ офицеру, командовавшему полками московского гарнизона

Указ х командующему афицеру, которой идет с полками из московского гварнизону в Питербурх, об отдаче 25 человек салдат и ундер-афицера, за подписанием руки Александра Кикина.

ЦГАДА, Кабинет П. В., отд. I, Тетради Зап., л. 115/138. Запись в Тетрадях Зап.: С тем же салдатом[3] послан указ *(далее текст, что дан выше).*

Дата указа не названа, но он был послан одновременно с указом к Е. Ю. Маврину от 25 марта (№ 3647).

---

[1] *В Тетрадях Зап. обращение отсутствует.*

[2] *Здесь кончается текст в Тетрадях Зап.*

[3] *То есть с Петром Войлошниковым (см. № 3647).*

3649. Марта 28. — Резолюции на доношении К. И. Крюйса

Великому государю, царю и великому князю Петру Алексеевичю, всеа Великия и Малыя и Белыя Росии самодержцу[1].

Ниже подписанны вицъ-адмирал всеуниженно предлагает, дабы ваше царское величество по своему милосердству напаметовать о нижеписанном и всемилостиво на оные статьи определени[и] учинить.

1.

Караблей ис хавани против города под флагами вицъ-адмиралским, арир-адмиралским выводить ли и оным флагам быть ли распущеным, против города стоя?

«Вытить под флагами і быть разпущеным всегда по обычаю»[2].

2.

Определить поздравленья или комплемент ис пушек сколкими выстрелы и со всех ли караблей и шнявов, как поволишь ваше царское величество чинить?

«Комплеметъ чинить ѳлагманом з города прежде числом по сему: адмиралу первому[3] — 7, протчим ѳлагманом — 5, которым потом[4] отвѣчать стольким же числом. А капитаном і протчим во[і]нских[5] судоѳ камандиром[6] (кромѣ брегантим) первѣе стрелять всегда 5, а отвѣчать с крепостей — 3»[7].

---

[1] *В Тетрадях Зап. весь документ озаглавлен:* Пункты вицъ-адмиралу. *Обращение Крюйса к Петру I отсутствует; имеются надписи над текстом Крюйса:* Доношение, *над текстом Петра I:* Ответ.

[2] *Резолюция Петра I на 1-й пункт воспроизводится по копии ЛОИИ, ф. Комиссии по изд. Писем и бумаг П. В. В фонде Адм. Совета текст заклеен.*

[3] *В Тетрадях Зап. далее:* и протчим.

[4] *В Тетрадях Зап.:* которым путем.

[5] *В п длинчике* і *пропущено. В Тетрадях Зап. слово:* воінских *отсутствует.*

[6] *В Тетрадях Зап.:* и протчих судов командиром.

[7] *Резолюция Петра I на 2-й пункт воспроизводится по копии ЛОИИ. В фонде дм. Совета текст заклеен.*

3.

Поволишь всемилостиво напаметовать и когда камандующих флаги сдесь перед городом будут роспущены, в то время з города по утрам и вечерам лозен будут стрелять или от флагов?

«Здѣсь при городѣ, яко в гавонѣ, с караблей не стрелять по утрам і вечерам, но токмо із города».

4.

Господин арир-адмирал сам ли поволит партыкулерны сигнявы[1] на свою экъсквадру выдать или по прежнему патикуларны сигнявы[1] от главнейшаго флага выдавать?

«Сие будем чинить протиѳ положенных артикулоѳ в книгѣ о сигналах».

5.

Каким знаком или сигналом на провиантных и на воинских припасных[2] судах быть?[3]

«Не чаю больше только, как якорь кинут, поднять [і][4] к берегу пристать. А ежели еще что надобное[5] сыщется, мочно опъределить при походѣ»[6]

6.

Господину Ивану Михайловичю иметь ли какие знаки вымпелами или инным на карбасах?

Со всем уничиженством остаюся ваше царьского величества всенижайшию слуга[7].

Писано при Санкт-Питербурхе, марта 25 дня 1710-го году.

Над текстом: Доношение вице-адмирала Крейса о разных делах с подписанием его величества руки на 6 пунктах.

ЦГАВМФ, ф. Адм. Совета, № 13, лл. 190—193. Подлинник с собственноручными резолюциями (из которых 1-ую и 2-ую невозможно прочесть, т. к. они приклеены

---

1 *Так в рукописи.*

2 *В Тетрадях Зап.:* на провиянтских или на воинских припасных судах...

3 *Здесь кончается текст в Тетрадях Зап.*

4 *В подлиннике:* і *не сохранилось.*

5 *В Тетрадях Зап.:* надобнее.

6 *В Тетрадях Зап. далее дата:* Даны в 28 день марта.

7 *У Голикова:* Карл [?] Крейс.

к предыдущему листу). Здесь же голландский текст пунктов. Список: ЦГАДА, Кабинет П. В., отд. I, Тетради Зап., лл. 115 об. —116 (138—139 об.), над текстом: Пункты вице-адмиралу; *под текстом:* Даны в 28 день марта. *Копия с подлинника: ЛОИИ, ф. Комиссии по изд. Писем и бумаг П. В.*

Ф. Туманский, Собрание разных записок о жизни П. В., ч. IX, СПб., 1788, стр. 43—46, с датой 25 марта; И. Голиков, Деяния П. В., ч. XII, М., 1789, стр. 117—120; изд. 2-е, т. 15, М., 1843, стр. 79—81 (без даты, помещено после письма от 24 марта); С. Елагин, Материалы для истории рус. флота, ч. I, СПб., 1865, стр. 202—203, с датой 10 марта [?]; Описание дел архива Морского министерства, т. I, СПб., 1877, стр. 29 (Приведено краткое содержание собственноручных резолюций Петра I с датой 25 марта 1710 г.)

Датируется 28-м марта согласно указанию в Тетрадях Зап. Дата 25 марта, принятая Ф. Туманским, И. Голиковым и Ф. Веселаго, проставлена К. И. Крюйсом. Петр I отвечал на вопросы Крюйса 28 марта.

3650. Марта 28. — Авраму Рейсу

Чтоб он, капитан, оные три карабля с поспешением управлял, а что будет требовать, о том ко мне писал...

ЦГАДА, Кабинет П. В., отд. II, кн. 11, л. 112.

Письмо не сохранилось. Содержание его изложено в письме П. А. Голицына Петру I от 6 мая.

Датируется на основании того же письма (см. примечание к № 3650).

3651. Марта 28. — Я. Н. Римскому-Корсакову

Указ, каков дан господину лантрихтеру Карсакову.

1

Зделать пятнатцать каг по данным текенем.

2

На два или на три карабля изготовить будущею осенью дубовых лесов, а по зимнему пути вывесть к воде, чтоб оныя леса согнать в Ладогу при вскрытии воды будущаго 1711 го году.

3

На соленое варенье на нынешней год рубить дрова тонкия. А з будущаго 1711 году употреблять соль пермянку. А в Старой Русе, для изведения лесов, не варить.

Дан в 28 день марта.

ЦГАДА, Кабинет П. В., отд. I, кн. 44, л. 403. Список.

3652. Марта 30. — Указ киевскому губернатору Д. М. Голицыну[1]

По получении сего указу всемерно надобно вам старатца, дабы преписать присудствующих городов х Киевской[2] губернии всех царедворцов и дворян и недорослей, и гораздо тщательно пересмотреть. И которые годятца в службу, таких написать особливо на роспись и привесть их будущею зимою с собою к Москве (тогда, как вам повелено будет быть). И о вышеписанном весма вам надобно приложить свой труд, дабы нихто никаким образом укрытися не мог, что впредь взыскано будет на вас. О работниках, которые ис Помесного приказу наряжены сюда в Санкт-Петербурх с Киевской[2] губернии в первую и в другую перемены, надобно вам трудитца, дабы они конечно на указные сроки по наряду сполна ставились, дабы от того здесь в работе не учинилось какой остановки.

Над текстом: В 30 день марта посланы указы к губернатором, а х кому имяны, и то писано ниже сего; *под текстом:* Таковы указы посланы х киевскому, к архангелогородскому, к смоленскому, к Тихону Никитичю, х казанскому, к Волхонскому.

ЦГАДА, Кабинет П. В., отд. I, Тетради Зап., л. 117/140. Список.

3653. Марта 30. — А. И. Репнину

+

Господин генерал[3].

Писма ваши чрез Кишкина до нас дошли. Также и мастеровые люди, которых вы наняли, сюда приехали, за что вам благодарствуем. А что на дачю тем мастеровым людем денег вы заняли, и о том к господину фелтьмаршалку Шереметеву от нас писано, дабы велел вам выдать[4].

«Piter».

Из Санкт-Петербурга, в 30 день марта 1710.

Адрес: Господину генералу Репнину при обозе.

Помета: Апреля 8 дня 1710 году подал прапорщик Ренселева полку.

Центр. гос. ист. архив Эстонской ССР, Тарту, ф. Рижского генерал-губернатора. Подлинник. Был сложен пакетом и запечатан красною сургучною печатью. Список: ЦГАДА, Кабинет П. В., отд. I, Тетради Зап., л. 116/139 об., над текстом:

---

[1] *Указы были посланы П. А. Голицыну, П. С. Салтыкову, Т. Н. Стрешневу, П. М. Апраксину, Г. И. Волконскому.*

[2] *Название губернии менялось соответственно адресату.*

[3] *Обращение в Тетрадях Зап. отсутствует.*

[4] *Здесь кончается текст в Тетрадях Зап.*

В 30 день к генералу Репнину. С порутчиком ево Ренцелева полку с Гаврилом Поляковым, полуполковничей роты.

Сборник материалов и статей по истории Прибалтийского края, т. I, Рига, 1877, стр. 291.

3654. Марта 31.—Лариону Думашеву

Когда преображенские и семеновские афицеры, которые пойдут от Нарвы, будут оставливать своих лошадей в Копорье или в Копорском уезде, то фураж на тех лошадей вели продавать по указной цене.

Над текстом: В 31 день к Думашеву с подпорутчиком Семеновского полку 1-й роты Иваном Семеновым.

ЦГАДА, Кабинет П. В., отд. I, Тетради Зап., л. 116/139 об. Список.

Дата без обозначения месяца: в 31 день. *Датируем письмо 31 марта, так как оно находится в Тетрадях Зап. среди мартовских писем. На это письмо есть указание в письме к М. Б. Кирхену (№ 3655).*

3655. Марта 31.—М. Б. Кирхену

Писмо ваше, писанное из Нарвы от 27-го дня марта, до нас дошло, на которое ответствуем. Полатки, копья и протчие полковые припасы возьмите с собою (токмо лошадей и седла оставте в Копорье, о чем и прежде мы к вам писали). О фураже к Думашеву указ послан, чтоб ныне велел лошадям афицерским, которых там оставите, продавать поволь. А впредь где им быть, о том определим в то время, когда вы сюды будете.

Над текстом: Того ж числа к фон Керхину.

ЦГАДА, Кабинет П. В., отд. I, Тетради Зап., л. 116/139 об. Список.

Дата: того ж числа, *т. е. 31 марта, так как предыдущее письмо в Тетрадях Зап., адресованное к Лариону Думашеву, от 31 марта (№ 3654).*

3656. Марта-апреля, не позднее 3 апреля.—Ф.-Г. Ностицу

...Изволил его царское величество послать свой указ к генералу Ностицу, дабы он, когда будут плыть Вислою суды ко Гданску, оные удержать и из них некоторую часть брать для учреждения того магазину...

ЦГАДА, Сношения с Польшей 1710, № 7, л. 52 об.

Указ не сохранился. Содержание его изложено в письме Г. И. Головкина к Г. Ф. Долгорукому от 3 апреля.

3657. Апреля 1. — Ф. М. Апраксину

Господин адмирал.

Наши оба полки к празнику сюда зберутца, понеже с Москвы уже давно пришли[1], а ис Курляндии Керхин четвертово дни пошел из Нарвы, а Вестов[2] о сем времени уже в Нарве. Також и московским 4-м полкам, чаю, быть ли к святой и на святой неделях. Також и к транспорту все с помощию божию исправитца.

«Вчерашнего дни получили мы вѣдомость із Копенгагена о несчасливой баталиі[3] датских[4] с [ш]ведами в Шонене, которыя хотя почитай послѣднее бѣдство претерпѣли, что от пятнатцати іли шеснатцати тысячь около осми лише б осталось, а от гвардиі от 1200 ч[еловек] только 180 і три порутчика осталось, аднакож так храбро бились, что шведов з десять тысячь на мѣстѣ побито[5], которых было всѣхъ 27000, о чем пространнѣе пришлю релячию впредь. Аднакож прошу до времени то в войскѣ[6] нашем таіть. І понеже ради сего несчастия датчане Шонон до времени принуждены покинуть, пока паки соберутца, також от нас і польского караля із Польши сикурсъ получат, аднакожся въ запас вам совѣтую, дабы вы поопаснѣе были, і при възломаниі лда чрез проливу мостъ со укрепъленнами шанцами по обоім канцам здѣла[л]ли? Понеже хотя еще і далеко, аднакож что опаснее, то лутче»[7].

P. S. Получили мы почту из Галанди, что галанские депутаты[8] от съезду с французами возвратились в Гагу. Итак сие дѣло розорвалось, которое гораздо нехудо здешнему нашему делу суть и пластырь на вышеписанное.

Над текстом: К адмиралу. Послано с Чертенским апреля в 1 день 1710.

ЦГАДА, Кабинет П. В., отд. I, Тетради Зап., л. 118/142 и подклейка л. 118/141; часть письма (л. 118/141) собственноручная. Списки: ЦГАДА, ф. Рукописного отдела

---

[1] *В сб. Курбатова:* пошли.

[2] *В сборниках писем Петра I к Апраксиным и в сб. Курбатова вместо:* а Вестов *написано:* Арестов; *в сб. 46/66 имя* Арестов *исправлено на:* Арістов.

Из переписки Петра I известно, что с Семеновским полком шел Вестов.

[3] *Далее в Тетрадях Зап. зачеркнуто:* швед...

[4] *Далее в Тетрадях Зап. зачеркнуто:* но.

[5] *В сб. Курбатова:* положили (*вместо:* побито).

[6] *Там же явная ошибка:* в Москве (*вместо:* в войске).

[7] *Далее в сборниках писем Петра к Апраксиным подпись и дата:* Питер. Из Санкт-Питербурха, в 1 день апреля 1710 году. *В сб. Курбатова далее подпись:* Piter. P. S. По написании сего получили мы... *и т. д.*

[8] *В Тетрадях Зап. описка:* дегутаты.

библиотеки б. МИД, сб. № 46/66, л. 70 и об.; ЦГАЛИ, фонды XVIII в., № 3363/1, сб. Курбатова, л. 141 и об.; ЦГАДА, ф. Строгановых, оп. 1, кн. 299, лл. 63 об.—64; ГИМ, ОПИ, ф. Вахрамеева, 518.

И. Голиков, Деяния П. В., ч. XII, М., 1789, стр. 120—121; изд. 2-е, т. 15, М., 1843, стр. 81—82; Доп. к Деяниям, т. VIII, М., 1792, стр. 385—386.

3658. Апреля 1. — А. Д. Меншикову[1]

Хотя я не рад бы к вам писать сего, но понеже нужда того требует. 3-го дни курантныя ведомости, а вчерась подлинную конфирмацию получили мы, что у датчан в Шоне весма баталия генералная проиграна (о чем, чаю, уже вы ведаете в сих числех). А ис Померании имеем ведомость, что туда приехал генерал швецкой Гилденштерн[2] и тот корпус почал движение иметь. Того ради необходимая есть нужда вам, по управлении дела у Риги, ехать как наискоряя в Великую Полщу (а наперед послать указ к Янусу для збору полков по первой траве и о своем туда прибытии) как для сего корпуса опасения в Полщу или Саксонию, а наипаче под сей несчастливой случай на дацкого короля, дабы вы могли на обороты ево ближе смотреть. И еже[ли] оной ис Померании пойдет, то вам не точию в Померанию итти, но и всюды за оным последовать, как возможно (о чем и король полской чрез Фицтума здесь просил), оставя в Полще Кропотова тысячах в четырех х киевской стороне для всяких мер. Також почитай с слезами просил Юль имянем короля своего (о чем и князь Василей писал же согласно), чтоб тысячю конницы и 4 пехоты перевесть от Гданска (а на чем оных принять и как там содержать, договорясь с Юлем, пришлю впредь з дупликатом сего); которое также нужно учинить, о чем пространнее впредь буду писать о сем перевозе. Я бы зело желал вас здесь видеть, но несчастливой сей случай тому помешал.

Благодарствую вас как за устерсы, за птицы и прочее[3].

Из Санкт-Питербурха, в 1 день апреля 1710.

Домашние наши вам кланяютца.

---

[1] *Дубликат этого письма был послан 4 апреля с дополнительным постскриптумом (№ 3668) и еще раз (дата не указана) — вероятно, 18 апреля; последний был получен 30 апреля при Александер-шанце (ЦГАДА, ф. Меншикова, кн. 291, л. 109/111 об.).*

[2] *В рукописи далее повторены слова:* туда приехал.

[3] *Далее в Тетрадях Зап. идет постскриптум.*

P. S. Получили мы ведомость из Голандии, что мир с французом, почитай, розшелся. Также упоминался Фицтум о тех денгах, о которых в Торуне говорено збирать нам с противных для них. Сколко оных в сборе ныне, дай нам знать. Також зело потребен здесь секретарь швецкой, которого взял староста спижской. Також изволь прислать того офицера (что Флюк сказывал), которой делает симпатической порох.

Над текстом: Нум[ер] 2.

Под текстом: Таково получено апреля в 16 день в Юнфоргофу чрез валентира Степана Нестерова ввечеру.

ЦГАДА, ф. Меншикова, кн. 291, лл. 104 об. — 105. Список. Другой список: ЦГАДА, Кабинет П. В., отд. I, Тетради Зап., лл. 117 об. — 118; над текстом: в 1 день апреля к князю. Нумер 2-й.

Н. Голиков, Доп. к Деяниям, т. VIII, М., 1792, стр. 370—372.

3659. Апреля 2. — Августу II

Пресветлейший, державнейший король и курфирст, любезнейший брат, друг и сосед[1].

Понеже, как нам от нашего из Галандии, так и вашему королевскому величеству от вашего министров донесено, как о том чрез присланного вашего господина обер-фалкенмейстера фон Фицтума объявлено, каким образом высокие союзники от нас всех желанной и от них нам обещанной гарантий ради Красового корпусу, что оной ни против вашего величества королевства Полского, ни против ваших в Римском империй обретающихся наследных земель, також и против его королевского величества дацкого во Империй лежащих провинций и Ютландии и Слезвиска[2] ничего неприятелского чинить не будет и вербованьем болшаго числа войск укреплятися не имеет, под всякими предлогами по се число еще действительно нам учинить не хотят. При чем ваше королевское величество, нашего мнения в том деле к безопасению общему желая получити, свое нам сообщити изволили, по которого разсуждении мы, согласуясь в том вашего королевского величества мнению, такожде иного способу не видим, кроме того, что высокопотребно есть о нашем безопаствии нам самим мыслити и свои меры с вашим королевским величеством и его

---

[1] *Во втором списке обращение отсутствует.*

[2] *В обоих списках:* Слезвика

королевским величеством дацким, яко нашими высокими союзники восприяти. И в таком случае, ежели высокие союзники вскоре к помянутой гарантии не склонятца или ежели помянутой Красовов[1] корпус и весма что противное против вышепомянутых вашего величества[2] земель предвосприяти восхощет[3], нам соединенными силами оного самого посетить и тако сию опасность от нас отвратить надлежит. И просим того ради ваше королевское величество тогда ко общей ползе труда восприяти и как с нашими, так и с вашими в Полше стоящими войсками в таком случае ту экспедицию высокою своею особою отправить, яко же мы генералству своему вашего величества указом последовати крепкой указ дали. И вручаем прочее все, что к тому потребно быти может, вашего королевского величества высокому благоизобретению и высокомудрому искуству[4].

Пребываю[5] вашего величества[6] и любви непременно верный брат, друг и сосед[7].

«Петръ».

Граф Головкин.

Из Санкт-Петерзбурка, апреля 2-го дня 1710-го.

ЛОИИ, ф. Комиссии по изд. Писем и бумаг П. В. Копия с подлинника из б. Королевского саксонского архива в Дрездене (№ 3624, стр. 84). Список: ЦГАДА, Польские дела 1710, № 1, лл. 5—6, над текстом: Копия; *на об. листа 6:* Принято в Варшаве апреля в 26 день 1710-го. *Другой список: там же, лл. 9—10, над текстом:* Дупликат великого государя з грамоты, отпущенной апреля 3-го, *на об. листа 10:* Белая грамота подписана его царского величества рукою: Петр. Да государственный канцлер подписал внизу: граф Головкин. Принято в дороге в Полонном Шлюсенбурского полку у салдата Матвея Адамова июня в 23 день 1710-го.

---

[1] *Во втором списке:* Красов.

[2] *Во втором списке:* ваших величества.

[3] *В первом списке:* предвосприяти изволит.

[4] *Далее в первом списке идет дата; подпись отсутствует.*

[5] *Во втором списке:* пребывая.

[6] *Там же:* величествия.

[7] *Там же далее идет дата.*

3660. Апреля 2. — Августу II

Пресветлейший, державнейший король и курфирст, любезнейший брат, друг и сосед.

Вашего королевского величества и любви посланной обер-фалкенмейстер, камергер и конюшей Фицедом фон Экштет мне не токмо вашего величества писание[1] февраля от 2-го вручил, но и все, что он от вашего королевского величества в комиссии имел, предлагал, на что я ему резолюцию и требованные экспедиции немедленно дал, и уповаю, что ваше королевское величество тем доволны быть изволите. И обнадеживаю при том ваше королевское величество дружебно братски, что я не оставлю всегда показывати, с какою усердною ревностию к вашему королевскому величеству имеющую дружбу и постановленный союз содерживать трудитися буду. Впротчем ссылаюсь на доношение, которое помянутой господин Вицедом вам учинит[2].

Вашего величествия и любви непременно верный брат, друг и сосед[3].

«Петръ».

Граф Головкин.

Из Санкт-Петерзбурка, апреля 2-го дня 1710-го[4].

ЛОИИ, ф. Комиссии по изд. Писем и бумаг П. В. Копия с подлинника из б. Королевского саксонского архива в Дрездене. Список: ЦГАДА, Сношения с Польшей 1710, № 1, лл. 3 и 8, над текстом: Копия, *на л. 8:* Принято в Варшаве, апреля в 26 день 1710-го. *Другой список: там же, лл. 4 и 7; над текстом:* Дупликат великого государя з грамоты, отпущенной апреля 3-го, *на л. 7:* Принято Шлюсенбурского полку у салдата Матвея Адамова в дороге в Полонном июня в 23 день 1710-го.

3661. Апреля 2. — Лариону Думашеву

Понеже курييры, которые к нам присылаютца с нужными писмами, приносят нам жалобу, что в проезде на почтах в Копорском уезде имеют остановку за лошадми и многие от перемены до перемены

---

[1] *В обоих списках:* писание от 20-го февраля вручил.

[2] *В другом списке:* учинитой.

[3] *В списке на л. 3 подпись отсутствует. В списке на л. 4:* Такова великого государя грамота подписана царского величества рукою: Петр; да внизу рукою государственного канцлера: граф Головкин.

[4] *В списках:* апреля в 2 день 1710-го.

пеши ходят, что надлежит вам исправить, дабы впредь было не взыскано на вас, понеже сие дело есть великое.

Над текстом: Апреля в 2 день к Думашеву.

ЦГАДА, Кабинет П. В., отд. I, Тетради Зап., л. 118/142. Список.

3662. Апреля 2. — Лариону Думашеву

У доносителя сего письма лошадей прими имянно з запискою и отошли в Новгород к Татищеву, о чем к нему указ послан.

Над текстом: В 2 день к Думашеву ж.

ЦГАДА, Кабинет П. В., отд. I, Тетради Зап., л. 118/142 об. Список.

Дата: В 2 день, *без указания месяца. Датируем 2 апреля, так как письмо помещено в Тетрадях Зап. среди апрельских писем; дата эта подтверждается тем, что указ к И. Ю. Татищеву, на который ссылался Петр I, датирован 2 апреля.*

3663. Апреля 2. — А. Д. Меншикову

Указ генералу нашему фелтьмаршалу князю Меншикову[1].

Прошедшаго 1709-го октября в 14 день в Свечах дали мы указ вам по желанию королевского величества, дабы вы, яко командующий войск наших, в Полше стоящих, генерал-фелтьмаршал, во отбытии нашем были под его королевского величества командою и по указом его королевского величества исполняли по содержанию междо нами постановленного союзу[2] шестой и второй на десять статей, с которых дана вам тогда копия, и иметь притом доброе старание и ревность о общих наших интересах в приключающихся воинских действиях и о соблюдении войск иметь доброе попечение, како доброму генералу надлежит. Которой наш указ ныне по желанию его королевского величества паки вам повторяем. Чините во всем по тому нашему указу. Також повелеваем вам, что, когда неприятелской корпус, в Померании обретающейся, пойдет в Саксонию или в Голштению[3] и в ыные провинции королевских величеств полского и дацкого, лежащие[4] в Ымперии, и его королевское величество полской пришлет к вам указ, дабы иттить для поиску за оным

---

[1] *В списке (ф. Сношения с Польшей, № 6) заголовок следующий:* Копия с указу генералу-фельдмаршалку его светлости князю Меншикову.

[2] *Там же, на л. 4, далее*: 6-й и 12 статей... *Тоже, ф. Сношения с Польшей, № 19.*

[3] *Там же, № 6, л. 4 об. и № 19*: Голштендию.

[4] *Там же, № 6, л. 4 об. и № 19, слова*: в Ымперии *отсутствуют.*

неприятелем, и вам[1] и в том его величества указом быть послушну и за помянутым неприятельским корпусом в Померанию и куда случай позовет купно с его королевского величества войски саксонскими по нашему о том вам прежде данному указу следовать и всякой воинской промысл чинить, смотря общей ползы. И иметь при том попечение о соблюдении войск наших, и осматривать интерес наш, како надлежит доброму генералу[2].

Дан в Санкт-Петерзбурке, апреля... -го[3] дня 1710-го.

«Петръ».

ЛОИИ, ф. Комиссии по изд. Писем и бумаг П. В. Копия с подлинника из б. Королевского саксонского архива в Дрездене за № 3624, стр. 459. Список: ЦГАДА, Сношения с Польшей 1710, № 6, лл. 4—5, на л. 5: Принято в Варшаве апреля в 2 день 1710-го. *Другой список: там же, № 19. лл. 2—3 и об., над текстом:* Копия с указу его царского величества, каков послан к генералу-фелтмаршалу князю Меншикову за подписанием его царского величества руки. Из Санкт-Петерзбурха апреля 2-го дня 1710-го; *на об. листа 3:* Принято Шлюсенбурского полку у салдата Матвея Адамова в Полонном июня в 23 день 1710-го.

3664. Апреля 2. — Я. В. Полонскому

Указ генералу-маеору Полонскому[4].

Понеже его королевского величества полского присланной к нам обер-фалькенмейстер[5] фон Фицтум предлагал нам, будто войска наши, стоящие в Польше, чинам Речи Посполитой чинят немалое разорение и обиды, того ради повелеваем тебе по прежнему нашему данному указу чинить о тех жалобах обще сь его королевского величества комисары розыски и винным наказание и штрафы по данному тебе наказу, кто чему будет достоин по воинскому суду и по истинне, без всякой поноровки, не описываясь к нам[6].

Дан в Санкт-Петерзбурке, апреля 2-го дня 1710-го.

«Петръ».

ЛОИИ, ф. Комиссии по изд. Писем и бумаг П. В. Копия с подлинника из б. Королевского саксонского архива в Дрездене, № 3624, стр. 82, т. I. Список: ЦГАДА, Сношения с Польшей 1710, № 6, л. 3, над текстом: Копия с указу генералу-маеору

---

[1] *В списках текст читается так:* и вам бы в том...

[2] *Здесь кончается текст во втором списке.*

[3] *В первом списке:* апреля 2-го дня...

[4] *В списках такой заголовок отсутствует.*

[5] *В копии ошибочно:* обер-фанкельмейстер. *В списках:* обер-фалькенмейстер.

[6] *Здесь заканчивается текст во втором списке.*

Полонскому, *под текстом:* Принято в Варшаве апреля в 26 день 1710 г. у куриэра господина фон Виптума обер-фолькенмейстера, пребывающаго при дворе царского величества. *Другой список: ЦГАДА, Сношения с Польшей 1710, № 19, л. 4, над текстом:* Копия с указу его царского величества, каков послан к генералу-маеору Полонскому за подписанием его царского величества руки из Санкт-Петерзбурка апреля 2-го дня 1710-го, *на л. 1:* Принято Шлюсенбурского полку у салдата Матвея Адамова в Полонном июня в 23 день 1710-го.

3665. Апреля 2. — А. Р. Стейльсу

Карабль, который будет сюда отпущен из Англии с питьями, о которых я дал роспись. А ныне вы отпишите, чтоб сверх тех пите[й] еще бочек сотницу или болши добрых вин на продажу сюда вывезли, понеже охотники будут, кому покупать; также бы и протчих мелочных товаров на продажу несколько вывезли.

P. S. Зело соболезнуем о вашей скорби. Дай боже, чтоб вы от оной получили свободу.

Над текстом: В 2 день апреля. К Стелсу.

ЦГАДА, Кабинет П. В., отд. I, Тетради Зап., л. 118/142. Список.

3666. Апреля 2. — И. Ю. Татищеву

+

Господин камендант[1].

Когда к вам ис Копорья Думашев пришлет Семеновского полку салдацких лошадей, которые пришли из Ладоги, и ты их прими имянно и вели кормить с протчими вместе[2].

«Piter».

Из Питербурха, в 2 день апреля 1710.

ЛОИИ, ф. Комиссии по изд. Писем и бумаг П. В. Копия с подлинника, принадлежавшего П. Я. Дашкову. Списки: ЦГАДА, Кабинет П. В., отд. I, Тетради Зап., л. 118/142 об., над текстом: К Татищеву в Новгород, в 2 день апреля; *ЦГАЛИ, фонды XVIII в., № 3363/1, сб. Курбатова, лл. 141 об. — 142.*

И. Голиков, Деяния П. В., ч. XII, М., 1789, стр. 121; изд. 2-е, т. 15, М., 1843, стр. 82; Доп. к Деяниям, т. VIII, М., 1792, стр. 380 (упоминание об этом указе).

---

[1] *В Тетрадях Зап. обращение отсутствует.*

[2] *Здесь кончается текст в Тетрадях Зап.*

3667. Апреля 3. — Указ генералу Янусу фон Эберштедт

Указ генералу Янусу.

Понеже его королевского величества польского присланной оберфалькенмейстер фон Фицтум предлагал нам имянем короля своего, что имеют они ведомость, что воевода киевской, собравшись с единомышленники своими и совокупя войски, намерен из Венгер впасть паки в Полшу, того ради сим нашим повелеваем вам о том его в Полшу входе розведывать и доносить о том к его королевскому величеству почасту. И при зближении его, и когда от его королевского величества указ получите, то надлежит вам на оного с войски нашими итти и трудиться оного ис Полши не токмо выгнать, но и силы его разрушить. Буде же оный воевода киевской паки в Венгры уйдет, то надлежит за оным и туда последовать.

А напредь для престроги учинить объявление князю Ракоцию, дабы он его до такого начинания не допускал, объявляя ему, что ты указ наш имеешь в такой случай по всенародным правам за ним следовать. И кто оного боронить будет, и с тем поступать, яко с неприятелем.

Дан в Санкт-Петерзбурке.

Над текстом: Копия с указу, каков послан за подписанием царского величества руки апреля в 3 день.

ЦГАДА, Сношения с Польшей 1710, № 6, л. 14 и об. Список. Другой список: там же, л. 6 и об., над текстом: Копия с указу генералу Янусу; *под текстом*: Принято в Варшаве апреля в 26 день 1710 г.

3668. Апреля 4. — А. Д. Меншикову[1]

Дубликат.

Хотя я не рад бы к вам писать... *Далее текст тот же, что в письме к Меншикову от 1 апреля (№ 3658) до слов:* и как там содержать. *Затем следует:* то определим впредь.

Ис Санкт-Питербурха, в 4 день апреля.

P. S. Получили мы ведомость, что та баталия не так несчастливо окончалась, как прежде сего писано, но з двенатцать тысяч датчан отошло и несколко пушек, и толко урон болшой в лошадях,

---

[1] *Дубликат этого письма был послан (с другим постскриптумом) еще раз — повидимому, 18 апреля; он был получен 30 апреля при Александер-шанце (ЦГАДА, ф. Меншикова, кн. 291, л. 109/111 об.).*

которых сами покололи. О перевозе от Гданска положили с Юлем быть оному[1] тогда, ежели Красов не пойдет; а ежели пойдет, то оному не быть, понеже вы будете за оным последовать. А почему давать правианту (ежели будет транспорт)[2], тому прилагается при сем роспись[3].

При сем же прилагаютца ведомости, каковы присланы от Выборха от господина адмирала[4].

Над текстом: Нум[ер] 3. Дупликат.

ЦГАДА, ф. Меншикова, кн. 291, лл. 105/107 об. — 106/108. Список. Другой список (от слов: Получили мы ведомость): *ЦГАДА, Кабинет П. В., отд. I, Тетради Зап., л. 119е/145, над текстом*: В 4 день послан х князю дупликат нумер 3 с писма под четвертым нумером, да по написании приписано: Получили мы... *и т. д.*

3669. Апреля 4. — К. А. Нарышкину

Господин обер-камендант[5].

По получении сего писма прикажи отправить немедленно к Выборгу нынешним зимним путем чрез гору или чрез море, которой путь удобнее усмотришь, дватцать пушек осьмнатцатифунтовых, которые к вам присланы были в прошлом году из Санкт-Питербурха, и с принадлежащими к ним припасы. И сие исправляй[6] со всяким прилежанием. А ежели за коим препятием чего учинить будет невозможно, тогда прикажи собрать суды, какие есть при Нарве и по реке Луге и по протчим местам, и положить в них оную, и по вскрытии воды отпустить к Кроншлоту, как возможно рано, не испуская[7] времени, понеже имеем в них тамо великую нужду.

Да пришли сюда ведомость, что у вас есть ныне налицо пороху и свинцу в обеих гварнизонах, в Нарве и во Пскове[8].

«Piter».

Из Санкт-Питербурха, 4-го дня апреля 1710.

---

[1] *В Тетрадях Зап. далее*: того для (*вместо*: тогда).

[2] *В Тетрадях Зап. далее*: и сему (*вместо*: тому).

[3] *Роспись отсутствует. Здесь кончается текст в Тетрадях Зап.*

[4] *Далее на лл. 106—107 об. приложены «ведомости», присланные адмиралом Апраксиным из Выборга: 1) выписка из мемориала датского посланника Юля от 30 марта 1710; 2) ответ от 4 апреля русских министров на мемориал; 3) выписка из письма Ф. М. Апраксина от 2 апреля.*

[5] *Обращение в Тетрадях Зап. отсутствует.*

[6] *У Голикова*: И сие исправя...

[7] *У Голикова*: Не упуская...

[8] *Здесь кончается текст в Тетрадях Зап.*

ЛОИИ, ф. Комиссии по изд. Писем и бумаг П. В. Копия с подлинника, принадлежавшего А. А. Нарышкину. Список: ЦГАДА, Кабинет П. В., отд. I, Тетради Зап., л. 118/142 об., над текстом: В 4 день. К господину обер-каменданту Нарышкину.

И. Голиков, Деяния П. В., ч. XII, М., 1789, стр. 121—122; изд. 2-е, т. 15, М., 1843, стр. 82—83; Доп. к Деяниям П. В., т. VIII, М., 1792, стр. 381 (часть письма).

3670. Апреля 4. — Я. Н. Римскому-Корсакову

Понеже курييры, которыя присылаютца к нам с писмами, приносят нам жалобу, что в проезде на почтах имеют остановку и многие от перемены до перемены пеши ходят, что надлежит вам исправить, дабы впредь было не взыскано на вас.

Над текстом: Того ж числа в Новгород к лантрихтеру.

ЦГАДА, Кабинет П. В., отд. I, Тетради Зап., л. 119в/145. Список.

Дата: Того ж числа. *Датируем 4-м апреля, так как предыдущее письмо к А. Д. Меншикову (№ 3668) было от 4 апреля.*

3671. Апреля 4. — Датскому королю Фредерику IV

«Любезнейшиі государь, брат, друг і сосѣдъ.

Я не могу довольно выразить, [с] сколь великим чюѳъствованием і прискорбием услышал із даношения письменного посла нашего, при дворѣ вашего величества пребываюшаго, о несчасливой войскъ вашиx баталиі в Шониі противе всегдашниx нашиx общиx непъриятелей, которой случай нам, яко б собственной убытоx, нас опечалилъ. Абаче ваше величество ізволите, яко великодушный государь, в том волѣ божией предатися і неослабно с помощию оного сим злым непъриятелем отмшение і награду полученному убытку сыскати потшитца, або ваше величество в сей войнѣ не чюжаго, но[1] своего отіскати желаете, в котором намѣрениі бог да поможет вашему величеству. Потом і с нашей стороны ізволь благонадеженъ быть, что я по ѳсей силѣ вѣрно вам впомогать не оставлю, в чем ссылаюсь на пространное доношение как нашего посла при дворѣ вашего величества, такъ і вашего здѣсь[2]» пребывающаго посланника.

Вашего величества и любви верный брат, друг и сосед[3].

Из Санкт-Петерзбурка, апреля 4 дня 1710-го.

---

[1] *Слово:* но *написано дважды.*

[2] *Дальнейшая часть собственноручного письма Петра I утрачена. Мы воспроизводим конец письма по современному списку из ЦГАДА.*

[3] *В копии ЛОИИ далее подпись:* Петр. *Тоже в примечании к Запискам Юста Юля.*

ЦГАЛИ, ф. Богатырева, № 365, письмо № 15. Фотоснимок с подлинника из Гос. архива в Копенгагене (сохранился лишь первый лист письма). Списки: ЦГАДА, Сношения с Данией 1710, № 4, л. 65, над текстом: Копия з грамоты царского величества, какову изволил писать собственною рукою к дацкому королю, и послана при писмах № 6-го;[1] *там же, № 3, л. 74, над текстом:* Копия з грамоты царского величества. *Копия: ЛОИИ, ф. Комиссии по изд. Писем и бумаг П. В., под текстом:* Такова великого государя грамота х королю дацкому писана его величества собственною рукою. *Другая копия с собственноручной грамоты (конец которой с подписью Петра I и датой, был утрачен), хранившейся в Датском королевском тайном архиве вместе с современным немецким переводом: там же.*

Записки Юста Юля, М., 1899, стр. 183, примечание комментатора.

3672. Апреля 4.—Б. П. Шереметеву

Господин фелтьмаршал.

Письма ваши с репортом чрез сына вашего до нас дошли, на что ответствуем. Понеже остановка в зборе правианту конечно учинилась от того, что в небытии вашем тому замешание произошло, о чем мы в бытность свою у вас под Ригою, також и после писмами подтверждали: ежели вам ехать к Москве, то ранее было надобно, дабы паки назад скоряя туда могли возвратитца и все определить, а именно, чтоб ехать вам к Рожеству; а ежели к Рожеству поспеть не можете, то б не ездить, в чем вы сами не можете извинитца. Однакож много толковать о прошедшем не надлежит. Но надобно ныне, как возможно по крайней мере, трудит[ь]ся вам, дабы салдаты крайней нужды без хлеба не претерпели. При сем же объявляем, что о несчастливой баталии датчан в Шоне, чаю, вы уже известны и что оныя там удержатца не могли. Того для мы мним, что шведы ныне, не имеючи на земли дела з датчанами, знатной корпус отделя, пошлют в Лифляндию в помощь Либекеру чрез шхеры (понеже им чрез болшое море за выхождением флота датцкого, которой силно готовитца, ни в Померанию ни в Лифлянды перевестьcя будет невозможно). Того для изволте сюда прислать три полка пехоты. А вместо тех трех полков изволте употребить два полка, которые всегда при нас были: Ингермоланской и Астараханской. И вышеупомянутые 3 полка надобно послать в Дерпт, а оттоль проводить их до Нарвы водою. И о принятии их в Дерпт, також и об отправлении от Дерпта до Нарвы и от Нарвы до сего места указ обер-коменданту Нарышкину от нас послан. Также не без удивле-

---

[1] *То есть при письме Г. И. Головкина № 6.*

ния нам, что вы не пишите, рекрутована ль инфантерия, о чем надлежит вам немедленно нас уведомить, понеже с сыном вашим и з другими куриеры никакого ведения или табели к нам не прислано. О чем надлежит вам трудитца, дабы полки все были дополнены, что зело нужно надобно.

Генерал-маэор Ностиц пишет, сожалея о салдатех, которые с ним, что они зело бедны и мундир не имеют, и прислано к нему на солдат жалованья несполна на заслуженые месяцы, но толко на три месяца. И с тех ево писем посылаем к вам копии с сыном вашим. Того для надобно вам всемерно их удовольствовать в том, чего они требуют.

Також изволте учредить от Риги до Мемеля прямую почту, хотя и так там без остановки писма ходят, однакож вели с прилежанием осмотреть и уставить, чтоб мочно нарочных куриеров посылать. Также от Риги почту, которая поставлена была на Псков, вели ныне перевесть прямо сюда на Нарву, о чем мы и к обер-коменданту Нарышкину в Нарву писали, дабы он[1] нам помог.

Петр.

Из Санкт-Петербурга, апреля 4-го 1710-го.

Пометы: Получен ниже Риги при новой крепости у горы на Двине апреля 14-го дня 1710-го чрез денщика Желябовского. Записано в другой ряд.

ГПБ, Погодинское древлехранилище, № 1741, лл. 9 об. — 10 об. Копия. Другая копия: ЛОИИ, ф. Комиссии по изд. Писем и бумаг П. В., копия из рукописи, принадлежавшей М. А. Мещерской, с той же пометой. Список: ЦГАДА, Кабинет П. В., отд. I, Тетради Зап., лл. 119-а—119-в, под текстом: Послано в 5 день апреля с денщиком ево.

3673. Апреля 5. — В. Н. Зотову

Почту, которая поставлена была от Риги на Псков, велели мы перевесть ныне Лифляндами прямо на Нарву и послали для постановления оной нарочно отъютанта своего. И ежели есть у вас какие-нибудь крестьянские лошади, и тех ему отдайте. И сверх того положить указом на тамошних жителей для почты по нескольку лошадей и учредить, дабы почта была исправна. И о том надлежит вам сноситца с фелтьмаршалом, понеже и к нему о том писано.

---

[1] *В Тетрадях Зап. далее:* в том вам помог сколько возможно. *Здесь кончается текст в Тетрадях Зап.*

P. S. Письмо ваше до нас дошло, которое писано от Фелина, марта 26 дня, в котором просили вы указу — что ревелских выхотцов отпускать ли? И таких отпускать ныне не надобно до времени.

Над текстом: Того ж числа к господину полковнику и каменданту Зотову.

ЦГАДА, Кабинет П. В., отд. I, Тетради Зап., л. 120/146. Список.

Дата в Тетрадях Зап. того же числа. *Мы датировали письмо к В. Н. Зотову 5 апреля, так как предыдущие письма в Тетрадях Зап. к К. А. Нарышкину и Я. Н. Римскому-Корсакову от 5 апреля (№№ 3674, 3675); в письме к К. А. Нарышкину от 5 апреля Петр I упоминает о данном письме к В. Н. Зотову (№ 3673).*

3674. Апреля 5. — К. А. Нарышкину

Господин обер-камендант[1].

Понеже писали мы к фельтмаршалу Шереметеву, дабы он из своего корпуса от Риги отправил сюда три полка пехотных и чтоб он выслал на Дерпт, а от Дерпта до Нарвы водою, того для[2] приготовьте им у Дерпта довольное число всяких судов, на чем доехать до Нарвы. А от Нарвы куда им итти, о том указ прислан будет впредь. Почту, которая постановлена от Риги на Псков, надобно ныне перевесть прямо Лифляндами до Нарвы, о чем мы и к господину фелтьмаршалу Шереметеву, так[3] и к Зотову писали, и послали для установления той почты нарочно отъютанта своего. И надобно вам почту во осмотрении иметь, дабы была исправна, ибо многие ныне курьеры приносят нам жалобу, что часто им случается от перемены до перемены пешим ходить[4].

«Piter».

Из Санкт-Петербурха, в 5 день апреля 1710.

ЛОИИ, ф. Комиссии по изд. Писем и бумаг П. В. Копия с подлинника, принадлежавшего А. А. Нарышкину. Список: ЦГАДА, Кабинет П. В., отд. I, Тетради Зап., л. 119е/145 об., над текстом: В 5 день к обер-каменданту Нарышкину.

И. Голиков, Деяния П. В., ч. XII, М., 1789, стр. 122—123; изд. 2-е, т. 15, М., 1843, стр. 83; Доп. к Деяниям П. В., т. VIII, М., 1792, стр. 382 (часть письма).

---

[1] *В Тетрадях Зап. обращение отсутствует.*

[2] *В тексте ошибочно:* того дня. *Исправлено согласно Тетрадям Зап.:* того для.

[3] *У Голикова:* также.

[4] *Здесь кончается текст в Тетрадях Зап.*

3675. Апреля 5. — Я. Н. Римскому-Корсакову

О обидах полковника Фелзина осведомся, что только ли он учинил обид уездным людем, что в посланной при сем росписи написано, или еще есть, что при суде не явилось. И о том к нам, не мешкав, отпиши.

Над текстом: Того ж числа к господину лантрихтеру Карсакову.

ЦГАДА, Кабинет П. В., отд. I, Тетради Зап., л. 119е/145 об. Список.

Дата того же числа. *Мы датируем письмо 5 апреля, так как предыдущие письма в Тетрадях Зап. к К. А. Нарышкину от 5 апреля.*

3676. Апреля 5. — Б. П. Шереметеву

Господин фельтмаршал.

Далее текст тот же, как в № 3672 до слов: о чем мы и к обер-коменданту Нарышкину в Нарву писали, дабы он в том помог.

Затем следует: сколко возможно.

P. S. Для учреждения вышепомянутой почты нарочно послали мы отъютанта своего, и к Василью Зотову указ послан, дабы и он в том трудился и обо всем с вами сносился. Генерала Энсберха изволте прислать сюда.

Петр[1].

Под текстом: Выписано из письма генерала-маеора Ностица. Егда я от вашего величества ради нужнейших дел отправлен со врученным мне корпусом, и потом не могу получить доволного жалованья как афицером, салдатом, так и себе, которая ж казна ныне прислана с камисаром, и из оной я не мог и салдат удоволствовать, не токмо себя. И прошу вашей высокоцарской милости, дабы прислано было сюды казны с удовольством, ибо здесь на салдатех мундир зело худ, к тому еще и в пище некоторую скудость имеют; а гражданство их никако пропитати может, понеже и шведы на их денгах здесь жили. И ваше царское величество по моему малому и покорному предложению большую бы славу и вящей интерес, нежели квартиры салдатом, от всего завоеванного города получить могло бы, егда ж особливо гданчаня на здешние наши поступки добре присмотрят, паче ж на оборонительныя грамоты и обещание высокопарской милости и содержания привилегии, которыя им задолго до моего приезду изъявил и тем по праведности на свою сторону привлек.

Получено чрез господина полковника Шереметева 10-го дня мая, пополудни в 6-м часу, в Юнфоргофе.

ГПБ, Погодинское древлехранилище, № 1741, лл. 10 об. — 12. Копия. Другая копия: ЛОИИ, ф. Комиссии по изд. Писем и бумаг П. В., копия с рукописи, принадлежавшей

---

[1] *Далее в копии ЛОИИ:* Из Санкт-Питербурха, в 5 день апреля.

М. А. Мещерской, с тою же пометой. Список: ЦГАДА, Кабинет П. В., отд. I, Тетради Зап., л. 119-в об., без даты и с припиской перед постскриптумом: В 6 день, послан с оного письма дупликат с сыном Михаилом Борисовичем. Да по написании приписано *(далее следует постскриптум:* Для учреждения... *и т. д.); под текстом:* Послано в 5 день апреля с денщиком ево.

Сб. РИО, т. XXV, СПб., 1878, стр. 184—186.

Датируется согласно копии ЛОИИ. Письмо является дубликатом письма к Б. П. Шереметеву от 4 апреля (№ 3672). Даты 5 и 6 апреля, названные в Тетрадях Зап., являются датами отсылки письма от 4 апреля и его дубликата, что подтверждается пометами о получении обоих писем.

3677. Апреля 7. — Ф. М. Апраксину

Писмо[1] ваше, пятого дня сего месеца писанное, я вчера получил, на которое ответствую: что ныне штурмовать для лда зело изрядно, но и зело опасно последующих ради причин.

1.

Понеже гварнизон 5 000, которой равняется числу отакующих.

2.

Не имеете бреша и не разорен болварк „А“ (хотя и с малою дефензиею)[2].

3.

Лед имеете проходить[3] чрез проколотыя места по доскам, что не бес труда; к тому-ж и весь лед, ныне не чаю, чтоб от такова людства был зело крепок.

4.

Гварнизон не утомлен гораздо, и во время шторма не имеете[4] малых мартирцов довольно, чем бы стены и от стен возможно неприятеля, также и от пушек отбить. А не учиня вышеписанного, трудно на целую стену по лесницам при таком людстве лесть.

---

[1] *В списках указано обращение:* Господин адмирал.

[2] *В сб. Курбатова и у Голикова:* не имеется бреша и не разорены болварк. *В списках:* не разореный болварк. *В сб. Строганова:* болварк (а хотя и с малой дефензиею).

[3] *В списках:* Лед переходить чрез проколотое место...

[4] *У Голикова:* и во время штурма имейте...

5.

Которыя будут для деверзии з других сторон, те не имеют опрош или какой защиты; и ежели издалека оным развращение чинить, то мало поможет, понеже неприятель дознаетца; ежели-же блиско, то напрасно пропадут от дроби пушечной, не имеючи закрышки и доброй ретерады.

6.

Ежели сей шторм не удастся, некем переменить в другой ряд, и тако люди и кураж страчен будет, и потом ни для отаки, ни для баталии (ежели сикурс от неприятеля будет) потребно мочны будем[1].

7.

Выручки опасатца гораздо не надлежит, ибо когда все туды прибудем, будет более 20 000, а шведам, покиня[2] без людей Шонон, итить нелзя великим числом, а с малым не пойдут.

8.

Получили мы пред двемя днями ведомость, что датская баталия не так много проиграна[3] как писали, но гораздо менши, ибо з 12 000[4] и с несколкими пушками отошли, и намеряются паки в Шонен.

9.

Однакож оной шторм мы, яко далеко[5] будущия оттоль, весма не возбраняем, но даем на ваше разсуждение[6]; абаче под такою кандициею, что ежели совершенную надежду в том видите, то з богом делайте, а ежели оная худо последовать будет[7], то должны будете ответ дать.

О коннице и протчем полагаем на вашу волю[8].

---

[1] *В списках и в сб. Курбатова:* итако людем и кураж страшен будет, и потом ни для ломки... *У Голикова:* мочны не будем.

[2] *В сб. № 46/66:* а шведов покиня...

[3] *В сб. Курбатова и у Голикова:* проиграла.

[4] *У Голикова:* но гораздо меньше их 12 000.

[5] *В сб. № 46/66 и сб. Курбатова:* яко далече... *В сб. Строганова:* яко далече будучи и оттоль.

[6] *В сб. № 46/66 и в сб. Строганова:* но дано на ваше... *В других списках:* но да [и] на ваше... *В сб. Курбатова и у Голикова:* но кладем на ваше...

[7] *У Голикова:* ежели оная худо последует, то... *и т. д. В сб. Курбатова:* последует, *дальнейшие слова выпущены до слов:* О коннице.

[8] *Далее в некоторых списках помещен чертеж, а именно: ГПБ, Эрмитажное собрание 473, л. 99 об. и ГИМ, ф. Вахрамеева. В других списках, в сб. Курбатова и у Голикова чертеж отсутствует. См. фото.*

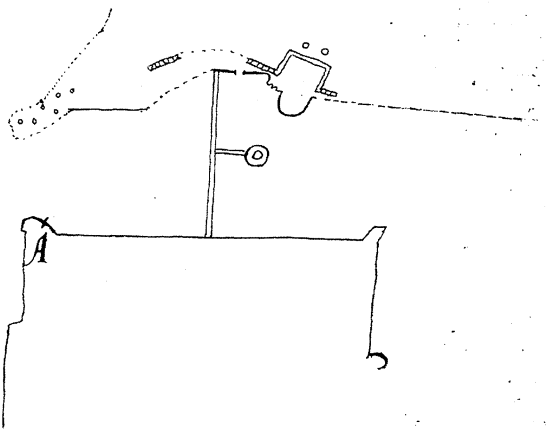

Что же изволите писать для людей, что[1] ежели не штормовать, то много раненых будет, и в том определите так[2]: ежели за вышереченными невозможностми шторм отставите, то более апрошев не делайте; а когда лед похудеет, тогда[3] гораздо менце людей держите во оных, ибо неприятелю чрез воду перейтить будет[4] невозможно, а тем временем люди отдохнут. Також и амуниции алтилериской тратить не надобно, пока вся алтилерия будет.

О здешнем доношу, что мы к походу готовы. Река от Шлютелбурха до Ижеры прошла и, чаю, в неделю и здесь рушитца; а когда рушитца[5], тотчас дадим вашей милости то знать[6].

P. S. Один полк с Москвы пришел.

---

[1] *В сб. Курбатова и у Голикова слово* что *отсутствует.*

[2] *В сб. Курбатова и у Голикова:* и в том определить так.

[3] *В сб. № 46/66:* а когда лед похудеет, то гораздо... *В списках слово* то *отсутствует.*

[4] *В сб. Курбатова слово* будет *отсутствует.*

[5] *Там же слова:* а когда рушитца *отсутствуют.*

[6] *Далее в списках:* При сем поздравляем вам и при вас будущих приходящим праздником возстания Христова. Питер. Из Санкт-Питербурха, в 7 день апреля 1710 году. *То же в сб. Курбатова, но там отсутствует слово:* приходящим. *Подпись:* Piter, *а дата* в 7 день *исправлена на:* в 9 день.

Над текстом: В 7 день к адмиралу.

ЦГАДА, Кабинет П. В., отд. I, Тетради Зап., лл. 120/146—121/147. Список. Другие списки: там же, ф. Рукописного отдела библиотеки б. МИД, кн. 46/66, лл. 70, об. — 72; там же, ф. Строгановых, оп. 1, кн. 299, лл. 64—65; ЦГАЛИ, фонды XVIII в. № 3363/1, сб. Курбатова, лл. 142—143; ГПБ, Эрмитажное собрание 473, л. 99 об.; ГИМ, ОПИ, ф. Вахрамеева, 518, лл. 90 об. — 91 об.

И. Голиков, Деяния П. В., ч. XII, М., 1789, стр. 123—124; изд. 2-е, т. 15, М., 1843, стр. 84—85, с датой 9 апреля.

Письмо сохранилось в списках (за исключением сб. Курбатова) с датой 7 апреля. Напечатано Голиковым с ошибочной датой 9 апреля.

3678. Апреля 7. — Лариону Думашеву

Две медные болшие пушки, которые везены были прошлого лета в Нарву (и остановлены в Копорье), вышли ныне сюда, не мешкав.

Над текстом: Того ж числа к Думашеву. Послано с Юшковым.

ЦГАДА, Кабинет П. В., отд. I, Тетради Зап., л. 121/147 об. Список.

Дата того ж числа. *Датируем 7 апреля, так как предыдущее письмо на том же листе было от 7 апреля (№ 3679).*

3679. Апреля 7. — К. А. Нарышкину

Господин обер-комендант[1].

По получении сего письма прикажи... *Далее текст тот же, что в № 3669 до слов:* с принадлежащими к ним припасы.

Далее следует: А имянно, чтоб на каждую пушку отпущено было по четыреста по пятидесят ядер. И сие исправляй со всяким прилежанием. А ежели за каким препятием сего учинить... *Далее, как в № 3669 до слов:* понеже имеем в них тамо великую нужду.

Затем следует: И для отправления оной артиллерии послан к вам нарочно нашего полку офицер[2].

«Piter».

Из Санкт-Петербурха, в 7 день апреля 1710.

ЛОИИ, ф. Комиссии по изд. Писем и бумаг П. В. Копия с подлинника, принадлежавшего А. А. Нарышкину. Список: ЦГАДА, Кабинет П. В., отд. I, Тетради Зап. л. 121/147 и об., над текстом: Того ж числа к обер-каменданту Нарышкину.

И. Голиков, Деяния П. В., ч. XII, М., 1789, стр. 123—124; изд. 2-е, т. 15, М., 1843, стр. 83—84.

---

[1] *В Тетрадях Зап. обращение отсутствует.*

[2] *Здесь кончается текст в Тетрадях Зап.*

3680. Апреля 7. — Т. Н. Стрешневу

При сем послана к вам челобитная курчан, посацких людей, Наума Короткого, Кузмы Горячкина в обидах и во взятках на Анисима Щукина и на протчих, против которой розыщите в Ближней концелярии все обще с совету. А розыскав то дело, закрепя своими руками, пришлите к нам.

Над текстом: Того ж числа к господину Стрешневу; *под текстом:* Таково письмо послано ис Питербурха с вышеозначенными курчаны.

ЦГАДА, Кабинет П. В., отд. I, Тетради Зап., л. 121/147 об. Список.

Дата: того ж числа. *Датируем 7 апреля, так как предшествовавшее датированное письмо на том же листе было от 7 апреля (№ 3679).*

3681. Апреля 8. — А. Д. Меншикову

Писмо ваше, от 29-го дня марта писанное, нам вручено, на которое ответствуем. О князе курлянском, чтоб ему быть наследником и чтоб о том писать х королю и здесь Фистуну говорить, и то все уже и до сего писма многожды говорено и писано, и обещают. Однакож все сие невеликой важности суть, ежели склонность его будет, чего желаем от него (о чем вы известны), а сие вскоре будет последовать. И для того изволь труды свои приложить о сем, дабы его к тому свойству склонить. О неготовости прамов зело опасаюсь. А что пушак нет, то не задержит, ибо при Риге есть пушки 18- и 12-фунтовыя, которыя на прамы возможно поставить. И хотя б один или два прама с первою водою поспели.

О Гольце до сих времен я не слыхал, что оной к Москве приехал. А что судить его из наших афицеров, то учинить возможно, только надлежит от вас прислать о его вине ведомость[1], також и которыя при том были человека два или три для свидетелства. А что вы пишете, чтоб мне дать знать об своем здесь бытии, и сие уже 4-е писмо от меня. Салдат против вашего писма сыскав, и пошлем к вам. Також я дивлюсь, для чего вы и о Ржевском[2] при своем бытье не сыскали[3] взятков ево. Пред сим писал я к вам о посылке в Дацкую землю войск наших. И ежели то будет, то я не знаю лутче камандира (понеже надобно из руских) над оными

---

[1] *В другом списке (№ 3694):* подлинное известие (*а не* ведомость).

[2] *В тексте написано ошибочно:* о Ржервском.

[3] *В другом списке (№ 3694):* и о взятках ево.

Петра Яковлева. И для того извольте по него в запас послать, а на ево место или Келина или Айгустова х князь Дмитрею. Секретаря Гельхерта курлянского вели взять за караул, чтоб не ушол. А какая вина ево, о том Рен вам объявил[1]. Домашние наши с сим[2] кланяютца, и вкупе поздравляем завтрашним праздником празника, где и в вашем дому, чаю, будем в красном же.

Над текстом: Того ж числа х князю. Нумер 4.

ЦГАДА, Кабинет П. В., отд. I, Тетради Зап., л. 122/148 и об. Список.

Письмо Петра I к А. Д. Меншикову от 8 апреля Голиков ошибочно датирует 29 марта (Доп. к Деяниям, т. VIII, М., 1792, стр. 383—384). Повидимому, в дату документа механически перенесена цифра 29 марта из первой строчки письма Петра I; Петр I отвечал на письмо Меншикова от 29 марта. Ту же ошибку повторил В. Берман, приведший цитату из письма Петра к Меншикову (В. Берман, История П. В., т. 3, стр. 131). Петр I сам датировал письмо 8-м апреля, когда отослал его с припиской от 9 числа (№ 3684). В Тетрадях Зап. письмо помещено с датой того ж числа, *которая также раскрывается, как 8 апреля, так как предыдущие письма в Тетрадях Зап., на той же странице, к К. А. Нарышкину и К.-Э. Рену (№№ 3682, 3683) были от 8 апреля.*

3682. Апреля 8. — К. А. Нарышкину

Преображенских и семеновских афицеров и салдат, которые оставлены во Пскове у лошадей, отпустите сюда, не мешкав. А лошадей вели у них принять с роспискою имянно каменданту или кому пристойно, и вели беречь и кормить.

Над текстом: В 8 день к обер-каменданту Нарышкину.

ЦГАДА, Кабинет П. В., отд. I, Тетради Зап., л. 122/148. Список.

Дата: В 8 день, *без обозначения месяца. Датируется 8 апреля, так как письмо помещено в Тетрадях Зап. среди апрельских писем.*

3683. Апреля 8. — К.-Э. Ренне

Два писма ваши нам вручены, на которые, а наипаче на последнее, ответствую, что я склонностию принца курлянского зело довольствуюся. И чтоб господь бог сие дело бес проволочки окончати изволил, я чаю, что и вышереченному принцу сие гораздо к пользе будет. Что же вы пишете, как вам в том далее поступать, на что более инаго способа не вижу, токмо, чтоб князь был сам в Курлян-

---

[1] *Было написано:* впредь вам объявим. *Слово* впредь *вычеркнуто, вставлено* Рен, *а слово* объявим *осталось не выправлено.*

[2] *В другом списке (№ 3694) слова* с сим *отсутствуют.*

дии, а послы ево сюды приватна приехали (понеже и племянницы мои здесь), где удобнее о всем разговорить с послами их: князю переслатца можем. Что же при польском дворе заходят трудности, и понеже в Польше, а не инде, то не великой важности суть. Фицтум сюды приехал. О секретаре Гельхерте писал я до принца Меншикова.

Над текстом: Того ж числа к господину генералу Рену.

ЦГАДА, Кабинет П. В., отд. I, Тетради Зап., л. 122/148. Список.

Датируем письмо 8-м апреля, так как предыдущее письмо в Тетрадях Зап. на той же странице к К. А. Нарышкину от 8 апреля (№ 3682).

3684. Апреля 8—9. — А. Д. Меншикову

Письмо ваше, от 29-го марта писанное, нам вручено... *Далее текст тот же, что в № 3681 до слов:* будем в красном же. *Затем следует:*

Ис Санкт-Питербурха, в 8 день апреля 1710 году.

При поздравлении сего праздника и выпитии про ваше здоровье в нашем дому (а до вашего еще не дошли), посылаю презент малой к вам и хозяйке вашей. А которое кому прилично, сам розберешь. Пожалуй, на к вам посланной презент не подивуй, что не вовсе чистою работою зделан: воистинно первой сей фасун в руках; чаю, что изволите видеть лутче впредь. А о партрете, ежели не подобно, не наша вина, но хто нас розрезал.

В 9 день апреля.

Над текстом: Нумер 4.

Под текстом: Таково получено апреля в 21 день в Юнфоргофу чрез куриера Вечеслова.

ЦГАДА, ф. Меншикова, кн. 291, лл. 107/110 об. — 108/110 об. Список.

3685. Апреля 14. — Ф. М. Апраксину

Господин адмирал[1].

Двои[2] писма ваши я получил, и о зборе афицеров трудитца будем, толко без имянной росписи не без труда будет, чего для оная зело потребна. О здешнем объявляю, что вчерашняго дни река[3] на обычайной срок прошла. Мы с 17 или 18 чисел[4] сего

---

[1] *В Тетрадях Зап. обращение отсутствует.*

[2] *У Голикова:* два. *В сб. Курбатова:* Двои ваши писма...

[3] *Там же:* река пошла.

[4] *В сб. Курбатова слово* чисел *отсутствует.*

месяца станем выводить флот, и чаем с помощиею божиею в 23 день вытить на море (ежели противных жестоких ветров не будет). Просим вас, когда явимся на море, чтоб[1] встречю выслано было какое судно, кто б[2] показал место, где приставать к берегу новогородским судам[3].

Питер.

Из Санкт-Петербурха, в 14 день апреля 1710 году.

ЦГАДА, ф. Рукописного отдела библиотеки б. МИД, № 46/66, л. 72. Список. Другие списки: там же, ф. Строгановых, оп. 1, кн. 299, л. 65 и об.; Кабинет П. В., отд. I, Тетради Зап., л. 123/149, над текстом: К адмиралу того ж числа; *ЦГАЛИ, фонды XVIII в., № 3363/1, сб. Курбатова, л. 143; ГИМ, ОПИ, ф. Вахрамеева, 518.*

И. Голиков, Деяния П. В., ч. XII, М., 1789, стр. 126—127; изд. 2-е, т. 15, М., 1843, стр. 85.

3686. Апреля 14. — В. С. Ершову.

По получении сего писма подьячего Василья Пенкина вышли сюда, не мешкав.

Над текстом: В 14 день к Василью Ершову.

ЦГАДА, Кабинет П. В., отд. I, Тетради Зап., л. 123/149. Список.

Дата: В 14 день *без обозначения месяца. Датируем 14 апреля, так как письмо находится в Тетрадях Зап. среди апрельских писем.*

3687. Апреля 14. — Ф. С. Манукову и А. Г. Ратманову

По получении сего указу велите соль, которая есть в Монастырском приказе, принять к себе и продавать прежде той, которая принимаетца у промышлеников. И как оная продастся, тогда денги отошлите в Монастырской приказ.

Над текстом: Того ж числа Помесного приказу к дьякам.

ЦГАДА, Кабинет П. В., отд. I, Тетради Зап., л. 123/149. Список.

Дата: Того ж числа. *Датируем письмо 14 апреля, так как предыдущее письмо в Тетрадях Зап., на той же странице, к В. С. Ершову (№ 3686) было от 14 апреля.*

---

[1] *В сб. Курбатова:* чтоб показать место, где приставать к берегу новогородским судам.

[2] *В сб. 46/66 ошибочно, вместо:* кто б, *написано:* хотя б.

[3] *Здесь кончается текст в Тетрадях Зап.*

3688. Апреля 15. — М. П. Гагарину

Господин полковник и камендант[1].

Дворы, где есть деревянное строение в Кремле[2] и в Китае, ломать вели по прежнему указу. А в лавках, которые в Китае есть деревяные, дайте сроку на год, чтоб хозяева конечно в год построили их каменными[3].

«Piter».

Из Санкт-Питербурха, апреля 15 дня 1710-го.

Помета: Подал дьяк Михайло Аврамов 1710 маия 5 дня.

ЦГИАЛ, ф. Сената, кн. 8, л. 44. Подлинник. Список: ЦГАДА, Кабинет П. В. отд. I, Тетради Зап., л. 123/149 об., над текстом: Того ж числа к полковнику и каменданту Гагарину.

Сб. РИО, т. XI, СПб., 1873, стр. 131; Бумаги П. В., СПб., 1873, стр. 131.

3689. Апреля 15. — П. А. Голицыну

Паки подтверждаем вам, дабы вы во отправлении трех караблей, которые велено вам отправить от Города с капитаном Рейсом, приложили свой труд, дабы они могли заранее на море вытти. А что им, будучи на море, чинить, о том х капитану Рейсу и к протчим афицерам, которые будут караблями камандовать, инструкции и потенты при сем посланы в особливом пакете за печатью, которые надлежит вам отдать им в то время, как им надобно выходить в море. И сказать указом капитану Рейсу, чтоб он тот пакет распечатал, вышед на море, у Серова мысу, при всех других афицерах и чинил по тому, как надлежит доброму и честному афицеру. Также надлежит вам выдать им в запас на всякия расходы денег, а имянно: на болшия два карабля по 300 ефимков, а на меншой полтораста или двести.

Над текстом: В 15 день к господину Голицыну.

ЦГАДА, Кабинет П. В., отд. I, Тетради Зап., л. 123/149 об. Список.

В. Берх, Собрание писем имп. Петра I к разным лицам, ч. 1, СПб., 1829, стр. 57.

Дата: В 15 день, *без обозначения месяца. Письмо находится в Тетрадях Зап. среди апрельских писем, поэтому датируем его 15 апреля.*

---

[1] *В Тетрадях Зап. обращение отсутствует.*

[2] *Там же ошибочно:* в Клемле.

[3] *Здесь кончается текст в Тетрадях Зап.*

3690. Апреля 15. — Инструкция капитану Авраму Рейсу

Великий государь Петр Алексеевич, царь росийский и пр[очая], и пр[очая], и пр[очая] указал и повелел сим капитану Авраму Рейсу по распечатании сего при себе имеющим приобщить и каждому его определенное вручить по надписям и поступить по инструкции при сем следующей.

1.

Имеете вы во имя господне, колико ветр и погода допустит, должность чинить и свой путь отправлять чрез Белое море даже до гавена Неуса или Флеккера, как лутче учинитися может, смотря по ветру, погоде и времяни, и тамо обождать, дондеже совершенно уведомлены будете, что датской флот на море, а неприятелския эсквадры в Категате крюйсуют, и почаете безопасно до датского флота прибыть. Прибывше же к датскому флоту також можете несколко времяни побыть, даже известие получите, в каком состоянии неприятелской флот и эсквадры обретаются. И во всем поступать по вышеписанному, дабы без испущения времяни свой путь в Кроншлот управить или к его величиствиа флоту приобщиться.

Естли вы при северных берегах в виду Вардгоза или коль далеко владение королевско-датское протягивается некия датския королевския корабли встретите, и оныя пожелают, чтобы вы их поздравили из пушек, и то может учинитися таким образом, чтоб помянутыя королевския корабли вам равным же числом выстрелов отвечали без опущения топзейля и собрания вимпеля. К помянутому флоту или эсквадрам пришед, можете вы без спросу поздравить прежде толикими выстрелы, как рангу командующаго флага пристоит: великаго адмирала 15 или 17 выстрелы, протчих, по степени следуя, — менше.

2.

В некия датския пристани пришед и став на якорь пред крепостями или оныя проходя, 5-ю или 7-ю выстрелами, менше или болше по разсмотрению и состоянию дел, имеете прежде же поздравить и благоприсматривать, чтоб вы одне, аки коммандер, стреляли, а не все, при вас сущия; но однажды завсегда и всегда стараться, колико возможно, с учтивостью домогатися, чтоб равным числом выстрелов ответствовано было, кроме высокого адмирала-генерала, которому надлежит вам его воле оставить и благо во всем надзирать и все поздравительныя выстрелы записывать.

3.

Буде вы в своем пути французския, англинския и гишпанския королевския корабли встретите, тем никако же почтение не чините; разве вы от противных ветров к шкотским или аглинским берегам прибиты будете, тогда имеете вы поступать по силе перваго пункта, однакож от аглинских и шкотских берегов, колико возможно, удалятися или берещися и не приближаться, разве по нужде.

4.

В Каттегате королевских датских эксквадр и круйсеров встретя, имеете вы, колико возможно, известие получать о неприятельских подвигах в Готтенбурге и Марстранте, дабы вы по тому свое намерение воспринять и толь безопаснее свой путь отправить могли.

5.

Естли вы на пути своем в Норд- или Остзее неприятелския купеческия или и воинския, которыя вам под силу будут, корабли преодолеете, надлежит вам, колико возможно, старатися оныя при себе держать и с собою привести; плохия же и недостойные корабли и малыя суды, которыя вашему путешествию замедление или препятствие чинити могут, из них пленников и лутчия вещи выбрав, оныя корабли или суды потопить и ни жадного пленника разменивать или отпускать, какова бы чина они ни были, но всех привести с собою, дабы адмиралу или иному командующему флагу вручить во флоте российском.

6.

Ежели вы от жестокой погоды друг от друга разлучитеся, имеете вы 24 часа в виду земли Штад[1] один другого обождать, а отставшихся не увидя в то время свой путь продолжать к вышепомянутому Нейсу или Флекери и добрым случаем ваши полученныя писма сослать, и имеет там ваше последнее означенное место быть, чтоб вместе соттися. И коль скоро до норвегенских или датских пристаней, а имянно до Нейса или Флекера дойдете, имеете о том, как наискоряе, его царского величества послу в Копенгагене известие учинить, дабы оной немедленно о вас донес королевскому в[еличеству], чтоб вам как и где лутче и безопаснее з дацким флотом случитца (о чем уже к нему, послу, указ послан); и когда от него на то ответ получите, тогда немедленно ко оному флоту прибутте и по указу

[1] *Слова* земли Штад *написаны над зачеркнутым:* города.

свой курс исправляйте. Такожде о всем, что в вашем пути случитца, добрую записку держать и употребляя во всем салдатство и морехотство, как доброму и чесному человеку надлежит.

ЦГАДА, Кабинет П. В., отд. I, кн. 23, лл. 225—228. Список. Шифрованные списки (с расшифровкой между строк): ЦГАДА, Сношения с Данией, № 3, лл. 89—92, над текстом: Дупликат. Копия, *под текстом:* Таковы первые посланы из Санкт-Петербурка апреля 21-го дня 1710-го чрез Нитавскую почту при нумере 7-м; *там же, № 4, лл. 61—64 об.*

Датируем инструкцию А. Рейсу 15-м апреля, так как она была послана при письме Петра I от 15 апреля к П. А. Голицыну. Дата 21 апреля в помете при одном из списков объясняется тем, что список был приложен к письму Г. П. Головкина князю В. Л. Долгорукому от 21 апреля.

3691. Апреля 16. — П. А. Голицыну

Понеже мы по прошению королевского величества датцкого при нашем дворе пребывающаго чрезвычайного посланника господина Юля определили дать его королевскому величеству у Города в помочь на вооружение флота дватцать тысяч пуд пенки, того ради вы по получении сего вышеозначенное число пенки средней чистой купите на Вологде у торговых и сплавить велите оную с Вологды на наших судах, какие есть, к Городу. А как прибудет к Городу от его королевского величества посланной с комисиею ради взятья той пенки с караблями, и тогда вы оную, осмотря у него комисии и взяв росписку в принятии оной, ему отдайте. Да сверх того определили мы его королевскому величеству в помощь дать на флот десять тысячь бочек житкой смолы, и о том указ наш к Дмитрею Соловьеву послали, чтоб толикое число бочек той смолы у него было в готовости у Города; и как вы к нему по оную пришлете, то б вам отдал. И когда от его королевского величества вышеобъявленной присланной ради взятья всего того прибудет, и тогда вы и сию смолу купно с пенкою взяв, в том росписку ему отдайте.

Над текстом: В 16 день к господину Голицыну.

ЦГАДА, Кабинет П. В., отд. I, Тетради Зап., лл. 123/149 об. — 124/150. Список.

Дата В 16 день, *без обозначения месяца. Письмо находится в Тетрадях Зап. среди апрельских писем, поэтому датируем его 16 апреля.*

3692. Апреля 16. — Д. А. Соловьеву

Понеже мы определили его королевскому величеству датцкому дать в помочь на флот его десять тысячь бочек смолы житкой у Города, и вы, по получении сего, толикое число бочек смолы

житкой у Города приготовьте. И когда по оную к вам князь Петр Голицын пришлет ради отдачи присланному от его королевского величества, и вы оную отпустите немедленно.

Над текстом: Того ж числа к Дмитрею Соловьеву.

ЦГАДА, Кабинет П. В., отд. I, Тетради Зап., л. 124/150. Список.

Дата: того ж числа. *Датируем письмо 16-м апреля, так как предыдущее письмо в Тетрадях Зап. на той же странице — письмо к П. А. Голицыну (№ 3691) от 16 апреля, причем в нем упоминается о письме к Д. А. Соловьеву.*

3693. Апреля 17. — Е. Ю. Маврину

По получении сего указу отпиши к нам, не мешкав: карабли, которые были у Вышняго Волочку, пороги прошли ль или нет, и где ныне те карабли? И ежели будут требовать для выпроваживанья их работников, то скоряя збери кругом по деревням мужиков и во всем им помоги.

P. S. Также пришли ведомость, сколько есть на Вышнем Волочку сложено правианту прошлогоцкого и нынешняго году, также и по деревням, и есть ли на тот правиант суды?

Над текстом: В 17 день. X капитану-лейтенанту Маврину.

ЦГАДА, Кабинет П. В., отд. I, Тетради Зап., л. 124/150. Список.

В. Берх, Собрание писем имп. Петра I к разным лицам, ч. I, СПб., 1829, стр. 58.

Дата В 17 день, *без указания месяца. Датируем письмо 17 апреля, так как письмо находится в Тетрадях Зап. среди апрельских писем и следует после письма к Д. А. Соловьеву от 16 апреля (№ 3692).*

3694. Апреля 18. — А. Д. Меншикову

Писмо ваше, писанное марта от 29 дня, нам вручено, на которое ответствуем.

Далее текст тот же, что в письме № 3681 до слов: також и которые при том были человека два или три для свидетельства.

Затем следует:

И писма, которые указы от вас к нему и ответ от него к вам, також аудитора для сего дела пришлите ж. Вчерась еще чрез Лутковского писмо получил, в котором пишете с печалью, что от нас письма к вам, кроме одного, не бывало, а я уже пятое сие отсель пишу; разве за худою дорогою не дошли[1].

[1] *В Тетрадях Зап. далее идет постскриптум.*

Ис Санкт-Питербурха, в 18 день апреля.

P. S. Флот наш из гавана на реку выведен и вскоре пойдем на море; дай боже свое благословение. О караблях дацких имеем ведомость, что будут. А когда будут и с чем, дадим вам знать.

Генералы, которые были на баталии и по оной отпущены, какое им награждение: сказаны партреты или иное што (а Генщихину, помню, что деревню дать обещали), изволь дать мне знать.

Над текстом: Нумер 5.

Под текстом: Сей дубликат получен апреля в 30 день 1710 году при Александр-шанце чрез курпера Чертенского.

ЦГАДА, ф. Меншикова, кн. 291, л. 109/111 и об. Список. Другой список: ЦГАДА, Кабинет П. В., отд. I, Тетради Зап., л. 124/150 об., над текстом: Апреля в 18 день. Х князю. Нумер 5-й.

В. Берх, Собрание писем имп. Петра I к разным лицам, ч. I, СПб., 1829, стр. 58 (напечатано, начиная от слов: О неготовности прамов. . .).

3695. Апреля 20. — М. П. Гагарину

Господин полковник и камендант[1].

Писмо ваше, писанное из Москвы апреля от 4 дня, до нас дошло, в котором пишете, что на Москве многие ряды выгорели и что вы объявили указ, дабы вновь на тех местах строили каменные, — то изрядно. А что мы на прошлой почте писали к вам, дабы дать в том строенье сроку на год, и того ныне не делай. И подтверди еще указом, дабы на погорелых местах конечно делали каменные лавки, для того: ежели им построить деревянные на один год, то лишней убыток будет[2].

«Piter».

Из Санкт-Петербурха, в 20 день апреля 1710.

На обороте 2-го листа адрес: Господину полковнику и каменданту князю Гагарину. Подал деньщик Михайло Бухавецкой, маия 5 дня 1710.

ЦГИАЛ, ф. Сената, кн. 8, л. 46. Подлинник. Список: ЦГАДА, Кабинет П. В., отд. I, Тетради Зап., л. 125/151, над текстом: В 20 день х князю Гагарину; *под текстом:* Таково письмо послано ис Питербурха князя Матвея Петровича з денщиком Михайлом Бухавецким.

Сб. РИО, т. XI, СПб., 1873, стр. 131; Бумаги П. В., СПб., 1873, стр. 131: ПСЗ, т. IV, 1830, № 2265; М. Чулков, Словарь юридический, ч. 2, М., 1792, стр. 268.

---

[1] *В Тетрадях Зап. обращение отсутствует.*

[2] *Здесь кончается текст в Тетрадях Зап.*

3696. Апреля 22. — Ф. М. Апраксину

Господин адмирал[1].

Изволь выслать от себя навстречю к нам ко флоту, когда увиден будет, порутчика Лова[2]. И прикажи поставить вехи, дабы могли сюды пройтить безопасно, чтоб не стать которому на мели. Также изволь приказать приготовить пристань, где там приставать и выгрузить[3] амуницыю и правиянт. Взятые швецкие суды, ежели еще сюда не отпустили, то извольте отпустить и положить на них пушки, которые разгорелись и к стрельбе не годны[4].

Питер.

Из Санкт-Питербурха, в 22 день апреля 1710 году.

P. S. Завтре, богу изволшу, господин виц-адмирал пойдет на море, которому и мы все последовать будем. И зело желаем, дабы к вашей милости как наискоряя быть, что дай боже.

Перед текстом: К адмиралу в 22 день.

ЦГАДА, Кабинет П. В., отд. I, Тетради Зап., л. 125/151. Список. Другие списки: там же, ф. Рукописного отдела библиотеки б. МИД, № 46/66, л. 72 и об.; там же, ф. Строгановых, оп. 1, кн. 299, л. 65 об.; ЦГАЛИ, фонды XVIII в., № 3363/I, сб. Курбатова, л. 143 и об.; ГИМ, ОПИ, ф. Вахрамеева, 518, л. 92.

И. Голиков, Деяния П. В., ч. XII, М., 1789, стр. 127; изд. 2-е, т. 15, М., 1843, стр. 85—86; В. Берх, Собрание писем имп. Петра I к разным лицам, ч. I, СПб, 1829, стр. 59.

3697. Апреля 23. — Б. П. Шереметеву

Господин фелтьмаршал[5].

Понеже, чаю, вам и протчим в войске известно, какой урон от бездельников воеводы киевского наши люди претерпели, будучи под командою фелтьмаршала-лейтнанта Голца, для чего из Мариенвердена, когда я отпущал к войску в Полщу генерала-фелтьмаршала князя Меншикова, наказывая ему, чтоб оной о том розыскал, которой, возвратясь к Москве, объявил, что вышереченной Голц с ним

---

[1] *В Тетрадях Зап. обращение отсутствует. Здесь оно восстановлено согласно тексту остальных списков.*

[2] *В сборниках № 46/66 и Строганова:* Лвова.

[3] *У Голикова:* выгружать.

[4] *В Тетрадях Зап. далее идет постскриптум. Подпись и дата восстановлены согласно остальным спискам.*

[5] *В Тетрадях Зап. обращение отсутствует.*

не видался, а отговаривался болезнью и недосугом; потом оной же князь писал к нему о том же, но ниже по тому учинил. Того ради принужден я паки указ дать оному князю, дабы отъютанта послал с моим указом, объявляя ему, что, ежели не поедет, то неволею взят будет; и ежели не послушает, то объявить генералу Янусу о команде, а вышереченному — аресту за преслушание, что и учинено. И уже в сих днях для розыску и суда о потеренной акции будет здесь. И что с воинского суда явитца, о том по обычаю дам вам знать. Сие же пишу того ради, дабы чесливыя языки инако у вас не разсеяли и сумнение меж афицерами не выкинули, бутто б учинено кроме правды и порядку. И сие мое письмо генералам и знатным афицерам изволь объявить[1].

Петр.

Из Санкт-Питербурга, в 23 день апреля 1710-го.

Под текстом: Получен сей указ чрез денщика Веснина мая 6-го дня 1710-го в Юнфоргофе.

ГПБ имени М. Е. Салтыкова-Щедрина, Погодинское древлехранилище, № 1741, л. 12. Копия. Другая копия: ЛОИИ, ф. Комиссии по изд. Писем и бумаг П. В., копия из рукописи, принадлежавшей княгине М. А. Мещерской, с той же пометой. Список: ЦГАДА, Кабинет П. В., отд. I, Тетради Зап., л. 125/151 об., над текстом: В 23 день апреля к фелтьмаршалу; *под текстом:* Таково письмо послано с фелтьмаршаловым денщиком Михаилом Весниным ис Питербурха.

Сб. РИО, т. 25, СПб., 1878, стр. 186—187.

3698. Апреля 27. — К. А. Нарышкину

Писмо ваше, писанное из Нарвы апреля от 21-го, до нас дошло, в котором пишете, что под алтилерию суды готовите и вскоре отпустите, о чем паки подтвержаем вам, дабы оная была скоряя отправлена, что зело нужна надобна. Да с тою ж алтилериею отпусти три тысячи двести пуд пороху пушечного, которой зело нужен.

Над текстом: Того ж числа. К обер-каменданту Нарышкину.

ЦГАДА, Кабинет П. В., отд. I, Тетради Зап., л. 125 об. Список.

Дата: Того ж числа. *Предыдущее письмо на том же листе от 27 апреля к Я. Н. Римскому-Корсакову (№ 3700).*

---

[1] *В Тетрадях Зап. здесь кончается текст.*

3699. Апреля 27. — К. А. Нарышкину

Господин обер-камендант[1].

Письмо ваше, писанное из Нарвы апреля от 23[2] дня, до нас дошло, в котором пишешь, что артилерию, для которой послан к вам капитан-поручик Соловой, к отпуску готовите. О чем паки подтверждаем вам, дабы оная скоряя была отправлена, что есть зело нужно. Да с тою ж артиллерию отпусти три тысячи двести пуд пушечного пороху.

«Piter»[3].

Из флота, со шнау „Лизет" в 27 день апреля 1710.

ЛОИИ, ф. Комиссии по изд. Писем и бумаг П. В. Копия с подлинника, принадлежавшего А. А. Нарышкину.

И. Голиков, Деяния П. В., ч. XII, М., 1789, стр. 128; изд. 2-е, т. 15, М., 1843, стр. 86; ср. И. Голиков, Доп. к Деяниям, т. VIII, М., 1792, стр. 382 (краткое изложение).

3700. Апреля 27. — Я. Н. Римскому-Корсакову

Из Новгороцкого гварнизона порох весь отправьте водою в Шлютенбурхской и в Питербурхской гварнизоны, а в Новегороде оставь пороху небольшое число по разсмотрению пуд тысячу или две. И чтоб отправил тот порох через озеро на караблях, которые пойдут с Вышняго Волочку, а буде караблей не будет, то до Ладоги водою, а от Ладоги до Шлютенбурха сухим путем.

Над текстом: В 27 день апреля к лантрихтеру Римскому-Корсакову.

ЦГАДА, Кабинет П. В., отд. I, Тетради Зап., л. 125/151 об. Список.

3701. Апреля 29. — А. В. Кикину

«Грот ѳадар.

Сего момен*т*у слышали мы стре*л*ьбу в морѣ і чае*м* бы*ть* шведа*м*. Того ради послали мы дву*х* ѳеицероѳ для осма*т*рения зе*м*лею,

---

[1] *В Тетрадях Зап. другой вариант письма от 21 апреля (ср. № 3698).*

[2] *У Голикова:* от 21 дня.

[3] *Здесь кончается текст у Голикова.*

которым ізволь, не мѣшкоѳъ, дать лошадей і камвой, понеже зело нужъно вѣдать о них, в какой силѣ.

Piter.

Съ вице-адмиральского карабля „Олиѳанта“ въ 29 д[ень] апърѣля 1710».

Адрес: Благородному господину Александру Васильевичю Кикину.

ЦГАВМФ, ф. Адмиралт. Совета, картон без номера, обложка № 11, лл. 25—26. Собственноручный, на полулисте, был сложен пакетом, запечатан печатью красного сургуча.

Сб. РИО, т. XI, СПб., 1873, стр. 19; Бумаги П. В., СПб., 1873, стр. 19; Описание дел архива Морского министерства, т. I, СПб., 1877, стр. 17 (упоминается).

3702. Апреля 29. — Т. Н. Стрешневу

Понеже пишет к нам фельтьмаршал Шереметев, что надобно ему в корпус ево, которой под Ригою, в дополнку рекрутов с 5000 ч[еловек], и ежели до сего писма рекруты к нему были не отправлены, то извольте отправлять, не мешкав, ибо зело нужны надобны. И для лутчего осмотрения над ними вели их правадить сыну своему до армеи, и самому вручить, и репорт от фельтьмаршала взять.

Над текстом: К господину Стрешневу; *под текстом:* С шноу Лизет от устья Невы в 29 апреля, послано с Шемякиным.

ЦГАДА, Кабинет П. В., отд. I, Тетради Зап., л. 126/152 об. Список.

3703. Апреля 30. — А. В. Кикину

+

Господин Кикин [1].

Понеже пишет к нам господин адмирал, дабы пехотных полков, которые велено из Питербурха отправить сухим путем, до маия к нему под Выборх не посылать, понеже нужду имеют там ныне в правианте; того для их удержи и без указу туда не посылай [2].

---

[1] *В Тетрадях Зап. обращение отсутствует.*

[2] *В Тетрадях Зап. далее:* Со двора Думашева к невеске нашей ц[арице] вели отпустить несколько возов сена. Да отпиши к нему, чтоб он у Поповой мызы на гаване зделал хоромцы против положенного при сем чертежа. Достальной хлеб посылайте на Котлин остров, не мешкав, на прамах и на протчих судах. *Здесь текст в Тетрадях Зап. заканчивается.*

Также со двора Лариона Думашева к невеске моей, царице, вели отпустить несколько возов сена. Да отпиши к нему, Лариону, чтоб он у Поповой мызы на гаване зделал хоромцы против положенного при сем чертежа[1].

Достальной хлеб из Питербурха, не мешкав, велите перевозить на прамах и на других судах на Котлин остров.

«Piter».

С „Лизетки" от Кроншлота, въ 30 д[ень] апърѣля 1710.

Адрес: Господину Кикину.

ЛОИИ, ф. Комиссии по изд. Писем и бумаг П. В. Копия с подлинника, хранившегося у князя П. Д. Волконского. Письмо было сложено пакетом и запечатано печатью красного сургуча. Список: ЦГАДА, Кабинет П. В., отд. I, Тетради Зап., л. 128/153 об., над текстом: Того ж числа х Кикину.

Сб. РИО, т. XI, СПб., 1873, стр. 19; Бумаги П. В., СПб., 1873, стр. 19.

3704. Апреля 30. — А. Д. Меншикову

Письмо ваше от адьютанта вашего получил, на которое ничего ответствовать не могу для вашего сюда прибытия (когда, даст бог, будете сами, переговорим). Однакож надлежит крепкой указ послать к генералу[2] Янусу о изготовлении войска в поход по первой траве и о магазийнах[3].

Ис флота от Кроншлота с шнау „Лизет", в 30 день апреля.

Над текстом: Нумер 7-й; *под текстом:* Таково получено маия в 10 день 1710 в Юнфоргофу чрез маеора Лутковского.

ЦГАДА, ф. Меншикова, кн. 291, стр. 110/112. Список. Другой список: ЦГАДА, Кабинет П. В., отд. I, Тетради Зап., л. 128/153, над текстом: Из флота с „Лизетки" в 30 день апреля. Х князю; *под текстом:* Послано с Лутковским.

3705. Апреля 30. — Б. П. Шереметеву

Господин фельтмаршал[4].

Писмо ваше через Вельяминова получил, на которое ответствую. О правиантe к Салтыкову, також и о изготовлении летняго хлеба

---

[1] *Далее зачеркнуто написанное рукою Петра I:* на мѣ... *Чертеж не найден.*

[2] *В Тетрадях Зап. слово:* генералу *отсутствует.*

[3] *В Тетрадях Зап. здесь кончается текст.*

[4] *В Тетрадях Зап. обращение отсутствует.*

указы пошлю; толко вы и сами не плошитесь во оном. О рекрутах писал, чтоб господин Стрешнев с сыном своим оных к вам прислал. За занятие удобных мест для удержания форватара неприятельским судам благодарствую. Також подтверждаю, чтоб немедленно промысл учинить над форштатом и оной выжечь или овладеть, чтоб неприятели, будучи в тесном городе, вяще от духоты и тесноты пропали, о чем паки подтверждаю. А что у нас делается, ссылаюсь на видение вашего отъютанта. А впредь что бог даст доброе, — без известия не оставлю вам[1].

Питер.

С шноу „Лизет" из флота от Кроншлота, в 30 день апреля 1710-го[2].

Писал сюда дохтур, который нанят в нашу службу в Таруне, что бутто в Митау и в протчих местах в Курляндии явилось моровое поветрие. И о том изволте осведомитца и опастись.

Помета: В Юнгфоргофе, мая 10 дня, чрез Вельяминова.

ГПБ имени М. Е. Салтыкова-Щедрина, Погодинское древлехранилище, № 1741, лл. 12—13. Копия. Другая копия: ЛОИИ, ф. Комиссии по изд. писем и бумаг П. В., копия из рукописи, принадлежавшей М. А. Мещерской, с пометою: Получено в Юнфоргофе мая 10-го дня чрез Вельяминова *и с записью о цыдулке:* В цыдулке написано. *Список: ЦГАДА, Кабинет П. В., отд. I, Тетради Зап., л. 128/153, над текстом:* К фельтмаршалу Шереметеву того ж числа, *под текстом:* С Вельяминовым.

Сб. РИО, т. 25, СПб. 1878, стр. 188.

3706. Мая 1. — Ф. М. Апраксину

Господин адмирал.

Вчерашняго дня писмо ваше я при Кроншлоте[3] получил, на которое иного ответствования[4] не имею, точию что мы с правиантом пришли[5] к урочищу Куромы (которое урочище в 6 милях от Беркен), но обрели лед от самого того мыса (или немного подалее к вам) до Лужского устья, и зело тверд, для чего далее итить невозможно, но будут все правианские суды с господином шаутбейнахтом графом Бочесом тут стоять, дондеже лед очистится. А до того

---

[1] *В Тетрадях Зап.:* без известия вам не оставлю.

[2] *К письму была приложена «цыдулка», которая печатается ниже.*

[3] *В сб. № 46/66:* Кронштате.

[4] *В сб. Курбатова:* иного к ответствованию...

[5] *Там же:* пошли.

времяни, ежели возможно, мочно отсель из судов возле берегу по льду или через землю часть некоторую вам взять к себе, пока лед очиститца. Карабли и амуниции шхипен стоят у Красной горки[1]. И кой час лед очиститца, даст бог, будем. Истинно всем бы сердцем ради, да натуралной случай не допускает.

Питер[2].

С шнау „Лизет", от урочища вышереченного, в 1 день маия 1710 году.

ЛОИИ, ф. Комиссии по изд. Писем и бумаг П. В. Копия. Списки: ЦГАДА, ф. Рукописного отдела библиотеки б. МИД, сб. 46/66, л. 72; ф. Строгановых, оп. 1, кн. 299, л. 66; ГИМ, ОПИ, ф. Вахрамеева, 518; ЦГАЛИ, фонды XVIII в., № 3363/I, сб. Курбатова, л. 143 об.; Сокращенная запись: ЦГАДА, Кабинет П. В., отд. I, Тетради Зап., л. 130/154.

И. Голиков, Деяния П. В., ч. XII, М., 1789, стр. 128—129; изд. 2-е, т. 15, М., 1843, стр. 66—67; В. Берх, Собрание писем императора Петра I к разным лицам, ч. I, СПб., 1829, стр. 60—61; С. Елагин, Материалы для истории рус. флота, ч. I, СПб., 1865, стр. 211.

3707. Мая 1. — И. Ф. Боцису

У сего берегу, где теперво вы стоите, оставь две брегантиры итолианских и прикажи им, чтоб они смотрели того, как очиститца река, в которую с мелкими судами удобно войти. И буде им будет там какая противность злая, то бы люди ис тех брегантир вышли на берег и брегантиры тож вытащили на берег. Так же, ежели там увидят они Семена Манукова, которой от нас туда послан для проведыванья, то б взяли ево с собою и привезли; а з достальными всеми судами чтоб он шол х Красной Горке.

Над текстом: Маия в 1 день к шаутбейнахту.

---

[1] *Здесь кончается текст в Тетрадях Зап. Приводим его полностью:* Что пришли к урочищу Куромы с правиантом, которое во 6 милях от Березовых островов, и обрели зело твердой лед, почитай до самого Лужского устья, для чего итти не мочно. И будут правианские суды тут стоять, пока очиститца. А между тем, ежели мочно, отсель часть взять правианту сухим путем. И кой час очиститца лед, то тотчас пойдем. И с тем правиантом у вышепомянутого урочища шаутбейнахт контий. А вице-адмирал стоит у Красной горки. *Над текстом:* Того ж числа к адмиралу; *под текстом:* Отдано таково письмо шаутбейнахту *(ЦГАДА, Кабинет П. В., отд. I, Тетради Зап., л. 130/154. Напечатано: В. Берх, указ соч., стр. 60—61 (Текст у Берха начинается со слов:* Извещаю, что..., *далее, как в Тетрадях Зап.), с указанием, что письмо написано от урочища Куромы со шнявы „Лизет").*

[2] *В сб. Курбатова и у Голикова:* Piter.

ЦГАДА, Кабинет П. В., отд. I, Тетради Зап., л. 130/154. Список.

В. Берх, Собрание писем имп. Петра I к разным лицам, ч. 1, СПб., 1829, стр. 59—60; Жизнеописание российских адмиралов, ч. 1, СПб., 1831, стр. 233.

3708. Мая 1. — Екатерине Алексеевне

+

«Матка, здравъствуй.

Мы со ѳлотом стоім нынѣ близ Варевалдай, понеже далѣе ітить невозмож[но], ібо я вчерась везъ день і ночь і сей день до половины былъ на крейсерваны да Беркен-Ейлантъ, но за льдам до них дойтить не мог мили за четырѣ. І лед от ѳинского берега да лиѳлянского — все морѣ полно. Аднакож, чаем, скоро очистится.

Отдай мой поклон вначалѣ кнез-папѣ і кнез-ігуменье, сестре, невѣскѣ, племянницам і протчим, і домашних маленьких поцалуй. А наіпаче всѣх і наібольше в[с]ѣхъ и наівяще всѣх поклонись велеумной тетушкѣ і четверной лапушкѣ. Да пожалуй не пълачь. А мы, ей, веселы.

Piter.

С „Лизетки", въ 1 д[ень] маія 1710».

Надпись на пакете: Катерине Алексеевне.

ЦГАДА, Разряд IV, № 8, ч. 1, л. 22/36. Собственноручный подлинник. Письмо было свернуто пакетом и запечатано красною сургучною печатью с буквами: Р. А., *наверху корона. Список: там же, л. 60.*

Письма рус. государей и других особ царского семейства, М., 1861, вып. I, стр. 13—14.

3709. Мая 2. — Лариону Думашеву

И чтоб собрал подводы з ближних мест к Питербурху, чтоб хлеб мог к Выборху поспеть к 8-му числу маия, ибо необходимая нужда сего требует. И при себе переправь и отпусти под Выборх.

Над текстом: К Думашеву того ж дня о том писано; *под текстом:* О сем хлебе и провожатых писано х Кикину[1].

ЦГАДА, Кабинет П. В., отд. I, Тетради Зап., л. 128/153 об. Список.

Дата: того ж дня, *т. е. 2 мая, установлена согласно письму к А. В. Кикину от 2 мая (№ 3710), помещенному в Тетрадях Зап. на той же странице, выше данного письма.*

---

[1] *См. № 3710.*

3710. Мая 2. — А. В. Кикину

+

«Грот ѳадар[1].

Понеже мы великое безчастие по се время імѣем, что лед от Красной Горки во въсе морѣ стоіт і нас не допустит до Березовых островоѳ (которых непърестанно видим), того для я писал к Лариону Думашеву, чтоб подвод ізготовил столько, чтоб нынѣ тысячю четвертей муки послать под Выборхъ (ібо адмирал пишет, что далѣе десятого числа сего мѣсеца хлѣба у них не будет). Того ради хлѣба ізготоѳь в отпускъ на Выборской сторонѣ сие число. И когда подводы придут, немедленно съ двѣмя іли тремя стами салдат отпраѳь і з добрым командиром, кото[ро]й бы, не дошед верстъ за двацать, дал знать о себѣ адмиралу (для того, дабы непъриятель не пърешкодил). Ежели же богъ поможет, что мы доѣдем, то тотчас дам знать, что сие не надобно.

Piter.

Із ѳлота меж Варевалдай і Корѣлского берега, въ 2 д[ень] маія 1710.

P. S. Письмо г Думашеву пошли тотчас».

ЛОИИ, ф. Комиссии по изд. Писем и бумаг П. В. Копия с собственноручного подлинника, принадлежавшего кн. А. Б. Лобанову-Ростовскому. Список: ЦГАДА, Кабинет П. В., отд. I, Тетради Зап., л. 128 об./153 об., с записью: Маия в 2 день. Х Кикину.

3711. Мая 4. — М. Б. Кирхену

С отъютантом Бабрищевым отправлено отсель на роздачю наших 2 полков салдатом на три недели вина, уксусу и круп, а сколько чего порознь, и тому при сем роспись. И оное роздайте им против

---

[1] *В Тетрадях Зап. обращения нет. Помещаем текст из Тетрадей Зап. полностью.* Понеже за великое себе бесчастье почитаем, что по се время здесь мешкаем, что лед от Красной Горки во все море стоит и нас не допустит до Березовых островов (которые непрестанно видим), того для я писал к Думашеву, чтоб собрал столько подвод, на которых бы мочно 1000 четьи муки послать под Выборх того для, чтоб приготовить вам тотчас на Выборской стороне муки 1000 четьи и послать на подводах, которые присланы будут от Думашева, о чем к нему указ послан, для того, что адмирал пишет, что дале 10 мая хлеба у них не будет. И чтоб афицер, которой послан будет, дал о себе адмиралу знать, не дошед верст за 20, для того что[б] неприятель не препкодил. И чтоб послать в канфое человек 200 или 300. А ежели бог даст, что мы доедем, то тотчас дадим знать, что не надобно.

того, по чему дается морским салдатом. Также и князь Михайлу Михайловичю объяви, чтоб он велел принять на Семеновской полк и против того ж роздавать.

Список с росписи.

4000 человеком против морских служителей на 3 недели правианту: Масла 300 пуд. Мяса 600 пуд. Уксусу 375 ведр. Круп 47 четвертей бес четверика. 10 бочек вина двойного.

Дача морским салдатом на месяц человеку по 8 фунтов мяса, по 4 фунта масла, по 4 чарки вина, по крушке уксусу, 1 четверик круп, 8 человеком по 3 четверика сухарей.

Над текстом: Маия в 4 день. К подполковнику фон Керхину.

ЦГАДА, Кабинет П. В., отд. I, Тетради Зап., л. 130/154 и об. Список.

3712. Мая 4. — К. А. Нарышкину

Господин обер-камендант[1].

Писали мы к вам прежде сего о присылке пороху трех тысяч двусот пудов, о чем паки подтвержаю, дабы оное число было от вас прислано, не мешкав[2].

«Piter».

Из Санкт-Петербурха, маия 4 дня 1710[3].

ЛОИИ, ф. Комиссии по изд. Писем и бумаг П. В. Копия с подлинника, принадлежавшего А. А. Нарышкину. Список: ЦГАДА, Кабинет П. В., отд. I, Тетради Зап., л. 130 об./154 об., над текстом: Того ж числа, к обер-каменданту Нарышкину.

И. Голиков, Деяния П. В., ч. XII, М., 1789, стр. 129; изд. 2-е, т. 15, М., 1843, стр. 87.

3713. Мая 4. — Т. Н. Стрешневу

Понеже пишет к нам фельтьмаршал Шереметев... *Далее текст тот же, что в № 3702.*

Дубликат не сохранился. Восстанавливается по записи в Тетрадях Зап.: Того же числа к Стрешневу послан дубликат с писма, каково послано в 29 день апреля с Шемякиным.

ЦГАДА, Кабинет П. В., отд. I, Тетради Зап., л. 130 об./154 об.

Дата: того ж числа, *т. е. 4 мая, как датированы другие предшествовавшие письма, помещенные в Тетрадях Зап. на том же листе (№№ 3711, 3712).*

---

[1] *Обращение в Тетрадях Зап. отсутствует.*

[2] *Здесь кончается текст в Тетрадях Зап.*

[3] *У Голикова дата перенесена в заголовок.*

3714. Мая 8. — Ф. М. Апраксину

Господин адмирал[1].

Я сего маменту пришел [с] своею шквадрою, також с артиллерию, и аммуницией, и частию судов правианских в вид шанцовых[2] (которыя для занятия фарватера на сей[3] протоке учинены), слава богу, во всякой целости; а протчие правианские суды також вскоре последовать будут. А для чего остались, и в каком бедственном случае были, о том донесу сам[4]. Господин вице-адмирал с фрегатами остался у Беркен. Ежели сего дня не успею для тишины приближитца, то завтре хотя буксиром конечно буду. Изволь кого выслать встречю, где приставать и выгружатца правианским судам и которыя с артиллериею и аммуницией.

Питер[5].

С шною „Лизет", в 8 день маия 1710 году[6].

ЦГАДА, ф. Рукописного отдела библиотеки б. МИД, сб. *№ 46/66, л. 73. Список. Другие списки: там же, ф. Строгановых, оп. 1, кн. 299, л. 66 и об.; Кабинет П. В., отд. I, Тетради Зап., л. 131/155, над текстом:* Того ж числа к адмиралу; *ГИМ, ОПИ, ф. Вахрамеева, 518, л. 92; ЦГАЛИ, фонды XVIII в., № 3363/1, сб. Курбатова, лл. 143 об.—144. Копия: ЛОИИ, ф. Комиссии по изд. Писем и бумаг П. В.*

И. Голиков, Деяния П. В., ч. XII, М., 1789, стр. 129—130; изд. 2-е, т. 15, М., 1843, стр. 87; В. Берх, Собрание писем имп. Петра I к разным лицам, ч. I, СПб., 1829, стр. 62.

3715. Мая 8. — М. М. Голицыну

Понеже теперь время для вашего ходу благополучно есть, того для изволте с правианскими и с протчими судами как возможно к Выборху поспешать. И хотя мы видели несколько новгороцких судов, однакож не всех, того для с сим посланным дайте нам знать:

---

[1] *В Тетрадях Зап. обращение отсутствует, а текст сокращен и видоизменен:* Что своею эшквадрою и с артилерпею и амуницией пришел (едва не в виду батарей, которые на взморье). Также и правианских судов несколько с нами, за которыми и протчии последуют. Для чего замешкались, о том донесу сам. И чтоб выслали навстречю, где выгружать правиант и артилерию и амуницыю.

[2] *В других списках:* в вид шанцов.

[3] *У Голикова:* фарватера на сем протоке.

[4] *У Голикова:* о том сам объявлю.

[5] *У Голикова:* Piter.

[6] *У Голикова дата перенесена в заголовок.*

всех ли сохранил бог от жестокой погоды, и где вы с теми судами теперь стоите?

Над текстом: Маия в 8 день. К господину генералу-лейтенанту князю Голицыну.

ЦГАДА, Кабинет П. В., отд. I, Тетради Зап., л. 130 об./154 об. Список.

В. Берх, Собрание писем имп. Петра I к разным лицам, ч. 1, СПб., 1829, стр. 61.

3716. Мая 9. — А. В. Кикину

«Grot Vader.

Объявляю вам, что мы (а наіпаче провианские суды, которыя, почитай, в конечъном отчаенії были от лду) с помощию божиею к Выборху сего числа пришли в целости, только пропало от лду четырѣ провианских судов пропало. І тако сей путь доброе окончание восприяло. І для того отпиши к Думашеву, чтоб собрание подвод удержал. По сем отдай поклон всешутейшему кнезь-папѣ і протчим, кому належит, также і домашним нашим.

Piter.

С шнау „Лизет" от Выборха, въ 9 д[ень] маія 1710».

P. S. Салдат новых, которые пришли с Москвы (и остановлены были по писму адмиралскому, чтоб их до указу не высылать), ныне под Выборх сухим путем высылай, не мешкав, и вели им выдать правианту недели на две или на десять дней, а по нужде — что на неделю.

Адрес: Господину Кикину.

ЦГАВМФ, ф. Адмиралтейского Совета, № 11, лл. 29—30. Собственноручный подлинник. Письмо было сложено пакетом, запечатано печатью красного сургуча.

С. Елагин, Материалы для истории рус. флота, СПб., 1865, ч. 1, стр. 214; Описание архива Морского министерства, т. I, СПб., 1877, стр. 17—18 (№ 11) (краткое изложение).

3717. Мая 9. — К. И. Крюйсу

«Господин вице-адмирал[1].

Вчерашнего дни к вѣчеру пришел[2] я со всѣми при мнѣ бывъшими судами к нашим батарѣем (которыя по обѣ стороны варва-

---

[1] *В Тетрадях Зап. обращение отсутствует.*

[2] *Там же:* пришед.

тара) і ради тихости вѣтра і познаго времени стал на якорь. Сего дни поутру пришли 10 руских брегантин і с провианскими судами, которыя у них. А о пъротчих привез репортъ капитан-порутчик Пискорской, что галѣры і брегантины і провианские суды всѣ, слава богу, в цѣлости і только пропала 5 или 4 судна провиантъских, аднакож хлѣбъ не весь пропалъ, но выгъруженъ въ [и]ные судны[1]. Господину адмиралу комплементъ от вас отправил, которой вам благодарствует; також желает, ежели возможно, чтоб с вашего і Симсонова караблей желѣзных пушек шесть іли восем сюды на батараі[2] і для ѳарвартара учиненные прислать. Больше інаго писать не імѣю. А что впредь будет знатнаго чинитца, без ізвѣстия не оставълю вам. Також прошу, дабы о непъриятельских карабля́х (ежели будут) нам быть ізвѣстным, дабы суды, коі были с амуницию, при своем возвращениі не пъропали[3].

Piter.

С [с]ноу „Лезетки" от Выборха, въ 9 д[ень] маия 1710».

Ежели „Думокрахт" к вам возвратился, то изволте сказать господину Мусину-Пушкину, чтоб он и с певчими, которые на том карабле были, ехал сюда, не мешкав, на каком-нибудь судне[4].

ЦГАВМФ, ф. Адмиралт. Совета, № 13, лл. 187—189. Собственноручное. Список: ЦГАДА, Кабинет П. В., отд. I, Тетради Зап., л. 131/155, над текстом: Маия в 9 день к вице-адмиралу.

Ф. Туманский, Собрание разных записок о жизни П. В., ч. IX, СПб., 1788, стр. 42—43; И. Голиков, Деяния П. В., ч. XII, М., 1789, стр. 130—131; изд. 2-е, т. 15, М., 1843, стр. 88; Доп. к Деяниям П. В., т. VIII, М., 1792, стр. 389—390; С. Елагин, Материалы для истории рус. флота, ч. 1, СПб., 1865, стр. 214; Описание архива Морского министерства, т. 1, СПб., 1877, стр. 25 (упом.).

3718. Мая 10. — А. В. Кикину

Объявляю вам, что мы сюда с своею шквадрою третьево дня пришли. Также и с правиантом суды некоторые за нами. А иные вчерась сюда пришли благополучно, которым мы не чаяли спастися, ибо зело была великая погода, которою погодою, также и льдом,

---

[1] *В Тетрадях Зап.:* в ыные суды.

[2] *Там же:* батареи для...

[3] *Здесь кончается текст в Тетрадях Зап.*

[4] *Настоящая приписка (вероятно, постскриптум) вклеена внутри письма на полоске бумаги в 16-ю долю листа.*

далеко их в море отнесло; и потонуло из оных судов только 6, а люди, слава богу, спаслись. Того для сухим путем правианту сюда не посылайте. И к Думашеву отпиши, чтоб он подводы, которыя под правиант собрал, ныне роспустил.

Над текстом: Того ж числа. X Кикину.

ЦГАДА, Кабинет П. В., отд. I, Тетради Зап., л. 131 об./155 об. Список.

Дата: того ж числа, *т. е. 10 мая, как датировано предшествовавшее письмо в Тетрадях Зап., помещенное на том же листе (№ 3719).*

3719. Мая 10. — К. И. Крюйсу

Господин вице-адмирал[1].

Когда из Нарвы капитан-порутчик Соловой морем с артилериею прибудет блиско Красной горки или Котлыня острова и ежели опасения от неприятельских караблей не будет, то велите ему с тою артилериею ехать сюда, не мешкав (ибо та артилерия здесь зело нужна), придав ему конвоер в вид до Березовых островов или до которых мест пристойнее изволите разсудить.

«Piter.

С шнау с „Лизет“ от Выборха, въ 10 д[ень] маія 1710».

ЦГАВМФ, ф. Адм. Совета, № 13, л. 30. Подлинник с собственноручной подписью и датой. Список: ЦГАДА, Кабинет П. В., отд. I, Тетради Зап., л. 131/155, над текстом: Маия в 10 день к нему ж вице-адмиралу. *Голландский перевод: ЦГАВМФ, ф. Адм. Совета, № 13, л. 31.*

Описание архива Морского министерства, т. I, СПб., 1877, стр. 25 (упоминание об этом письме); В. Берман, История П. В., т. III, СПб., 1833, стр. 105 (упоминание).

---

[1] *В Тетрадях Зап. обращения нет. Помещаем текст из Тетрадей Зап. полностью:* Когда из Нарвы капитан-порутчик Соловой с артилериею прибудет блиско Красной горки или Котлина острова и ежели опасения от неприятельских к[араблей] не будет, тогда изволь ему приказать ехать сюда, не мешкав (ибо та артилерия здесь зело нужна), придав ему канвоер в вид до Березовых островов или до которых мест удобнее.

3720. Мая 14. — Инструкция по подготовке к штурму Выборга

«Разсуждение о добываниі Выборха.
Во імя господне.

1.

Батарѣю „А“ надлежит сочинить въ 40 пушках состаящую, с которой стрелять брешь „В“[1].

2.

Здѣлать[2] другую батарѣю „С“ на 20 пушекъ, с которой стрелять брешь в бастионѣ „D“. Також с оной же разорять ѳланки бастионаѳ „Е—F“. При оной же батариі здѣлать кѣтель (буде нельзя рядом, то хотя назади оной) на 8 мартироѳ, при них же і 20 маленьких мѣдных, с которого разорять больварки „Е—F“.

3.

Здѣлать 2 кѣтеля „Н—I“, каждый по пети мартироѳ, с которых разорять замок; отчасти ж і на брешь с одного метать[3], дабы не починевали оного непъриятели.

4.

Перет батареею „А“ здѣлать линѣю „К“[4] ниже оной (іта́к далѣко іли ниско, дабы жар от пушек своім не въредилъ) на 1000[5] человѣкъ мушкѣтероѳ і на 70[6] гантъмортироѳ[7] желѣзных, которыми ночми непърестанно мѣшать брешь задѣлавать. А мушкетером обороняти своіх, на штормъ ідущих.

5.

Протиѳ замку здѣлать у вады линѣю „L“ на 50[8] гантъмартироѳ мѣдных которыми как по начам мѣшать дѣлать, а наіпаче во въремя штурму людей збивати [с] стѣнъ.

---

[1] *В сб. Строганова буква „В“ отсутствует. Там же в п. 5 пропущена буква „L“.*
[2] *В сб. № 46/66:* здесь (*вместо* зделать).
[3] *В сб. Курбатова:* с одного места, дабы.
[4] *Далее зачеркнуто:* на 1000 человѣк.
[5] *В сборниках № 46/66, Строганова, Вахрамеева:* 100.
[6] *Написано неясно:* 70 *или* 10. *В других списках:* 70.
[7] *Гантмортира, то есть ручная мортира.*
[8] *Далее зачеркнуто:* мартирцоѳъ мѣдных.

6.

Ежели возможно близко притить караблям к бастионам „F — E“, то конечно надлежит бастион „E“ брандером жжечь, а бастион „F“ машиною інѳернализ[1] подорвать. Буде же у оных мѣль не допустит, а бастион „D“ не довольно[2] іс пушек разбит будет, то ко оному большую машину употребить[3]. Сіи брандеры і машины[3] не надлежит ранѣе шторму как за день іли того дни поутру до свѣту.

7.

На друго[й] сторонѣ[4] надлежит наготовить прежде как возможно тайно ѳашин[5] і шанцкорбъ[6] столько, сколько потребно [для] занятия двух постоѳ „M — N“[7] в одну ночь. Оныя посты занять в такой дистанъціі, чтоб постъ „N“[7] з гор із полковых пушекъ, а постъ „M“ от поста „N“[7] мушкѣтами оборонены быти могли. А потом, когда сообшатца линею куманикацион, тогда, ежели возможно, то лутче апърошами приближатца к бастиону „O“, понеже бастион „P“ зело укреплен (которое дѣло полагаю на ближнею абрервацию, гдѣ удобнѣе, господину адмиралу, понеже мы въчера[8] ради дальности совершенно высмотреть не могли). При том же разсуждается, что равелин „Q“ удобен есть к отаковалью, понеже земли довольно і оной не отдѣлан, точию земля взметана і мала дерном снизу, також і реданы[9] каменныя „R — R“ не отдѣланы ж.

8.

На сию атаку еще останется алтиллѣриі: 20 пушекъ, 10 мортироѳ і 50 гантъмортироѳ, а буде удобно будет ѳормальная атака на той сторонѣ, а сей алтиллери покажется мало, то возможно і с сей стороны по разсмотрению[10] прибавить туды.

9.

Шторму надлежит быть с [в]ышеіменованных двух старон[11], також с моря галѣрами і іными судами, для лутчей диверзиі

---

1 *Взрывная машина.*

2 *В сб. Курбатова* не возможно *вместо* не довольно.

3—3 *Слова эти в сб. Курбатова пропущены.*

4 *В сб. Курбатова п. 7 начинается словами:* Надлежит наготовить.

5 *Далее зачеркнуто:* і туроѳ.

6 *Шанцкорб (Schanzkorb, нем., воен.) — вид полевого укрепления.*

7 *В списках (в сборниках) вместо латинской буквы* „N“ *встречается ошибочно русская буква* „Н“.

8 *В сб. Курбатова слово* вчера *отсутствует.*

9 *Полевое укрепление, имеющее форму выступающего наружу угла.*

10 *Далее зачеркнуто:* убавить.

11 *Далее зачеркнуто:* для лутчей.

непъриятелю. І конечно оному надлежит быть в день, а не ночь (в чем уже довольно отвѣдано[1], что ночныя штормы никогда не удаваютъ[ца] ради многих причин, которыя здѣсь выписывать оставлю). Пред оным же штормом вначалѣ господа бога молить подабает всѣм[2] о помощи, другое — добрую деспозицию учинить, третее — понеже всѣ дѣла человѣческия от серца проісходят, того ради салдатския серца Давидам реченным веселием увеселить[3].

Протчее, что здѣсь і не помянуто[4], а может быть полѣзно сему дѣлу, — оное полагаю на рассуждение і волю господина адмирала і генеральнаго совѣту».

Майя 14 дня 1710[5].

ЦГАДА, Кабинет П. В., отд. I, Тетради Зап., лл. 89—92. Собственноручное, черновое. Списки: там же, ф. Рукописного отдела библиотеки б. МИД, № 46/66, лл. 73—74 об.: там же, ф. Строгановых, оп. 1, кн. 299, лл. 66 об. — 68; ЦГАЛИ, фонды XVIII в., № 3363/1, сб. Курбатова, лл. 144—145; ГИМ, ОПИ, ф. Вахрамеева, 518, лл. 93—94 об. Копия: ЛОИИ. ф. Комиссии по изд. Писем и бумаг П. В.

И. Голиков, Деяния П. В., ч. XII, М., 1789, стр. 132—134; изд. 2-е, т. 4, М., 1838, стр. 127—129; т. 15, М., 1843, стр. 89—90; Голиков, Деяния П. В., т. III, М., 1788, стр. 180—185; В. Берман, История П. В., т. III, СПб., 1833, стр. 105—106; Ф. Ласковский, Материалы для истории инженерного искусства в России, ч. 2, СПб., 1861, стр. 178—180; Чтения МОИДР, кн. 4, 1881, стр. 11—12; Леонид, Копии с писем государя П. В. с 1700 по 1725 г., М., 1882, стр. 11—12.

3721. Мая 14. — Ф. М. Апраксину

Господин адмирал[6].

Когда мы прежде[7] в здешние пристани приезжали, тогда в уских местах поставлены были вехи, которых ныне уже нет. Того для изволте приказать в тех местах зделать вновь впредь[8] для входу[9] наших всяких судов[10].

Питер[11].

С шноу „Лизет“, в 14 день маия 1710 году.

---

1 *В списках:* отведено.

2 *Далее зачеркнуто:* ради поспѣшествовани по...

3 *Далее зачеркнуто:* Сие свое мнѣ...

4 *В сб. Строганова:* Протчее что зделать и не упомянуто.

5 *В списках:* Питер (или Piter). В лагере при Выборхе, в 14 день майя 1710 году.

6 *В Тетрадях Зап. обращение отсутствует.*

7 *Там же слово* прежде *отсутствует.*

8 *В сб. Курбатова и у Голикова слово* впредь *отсутствует.*

9 *В сб. Курбатова и у Голикова:* для проходу.

10 *Здесь кончается текст в Тетрадях Зап.*

11 *В сб. Вахрамеева и у Голикова:* Piter. *Дата у Голикова перенесена в заголовок.*

ЦГАДА, ф. Рукописного отдела библиотеки б. МИД, сб. № 46/66, л. 73. Список. Другие списки: там же, ф. Строгановых, оп. 1, кн. 299, л. 66 об.; Кабинет П. В., Тетради Зап., л. 131 об./155 об., над текстом: Маия в 14 день к господину адмиралу; *ГИМ, ОПИ, ф. Вахрамеева, 518, л. 93; ЦГАЛИ, фонды XVIII в., № 3363/1, сб. Курбатова, л. 144. Копия: ЛОИИ, ф. Комиссии по изд. Писем и бумаг П. В.*

И. Голиков, Деяния П. В., ч. XII, М., 1789, стр. 131; изд. 2-е, т. 15, М., 1843, стр. 88; В. Берх, Собрание писем имп. Петра I к разным лицам, ч. I, СПб., 1829, стр. 62—63.

3722. Маия 14. — Поручику Крамеру

Господин порутчик[1].

Когда возвратишся с крюйсерства к Выборху, тогда с [с]воею и другою шнавою бутьте у Выборха, и объявитесь господину адмиралу. А мы ныне отъезжаем в Петербурх.

Питер[2].

С шнау „Лизет" от Выборха, в 14 день маия 1710 году.

ЦГАДА, ф. Строгановых, оп. 1, кн. 299, л. 68. Список. Другие списки: ЦГАЛИ, фонды XVIII в., № 3363/1, сб. Курбатова, л. 145 об.; ГИМ, ОПИ, ф. Вахрамеева, 518, л. 95. Копия: ЛОИИ, ф. Комиссии по изд. Писем и бумаг П. В.

Голиков, Деяния П. В., ч. XII, М., 1789, стр. 135; изд. 2-е, т. 15, М., 1843, стр. 91; Доп. к деяниям, т. VIII, М., 1792, стр. 395 (упоминание).

3723. Мая 18. — К. А. Нарышкину

Господин обер-камендант[3].

Послан отсель нашего полку порутчик Скорняков-Писарев до Дерпта и далее, где встретит пехотные полки, которые отправлены от господина фелтьмаршала Шереметева. И чего он будет у вас требовать, и в том ему помогайте. Также чтоб суды у Дерпта под оных людей во всякой готовости были[4].

«Piter».

От Питербурха, в 18 день маия 1710[5].

---

[1] *Далее приписано:* Крамеру. *В сб. Курбатова далее:* Карамер.

[2] *В сб Курбатова:* Piter.

[3] *Обращение в Тетрадях Зап. отсутствует.*

[4] *В Тетрадях Зап.:* во всякой у вас готовости были. *Далее текст в Тетрадях Зап. кончается.*

[5] *У Голикова дата перенесена в заголовок.*

ЛОИИ, ф. Комиссии по изд. Писем и бумаг П. В. Копия с подлинника, принадлежавшего А. А. Нарышкину. Список: ЦГАДА, Кабинет П. В., отд. I, Тетради Зап. л. 132/156, над текстом: Мая в 18 день к обер-каменданту Нарышкину.

Голиков, Деяния П. В., ч. XII, М., 1789, стр. 135; изд. 2-е, т. 15, М., 1843, стр. 91; Доп. к Деяниям, т. VIII, М., 1792, стр. 395 (упоминание).

3724. Мая 18. — Командиру пехотных полков[1]

Указ камандиру, которой отправлен от господина фелтьмаршала Шереметева с пехотными полками.

Когда к вам доноситель сего указу приедет и что будет предлагать словесно, и по тому исполняйте неотложно. А особливо своим маршем не медлите, ибо те полки зело нужны надобны.

Под текстом: Таковы письма посланы из Питербурха с вышеозначенным порутчиком мая в 18 день.

ЦГАДА, Кабинет П. В., отд. I, Тетради Зап., л. 132/156. Список.
Датируется 18 мая так же, как письмо к К. А. Нарышкину (№ 3723).

3725. Мая 20. — Ф. М. Апраксину

Господин адмирал[2].

Хотя уже, чаю, вам известно, что неприятельская шквадра, в 11 караблях состоящая, здесь явилась, однакож я не мог оставить вам сего без ведения. Того ради прошу, дабы вы изволили труд свой приложить, дабы из сих неприятелей языков достать (понеже у вас все мелкие[3] суды суть), ибо конечно от сих караблей будут люди выезжать для проведания[4] на землю, или иным каким способом. Сие зело нужно, дабы нам ведать чрез сие о морской их войне с королем дацким[5].

Питер[6].

Из Санкт-Питербурха, в 20 день маия 1710 году.

P. S. Желаем ведать, зачета ль атака с другой стороны?

ЦГАДА, ф. Строгановых, оп. 1, кн. 299, л. 68 об. Список. Другие списки: там же, Кабинет П. В., отд. I, Тетради Зап., л. 133/157, над текстом: Того ж числа. К господину адмиралу, *под текстом:* Послано ис Питербурха с курпером с Семеном Кишкиным;

---

[1] *Вероятно, Матвею Фливерку.*

[2] *В Тетрадях Зап. обращение отсутствует.*

[3] *В сб. Курбатова и у Голикова:* понеже у вас суда мелкие суть.

[4] *В сб. Курбатова и в копии ЛОИИ:* для проведыванья.

[5] *В Тетрадях Зап. далее идет постскриптум.*

[6] *В сб. Курбатова и у Голикова:* Piter; *дата у Голикова перенесена в заголовок.*

там же, ф. Рукописного отдела библиотеки б. МИД, № 46/66, л. 75; ЦГАЛИ, фонды XVIII в., № 3363/1, сб. Курбатова, л. 145 об.; ГИМ, ОПИ, ф. Вахрамеева, 518, л. 95. Копия: ЛОИИ, ф. Комиссии по изд. Писем и бумаг П. В., над текстом: № 21.

Голиков, Деяния П. В., ч. XII, М., 1789, стр. 136; изд. 2-е, т. 15, М., 1843, стр. 91—92; Деяния, т. III, М., 1788, лл. 184—185.

3726. Мая 20. — Ф. А. Вейде

По получении сего указу с полком Ингермоландским поди сюда, не мешкав, как возможно скоряя. И надобно вам конечно от Риги в Нарву поспеть в полторы недели.

Над текстом: Того ж числа к полковнику Вейду.

ЦГАДА, Кабинет П. В., отд. I, Тетради Зап., л. 133 об./157 об. Список.

Датируется 20 мая, как многие другие письма, помещенные в Тетрадях Зап. на листах 132/156 и об., 133/157 и об. с обозначением: того ж числа. *Дату их удалось установить и проверить благодаря тому, что среди этих писем встречаются письма, датированные 20 мая на основании других источников (№№ 3725, 3730, 3734).*

Письмо к Ф. А. Вейде было отправлено из Петербурга 21 мая (см. запись под текстом письма № 3738).

3727. Мая 20. — Лариону Думашеву

Писали мы в Нарву к господину Нарышкину, чтоб он прислал сюда пороху три тысячи двести пуд, под которой выдайте от себя подводы, ибо тот порох зело здесь надобен.

Над текстом: Того ж числа к Лариону Думашеву; *под текстом:* Послано ис Питербурха с курьером Шепелевым.

ЦГАДА, Кабинет П. В., отд. I, Тетради Зап., л. 132 об./156 об. Список.

Дата: того ж числа, *т. е. 20 мая. Обоснование даты см. под № 3726.*

3728. Мая 20. — Лариону Думашеву

По получении сего указу пришли сюда, не мешкав, толикое число лошадей с телегами, чтоб могли отвесть под Выборх четыреста пуд соли.

Над текстом: Того ж числа к Лариону Думашеву.

ЦГАДА, Кабинет П. В., отд. I, Тетради Зап., л. 133/157 об. Список.

Дата: того ж числа, *т. е. 20 мая. Обоснование даты см. под № 3726.*

Письмо к Лариону Думашеву было отправлено из Петербурга 21 мая (см. запись под текстом письма № 3738).

3729. Мая 20. — В. Н. Зотову

По получении сего письма как наискоряя поди сюды со всеми людми, при тебе будущими, конными и бесконными, зело сие нужно. Однакож как возможно лошадей береги. И о том своем походе дай знать Боуру.

Над текстом: Того ж числа к полковнику Зотову.

ЦГАДА, Кабинет П. В., отд. I, Тетради Зап., л. 133 об./157 об. Список.

Дата: того ж числа, *т. е. 20 мая. Обоснование даты см. под № 3726.*

Письмо к В. Н. Зотову было отправлено из Петербурга 21 мая (см. запись под текстом письма № 3738), а написано 20 мая, как видно из ответа В. Н. Зотова, который мы помещаем в примечаниях.

3730. Мая 20. — К. И. Крюйсу

Господин вице-адмирал[1].

Сего моменту писмо ваше чрез посланного вашего писаря до нас дошло, в котором подтвержаете вчерашние ведомости о пришествии неприятелской шквадры. Но понеже надлежит подлинно ведать, толко ли их всех или адмирал у Березовых островов обретаетца, того для[2] послали мы до Березовых островов прапорщика Манукова, которому изволте дать тово же поручика, которой с ним прежде там был, дабы то подлинно осмотреть для сих пришедших караблей, чтоб для диверзии от Выборха не стали чего чинить на копорских берегах. Того для послан указ по всех конных, которые около Новагорода, чтоб они шли для бережения к сим местам. Также и отсюды туды всякая препорация чинитца[3].

«Piter».

«Із Санктъ-Питербурха, въ 20 д[ень] маія 1710».

ЦГАВМФ, ф. Адм. Совета, № 13, л. 32 и об. Подлинник. Список: ЦГАДА, Кабинет П. В., отд. I, Тетради Зап., л. 133/157, над текстом: Того ж числа к господину вице-адмиралу, *под текстом:* Таково письмо послано ис Питербурха с Семеном Мануковым. *Голландский перевод: ЦГАВМФ, ф. Адм. Совета, № 13, л. 33 и об.*

Описание архива Морского министерства, т. I, СПб., 1877, стр. 25 (упоминание).

---

[1] *В Тетрадях Зап. обращение отсутствует.*

[2] *В Тетрадях Зап.:* я послал до Березовых островов... *и т. д.*

[3] *Здесь кончается текст в Тетрадях Зап.*

3731. Мая 20. — Полковнику Манштейну

По получении сего указу з драгунскими полками, которые под вашею командою, поди сюда, не мешкав.

Над текстом: Того ж числа к полковнику Манштейну [1], которой в Новегороде; *под текстом:* Послано с курьером Федором Юшковым.

ЦГАДА, Кабинет П. В., отд. I, Тетради Зап., л. 132/156 об. Списск.
Дата: того ж числа, *т. е. 20 мая. Обоснование даты см. под № 3726.*

3732. Мая 20. — И. А. Мусину-Пушкину

...поручить Математической в Москве школы учителю поверить и исправить ее [Козмографию], а до того времяни остановить продажу оныя.

И. Голиков, Дополнение к Деяниям П. В., т. VIII, М., 1792, стр. 442.
Указ не найден. Содержание его изложено у Голикова.
Дата 20 мая указана И. И. Голиковым.

3733. Мая 20. — И. А. Мусину-Пушкину

...перевести на русской язык и напечатать грамоту королевы аглинской Анны и речь посла ее Витфорта, и весь порядок аудиенции по случаю извинения ее аглинского величества в обиде, послу... Матвееву в Лондоне оказанной.

И. Голиков, Доп. к Деяниям П. В., т. VIII, М., 1792, стр. 442.
Указ не найден. Содержание его изложено у Голикова.
Дата 20 мая указана И. И. Голиковым.

3734. Мая 20. — К. А. Нарышкину

Господин обер-камендант [2].

Порох (три тысячи двести пуд), о котором прежде сего к вам писано, посылай сюда сухим путем, не мешкав, ежели до сего письма водою не отправлен, о чем и к Думашеву писано от нас, дабы он

---

[1] *Было написано:* Фанштейну, *исправлено:* Манштейну.
[2] *Обращение в Тетрадях Зап. отсутствует.*

вам помог в подводах. Мурзенков полк вышли сюда, не мешкав, а у себя для разсылок из оного полку оставь только двести человек. Также изо псковского гварнизона солдат достальных сюда вышли, а оставь там только для караулов в прибавку к посацким ста два. «Сие не мѣшкоѳ іспраѳъ[1].

Piter.

Із Санктъ-Питербурха, въ 20 д[ень] маія 1710».

ЛОИИ, ф. Комиссии по изд. Писем и бумаг П. В. Копия с подлинника, принадлежавшего А. А. Нарышкину. Список: ЦГАДА, Кабинет П. В., отд. I, Тетради Зап., л. 132/156, перед текстом: Мая в 20 день к господину обер-каменданту Нарышкину, *после текста:* Таково писмо послано ис Питербурха с куриером Шепелевым.

Голиков, Деяния П. В., ч. XII, М., 1789, стр. 135—136; изд. 2-е, т. 15, М., 1843, стр. 91; Доп. к Деяниям, т. VIII, М., 1792, стр. 395—396 (часть письма).

3735. Мая 20. — Т. Н. Путятину

По получении сего указу з дворянскими выборными ротами, которые под командою вашею, поди сюда, не мешкав.

Над текстом: Того ж числа к полковнику князь Тимофею Путятину; *под текстом:* Послано ис Питербурха с куриером Юшковым.

ЦГАДА, Кабинет П. В., отд. I, Тетради Зап., л. 132 об/156 об. Список.
Дата: того ж числа, *т. е. 20 мая. Обоснование даты см. под № 3726.*

3736. Мая 20. — Я. Н. Римскому-Корсакову

По получении сего письма определи толикое число подвод, чтоб могли отсель восмь тысяч четьи муки отвесть к Выборху и чтоб тот правиант возможно было отсель отпустить около десятого или 15-го числа июня. Також добрых плотников двести человек, как наискоряя, сюда вышли. И, определя сие, приезжай сюда сам для некоторых нужнейших дел. И привези с собою денег тысяч тритцать рублев для посылки под Выборх на дачю салдатом определительного жалованья.

---

[1] *Здесь кончается текст в Тетрадях Зап. У Голикова дата перенесена в заголовок.*

Полковника Манштейна[1] з драгунскими полками отправь сюда, не мешкав.

Над текстом: Того ж числа к лантрихтеру Корсакову; *под текстом:* Из Санкт-Питербурха послано письмо с куриером Федором Юшковым.

ЦГАДА, Кабинет П. В., отд. I, Тетради Зап., л. 132 об./156 об. Список.
Дата: того ж числа, *т. е. 20 мая. Обоснование даты см. под № 3726.*

3737. Мая 20.—Ф. С. Толбухину

Когда к вам доноситель сего письма прапорщик Мануков приедет, тогда дайте ему салдат человек пятьдесят или сколко ему понадобитца, также и лотки две или три, на чем им переехать на Финской берег. А что ему велено там чинить, о том объявит он вам сам.

Над текстом: Того ж числа к Толбугину.

ЦГАДА, Кабинет П. В., отд. I, Тетради Зап., л. 133/157. Список.
Дата: того ж числа, *т. е. 20 мая. Обоснование даты см. под № 3726.*

3738. Мая 20.—Полковнику М. Б. Шереметеву

По получении сего указу с полком своим Астраханским поди сюда не мешкав, как возможно скоряя. И надобно вам конечно от Риги в Нарву поспеть в полторы недели.

Над текстом: Того ж числа к полковнику Шереметеву; *под текстом:* Вышеписанные четыре письма: к Зотову и к Думашеву и к Вейду и к Шереметеву посланы ис Питербурха маия в 21 день 1710-го с куриером Федором Шушериным.

ЦГАДА, Кабинет П. В., отд. I, Тетради Зап., л. 133 об./157 об. Список.
Дата: того ж числа, *т. е. 20 мая. Письмо помещено среди писем от 20 мая (см. обоснование даты под № 3726), в том числе и отосланное одновременно с данным письмом письмо к В. Н. Зотову (№ 3729).*

3739. Мая 20—21.—Т. Н. Стрешневу

Для бога, не укосните в людех, о которых я уже к вам писал. Также минеральную воду, которую Протасов отдал вам в плоских плетеных сулейках, как возможно велите скоряе прислать; зело имею

---

[1] *В Тетрадях Зап.* Манштейна *исправлено на* Фанштейна.

в ней нужду. А весть сухим путем до Твери бережно, чтоб не разбить; а от Твери водою до сех мест.

ЦГАЛИ, фонды XVIII в., № 3363/1, сб. Курбатова, лл. 145 об. — 146. Список.

Голиков, Деяния П. В., ч. XII, М., 1789, стр. 137; изд. 2-е, т. 15, М., 1843, стр. 92; Доп. к Деяниям, т. VIII (20), М., 1792, стр. 396—397; Деяния П. В., т. 4, изд. 2, М., 1838, стр. 457.

Дата 20—21 мая заимствована у Голикова. В XII томе Деяний Голиков поместил данное письмо с осторожной датировкой мая дня... *между письмами от 20 и 21 мая, приурочивая, повидимому, письмо к одному из этих чисел. В Дополнении к Деяниям письмо помещено с отметкой:* К господину Стрешневу от того ж числа *среди майских писем* [1].

3740. Мая 21. — Ф. М. Апраксину

Господин адмирал [2].

Понеже ныне неприятельские карабли явились, того ради я зело опасен, дабы они, яко народ лукавой, тихо под сим закрытием не учинили транспорту силнова к Либекеру. Того для зело нужно, дабы драгуны все к вам [3] были. И добрую партию послать надлежит, чтоб подлинного языка достать и о сем уведать, дабы оные проклятые також тихо не зделали над нами, как над датчены, что только за день проведали о такой их силе. А ежели доброва языка достанут, и уведомитеся, что нет болшой прибавки, то б не худо Либекера со всею конницею и с частию пехоты посетить; и то кладу на ваше разсуждение. Також изволте уведомить, в которой день начнете с другой стороны апроши, и к которому дню батареи готовы и кетели будут на вашей стороне по моей диспозиции. Притом же и сие прилагаю, что как я вам говорил, чтоб преже дать мне знать, дабы я мог поспеть, а буде не поспею, то изволте с богом промышлять, не испуская времяни. Сие и ныне подтвержаю: в самом уском месте близ наших батарей для препятия проходу неприятелским караблям изволте приказать затопить 4 судна или 5 из новогороцких, что пришли с правиантом, нагрузя их каменьем, дабы невозможно было неприятелским караблям пройти; а когда надобно нашим

---

[1] *Впрочем, называя приведенные им письма майскими, Голиков ошибался, так как два из них, адресованные Нарышкину, были июньские: от 1 июня (№ 3771) и подписанное А. Меншиковым от 6 июня (стр. 612 в прим. к № 3788).*

[2] *В Тетрадях Зап. обращение отсутствует.*

[3] *В сб. Строганова:* к нам.

судам проходить, то тогда те потопленные суды мочно вынять. Также изволте каких-нибудь финских мужиков сыскать, — ежели близко Выборха не сыщутца, то хотя из под Корелы взять, человек дву или трех с женами, — и удоволствовать их денгами, отпустить к Либекерю шпиками[1], а жен оставить у себя за караулом, для того чтоб они не солгали. Также прикажите в двух местех, на Сестре реке и меж Сестры и Выборха, поставить драгун, сколко пристойно, дабы ежели их будет сильной сикурс, чтобы мне возможно прежде приходу их к вам поспеть. Также зело б изрядно, ежели б где ближе мельницы зделать мост чрез проливу[2].

Питер[3].

Из Санкт-Питербурха, в 21 день маия 1710 году.

P. S. Как я и отъехал от вас, писма не имел. Изволь потщитца, чтоб чаще между нами была корреспонденция.

ГПБ, сб. писем Петра I к Апраксиным. Список. Другие списки: ЦГАДА, Рукописный отдел библиотеки б. МИД, № 46/66, л. 75 и об.; там же, ф. Строгановых, оп. 1, кн. 299, лл. 68 об. — 69 об.; там же, Кабинет П. В., отд. I, Тетради Зап., лл. 134 об. — 135 (158 об. — 159), над текстом: Того ж числа к господину адмиралу Апраксину, *под текстом:* Таково писмо послано к адмиралу Преображенского полку с прапорщиком Васильем Осиповым того ж числа ис Питербурха; *ЦГАЛИ, фонды XVIII в., № 3363/1, сб. Курбатова, л. 146 и об.; ГИМ, ОПИ, ф. Вахрамеева, 518, лл. 95 об. — 97.*

И. Голиков, Деяния П. В., ч. XII, М., 1789, стр. 137—139; изд. 2-е, т. 15, М., 1843, стр. 92—93; В. Берх, Собрание писем имп. Петра I к разным лицам, ч. 1, СПб., 1829, стр. 63—65.

3741. Мая 21. — Б. П. Шереметеву

Господин генерал-фельтмаршал[4].

Письмо ваше от Юнфоргофа, писанное маия 15 дня, чрез деньщика вашего мы получили, из которого уведомились мы, что в армее явились моровые язвы. И на оное ответствуем. Понеже мы инаго способа на то сыскать не можем, также что армею всю перевесть на сю сторону реки Двины, для того: ежели они будут на той сто-

---

[1] *В сб. Курбатова:* шпионами.

[2] *Далее в Тетрадях Зап. следует постскриптум; подпись и дата в Тетрадях Зап. отсутствуют.*

[3] *В сб. Курбатова:* Piter.

[4] *В Тетрадях Зап. обращение отсутствует.*

роне, где ныне, то отнюдь уберечься будет от поветрия от Митавы невозможно[1]. А в Петершанец[2] и к батареям для управления извольте посылать людей с переменою. И приставьте к тому добраго человека камандира, который бы мог смотреть гораздо, и прикажите ему, чтоб он по причинным местам розставил зело крепкие караулы, дабы из Митавы и из других мест, в которых есть мор, отнюдь близко к нашим людем не ходили, отчего весьма надлежит вам стеречьца. Также надобно вам по дорогам везде поставить крепкие заставы, чтоб отнюдь из моровых мест никаких людей к войску не допущать. Почтмейстеру митавскому из Митавы вели выехать в деревню, куды удобнее, для того: когда будет приходить заморская почта, также приезжать будут курьеры с письмами, чтоб письмам остановки не было. Однакож надобно письма принимать осторожно, и прикажи, чтоб их окуривали. И ко оной злой болезни извольте употребить дохтура того, которой нанят в Таруне, ибо к таким злым болезням искусен и бывал в тех местах, где часто такие болезни случались; и жалованье ему по договору вели давать. Понеже и то вам прилагаем, что артилерии под Ригу завозить много не надлежит, а чтоб она была от Риги не дале Полоцка. И для того информолной атаки за неизготовлением сильной артиллерии чинить не мочно, а надобно неприятеля обезпокоивать и вымаривать. Также мы зело удивляемся, что три пехотныя полка от вас так косно[3] отправлялись, ибо указ о том от нас послан 5-го числа апреля, и в такое время возможно бы было им сюда быть, ежели бы они скоро были отправлены. Понеже оные ныне здесь зело нужны, ибо не без опасения есть, дабы корпус швецкой армеи из Шон не поворотился в Финляндию, того для надобно сюда отправить вам из своего корпуса еще в прибавку[4] два полка, а имянно Астараханской да Ингермоланской[5].

Петр.

От Санкт-Питербурха, маия 21 дня 1710-го.

P. S. О здешнем объявляем, что с помощию божиею со флотом до Выборха дошли в 9 день[6] и, выгрузясь и людей высадя, со флотом паки сюды пришли в целости в 16 день сего месяца. А в 19 день

---

[1] *В Тетрадях Зап.:* то отнюдь от Митавы уберечься будет им от поветрия невозможно.

[2] *В погодинской копии:* А в тех шанец и к батареям.

[3] *В погодинской копии:* колко *(вместо* косно*)*.

[4] *В Тетрадях Зап.:* еще в прибавку ко оным два полка.

[5] *В Тетрадях Зап. далее идет постскриптум; подпись и дата в Тетрадях Зап. отсутствуют.*

[6] *В Тетрадях Зап.:* в 9 день маия *и т. д.*

пришел швецкой флот; итак конечно, чаем, под закрытием оного будет транспорт в Финландию, чего ради вышеописанные зело нужно.

Помета: Получено маия 27-го чрез куриера Шушерина.

ЛОИИ, ф. Комиссии по изд. Писем и бумаг П. В. Копия из рукописи, принадлежавшей княгине М. А. Мещерской. Список: ЦГАДА, Кабинет П. В., отд. I, Тетради Зап., л. 134/158 и об., над текстом: Маия в 21 день к господину фелтьмаршалу, *под текстом:* Сие писмо послано с фелтьмаршаловым денщиком з Дмитреем Мокеевым ис Питербурха. *Другая копия: ГПБ им. М. Е. Салтыкова-Щедрина, Погодинское древлехранилище, № 1741, с той же пометой, какая указана на копии ЛОИИ.*

Сб. РИО, т. 25, СПб., 1878, стр. 191—193.

3742. Мая 21. — Б. П. Шереметеву

Господин фелтьмаршал[1].

Ежели Ингерманланской полк, которому велели мы сюда быть, под Ригу еще к вам не пришел и быть скоро не чаете, то вместо онаго пришли сюда тысячи полторы драгун[2].

Петр.

От Санкт-Питербурга, мая 21-го дня 1710-го.

Помета: Получено мая 27-го чрез куриера Шушерина.

ГПБ им. Салтыкова-Щедрина, Древлехранилище Погодина, № 1741, л. 13. Копия. Другая копия: ЛОИИ, ф. Комиссии по изд. Писем и бумаг П. В., копия с рукописи, принадлежавшей М. А. Мещерской (с той же пометой). Список: ЦГАДА, Кабинет П. В., отд. I, Тетради Зап., л. 135/159, над текстом: Того ж числа к нему ж господину фелтьмаршалу, *после текста:* Послано ис Питербурха с куриером Шушериновым того ж дня.

Сб. РИО, т. 25, СПб., 1878, стр. 193.

3743. Мая 22. — Ф. М. Апраксину

Господин адмирал[3].

Сего маменту писмо ваше чрез Вечеслова мы получили, в котором изволите писать о наших пленных, которые ис Стекголма к вам возвратились. И оных неволников изволте хорошенько выспросить, не привезли ли шведы из Стокголма морем людей в прибавку Либекеру; о чем зело надобно осведомитца, и к нам скоряя дать о том

---

[1] *В Тетрадях Зап. обращение отсутствует.*

[2] *Здесь кончается текст в Тетрадях Зап.*

[3] *В Тетрадях Зап. обращение отсутствует.*

знать. Также изволте с тем[1] человек двух или трех, которые лутче знают, из[2] тех наших неволников прислать к нам на почте[3].

Питер[4].

Из Санкт-Петербурха, в 22 день маия 1710 году.

P. S. В бытность нашу под Выборхом говорено, чтоб афицеров от новых[5] полков, которые пришли с Москвы, отпустить назад для ученья рекрут; и ныне их отпускать не извольте, пока дело ваше с помощию божиею окончаетца, и разделите их по полкам, а после паки мочно к Москве отпустить.

ЦГАДА, ф. Строгановых, оп. 1, кн. 299, л. 69 об. Список. Другие списки: там же Кабинет П. В., отд. I, Тетради Зап., л. 135 об/159 об., над текстом: Маия в 22 день. К господину адмиралу; *под текстом:* Таково письмо послано ис Питербурха з денщиком Баклановским того ж дня; *там же, ф. Рукописного отдела библиотеки б. МИД, № 46/66, л. 76; ЦГАЛИ, фонды XVIII в., № 3363/1, сб. Курбатова, лл. 146 об.—147; ГИМ, Отдел письменных источников, ф. Вахрамеева, № 518, л. 97 и об.*

Голиков, Деяния П. В., ч. XII, М., 1789, стр. 139—140; изд. 2-е, т. 15, М., 1843, стр. 93—94.

3744. Мая 22. — М. П. Гагарину

Господин полковник и камендант[6].

По получении сего писма пришли сюда, не мешкав[7], цемента бочки две или три[8].

«Piter».

Из Санкт-Петербурха, в 22 день маия 1710.

На обороте адрес: Господину полковнику и каменданту князю Гагарину *и помета:* Подал светлейшаго князя денщик Нестеров, июня 1 дня.

ЦГИАЛ, ф. Сената, № 8, л. 48. Подлинник, с собственноручной подписью. Список: ЦГАДА, Кабинет П. В., отд. I, Тетради Зап., л. 137/161, над текстом: Того ж числа х Гагарину; *под текстом:* Сии два писма к Стрешневу и к Гагарину посланы Ипата Муханова с шурином с Матвеем Нестеровым в 23 день ис Питербурха.

Сб. РИО, т. XI, СПб., 1873, стр. 132; Бумаги П. В., СПб., 1873, стр. 132.

---

[1] *У Голикова слова:* с тем *отсутствуют.*

[2] *У Голикова слова:* которые лутче знают, из *отсутствуют.*

[3] *В Тетрадях Зап. далее следует постскриптум, а подпись и дата отсутствуют.*

[4] *В сб. Курбатова и у Голикова:* Piter. *Дата у Голикова перенесена в заголовок.*

[5] *У Голикова:* от наших полков.

[6] *В Тетрадях Зап. обращение отсутствует.*

[7] *Перед этим зачеркнуто Петром слово:* извести.

[8] *Здесь кончается текст в Тетрадях Зап.*

3745. Мая 22. — К. И. Крюйсу

«Господин вице-адмирал[1].

Сего дня получил я письмо от господина адмирала, в котором пишет, что шкута непъриятельская пришла к Выборху і привезли наших офицерофі і салдат на размѣну, которую послал к вам. І когда оная к вам прибудет, ізволь із оных в неволе бывших человѣка три, коі поумнѣе, прислать сюды. Также шведских матрозоф вели, потчиваючи, гораздо потпоіть порознь і между других слоф о транспортѣ із Стекольма к Либикѣру спросить і вывѣдать із них, сколько возможно[2].

Із Санктъ-Питербурха, въ 22 д[ень] маія 1710.

Piter».

Над текстом: № 11.

ЦГАВМФ, ф. Адм. Совета, № 13, л. 34. Подлинник. Голландский перевод: там же, л. 35. Список: ЦГАДА, Кабинет П. В., отд. I, Тетради Зап., л. 137/161; над текстом: Того-ж числа к господину вице-адмиралу, *под текстом:* Таково письмо послано и с переводом отдано Александру Васильевичу Кикину того ж дня.

Ф. Туманский, Собрание разных записок о жизни П. В., ч. IX, СПб., 1788, стр. 9—10; Описание архива Морского министерства, т. I, СПб., 1877, стр. 25 (указание на это письмо).

3746. Мая 22. — А. Д. Меншикову

Я чаю, что вы сумневаетесь, что давно я к вам не писал, но сие учинилось сей ради причины: понеже пред поездом морским получил я от вас писмо, что вы сами едете сюды, того ради я не писал. Ныне же получил[3] чрез Веревкина, что ради разбоев от мужиков не будете, а потом паки от денщика г[осподина] Шереметева слышал, что будете. Того ради сие пишу: дай боже, чтоб вас здесь видеть. Но когда не будете, о здешнем объявляю, что господь бог мне особливую милость дал и счастливой мой флаг обновил: понеже с такою великою артилериею, амуницией и провиантом, в двухстах пятидесяти парусах состоящим флотом будучи[4] под моею командою, к Выборху прибыл, там выгрузя и совет дав господину адмиралу, паки со оным счастливо к Питербурху возвра-

---

[1] *В Тетрадях Зап. обращение отсутствует.*

[2] *Здесь кончается текст в Тетрадях Зап.*

[3] *В списке из ф. Меншикова ошибочно:* поручил.

[4] *В Тетрадях Зап.:* состоявшим флотом, будучим...

тился. И по употреблении лекарств паки поеду туда стоять[1]. И от вас присланные, подписав, посылаю при сем. Також и то докладаю, что воевода киевской, яко вор, толко оболстил уходом будто в службу Ракоциеву, а ныне (как Кропотов пишет) паки на нас идет. Того ради, ежели возможно, то для нево, також и для проходу королевского вступить в Венгры и чинить над оными по возможности промысл. А Ракоцию пенять нелзя, понеже сами слова своего не удержали[2]. Впрочем вручаем вас господу богу. Домашние наши, болшие и малые, вам и домашним вашим велели поклон отдать.

Ис Санкт-Питербурха в 22 день маия.

Над текстом: Нумер 8-й[3]; *под текстом:* Таково получено на путе от Нарвы к Ямбурху чрез куриера Танеева маия в 24-й день 1710 году.

ЦГАДА, ф. Меншикова, кн. 291, л. 110/111 и об. Список. Другой список: ЦГАДА, Кабинет П. В., отд. I, Тетради Зап., лл. 135 об.—136 (159 об.—160), над текстом: Того ж числа к светлейшему князю. Нумер 7.

Голиков, Доп. к Деяниям П. В., т. VIII, М., 1792, стр. 389—390 (от слов Объявляю, что господь бог... *и до слова:* промысл).

3747. Мая 22. — Резолюции на доношении А. Д. Меншикова

Доношение[4]	Ответствование
1.	
Когда будем следовать за неприятелем и вступим в немецкие границы, тогда на пропитание войска где нам брать потребные денги, ибо руские там не действителны будут, а всякие потребности, а особливо правиант и фураж, надлежит доставать за денги, дабы никакова не принесть от тамошних областей	Прускую землю возможно пройтить [с] своим хлебом и фуражем, понеже пять или шесть миль только чрез ее. Что же далее в Немецких землях, и на то иного способу нет — толко что доволную часть взять, например, менше ста тысяч, у фелтьмаршалка

---

[1] *В Тетрадях Зап.:* туда стать.

[2] *Там же:* Понеже сила и слова своего не удержа мя. *Дальнейший текст в Тетрадях Зап. отсутствует.*

[3] *Было написано:* Нумер 6.

[4] *В Тетрадях Зап. озаглавлено:* Вопрос.

нарекания. Также естли и в Померанию (где ныне по многим ведомостям великой обстоит голод) вести нам правиант с собою, то во время нашего чрез Прускую землю переходу от подвотчиков не без своевольства будет, за которыми усмотреть нам не возможно, и в том також могут произойти жалобы.

господина Шереметева тинфов. К тому ж приближитца вам к Данциху, и с оных лехко возможно тысяч триста или болше взять (о чем оныя и к Ностицу отозвались, что вину свою и неприятства хотят денгами заплатить).

2.

Ежели транцпорт будет, тогда кого в Элбинку оставить, понеже за тем отпуском останетца в Эльбинку менши 2000 человек. А Ностиц пишет, что и теми полками, кои ныне там обретаютца, содержать того города не возможно ради величества тамошней фартеции.

В Элбинку доволно двух тысяч, а и досталных я не чаю, чтоб добро было так малую часть пехоты далеко заводить, что даю на ваше разсуждение. И ежели не возмете с собою по сему разсуждению, то лутче той части пехоте быть к Риге.

3.

В указе мне написано, что транцпорту быть в то время, ежели неприятель ис Померании не пойдет; а буде пойдет, то ради нашего за ним следования оному не быть. И ежели его походу в самом деле не будет, а будет к тому всякое чинить приуготовление и станет иметь движение токмо в своих границах, не вступая в чужие, а оного транцпорту будут у нас требовать, и тогда нам как поступать?

Ежели гораздо станут домогатца, — отпускать; а прежде говорить о том их движении.

4.

Ежели по отправлении транцпорту неприятель ис Померании пойдет, и тогда нам с одною конницею за ним следовать ли и по случаю в баталию с ним вступать ли?

Сие надлежит чинить, смотря по силе неприятелской и по обстоятельству дел, також и с совету короля полского и движения его войск, что все кладется на ваше разсуждение.

5.

Ради следования за неприятелем и для безопасного вступления с ним в баталию прошу о Ингерманландском салдацком полку, дабы оной со мною был отпущен.

Сей полк, ежели не у Риги и скоро с станцей не будет к Риге, возми с собою; а ежели у Риги или скоро будет, то оного требуем сюды, ибо здесь не без опасения есть, пока бог даст Выборх, ибо шведы великое число войска у себя имеют, а от датчан свободны в Шоне. Но и датчане ранее июля или августа не суть в состоянии паки в Шоне войтить, того ради опасаемся, дабы не были тем времянем к Выборху на сикурс, а и флот их уже к Березовым островам пришел.

6.

Буде же ради нынешняго выданного отъ алиртов манифесту неприятель ис Померании не пойдет, и тогда что чинить?

Иттить в Померанию и оттоль следовать за неприятелем, или там что потребное чинить, поступая по настоящему делу, чего наш и наших союзников интерес требовать будет.

ЦГАДА, ф. Меншикова, кн. 291, лл. 111/113—112/114 об. Список. Другой список: ЦГАДА, Кабинет П. В., отд. I, Тетради Зап., л. 136/160 и об., над текстом: Против присланных от его светлости пунктов послано ответствование, *под текстом:* Вышеозначенное письмо[1] и пункты посланы ис Питербурха с куриером Тонеевым маия в 22 день 1710-го.

И. Голиков, Доп. к Деяниям П. В., т. VIII, М., 1792, стр. 390—395.

---

[1] *Письмо к А. Д. Меншикову от 22 мая (№ 3746).*

3748. Мая 22. — Т. Н. Стрешневу

Зело нужно есть, дабы по приложенному при сем рецепту с Москвы лекарства отпущены были в обоз под Ригу, не мешкав (ежели такие лекарства прежде сего письма были не посланы), ибо нужда того требует от моровой язвы, которая там недавно явилась.

Над текстом: В 22 день маия. К Тихону Никитичю.

ЦГАДА, Кабинет П. В., отд. I, Тетради Зап., л. 137/161. Список.
Письмо было послано из Петербурга 23 мая (см. легенду к письму № 3744).

3749. Мая 23. — Ф. М. Апраксину

Господин адмирал.

Понеже ныне неприятелские карабли явились... *Далее текст тот же, что в № 3740.*

Письмо не сохранилось. Восстанавливается по записи в Тетрадях Зап.: Дупликаты с вышеозначенных писем, которые посланы маия в 21 день к фелтьмаршалу и к адмиралу[1], к фелтьмаршалу з денщиком ево Иваном Юрасовым, к адмиралу отдано Александру Васильевичю.

ЦГАДА, Кабинет П. В., Тетради Зап., л. 137 (161) об.
Датируется 23-м мая, как другие письма, находящиеся в Тетрадях Зап. на л. 137/161 об. (№ 3750, 3751).

3750. Мая 23. — К. И. Крюйсу

Господин вице-адмирал[2].

Писмо ваше, отпущенное изо флоту, сего числа до нас дошло на которое ответствуем, что по выпрошании швецких людей, каким образом писал я к вам вчерашнего дня, изволь оное судно и с людми отпустить. А что они нашу шнаву у себя держат, и тому я больше рад, нежели не рад, ибо с помощию божиею возможно им сию неправду вяще отомстить. Что же пишете, что капитан-порутчик, которой галиот потерял, бутто он, не ведаючи, в швецкой флот въехал и первой адмиралу о том ведомость принес, и то неправда.

---

[1] *Т. е. к Б. П. Шереметеву (№ 3741) и к Ф. М. Апраксину (№ 3740).*
[2] *В Тетрадях Зап. обращение отсутствует.*

ибо те, которые из Швеции приехали, сказывают, что они о том перво адмиралу донесли. Аднако то надлежит по времени добрым порятком розыскать[1].

Ис Питербурха, в 23 день маия 1710.

«Piter».

ЦГАВМФ, ф. Адм. Совета, кн. 13, л. 36 и об. Подлинник. Голландский перевод: там же, л. 37 и об. Список: ЦГАДА, Кабинет П. В., отд. I, Тетради Зап., л. 137/161 об., над текстом: Того ж числа к господину вице-адмиралу; *под текстом:* Отдано Кикину того ж дня.

И. Голиков, Деяния П. В., ч. XII, М., 1789, стр. 140; изд. 2-е, М., 1843, стр. 94; С. Елагин, Материалы для истории рус. флота, СПб., 1865, ч. 1, стр. 216; Описание Архива Морского министерства, т. I, СПб., 1877, стр. 25 (указание на это письмо).

3751. Мая 23. — А. Д. Меншикову

Ежели прежде 27 или 28 дня сего месяца вы сюда будете, то помешкайте в Нарве или Копорье до вышеписанного числа, ибо прежде того числа мне для лекарств выходить на ветер невозможно. И для того, ежели ранее вышеписанного числа приедете, то мне с вами, а наипаче с князем курлянским никуда ходить или ездить невозможно будет[2].

Ис Санкт-Питербурха, в 23 день маия[3].

Перед текстом: Нумер 9, *после текста:* Таково получено маия в 24 день в Копорье чрез денщика Зыбина.

ЦГАДА, ф. Меншикова, кн. 291, л. 113/115. Список. Другой список: там же, Кабинет П. В., отд. I, Тетради Зап., л. 137/161 об., над текстом: Маия в 23 день. X князю. Нумер 8-й; *под текстом:* Послано з денщиком Зыбиным ис Питербурха того ж дня в 4-м часу.

3752. Мая 23. — Б. П. Шереметеву

Господин генерал-фелтьмаршал.

Письмо ваше, от Юнфоргофа, писанное маия 15 дня...

Далее текст тот же, что в № 3741.

ЦГАДА, Кабинет П. В., Тетради Зап., л. 137 (161) об.

Письмо не сохранилось. Восстанавливается по записи в Тетрадях Зап. (см. № 3749).

Датируется 23 мая, как другие письма, находящиеся в Тетрадях Зап. на л. 137/161 об. (№№ 3750, 3751).

---

[1] *Здесь кончается текст в Тетрадях Зап.*

[2] *Здесь кончается текст в Тетрадях Зап.*

[3] *Далее приписано карандашом:* 1710.

3753. Мая 25. — Ф. М. Апраксину

Господин адмирал[1].

Пред сим писали мы к вам, дабы прислать сюда сухим путем двух или трех человек наших арестантов, которые из Стокголма отпущены[2]; и оные прежде того нашего писма отпущены[2] водою все, и здесь явились. И понеже чаю уже вам[3] известно, что капитан-порутчик Круз галиот и две шкуты потерял от своея глупости, ибо те вышеписанные[4] арестанты, также и куриер наш Каверин, ему сказывали, что тут есть швецкие карабли, но он и потом[5] не остергся и выехал прямо в шведской флот, о чем по времяни надобно разыскать, дабы впредь осторожность имели[6].

Питер[7].

Из Санкт-Питербурха, в 25 день маия 1710 году.

P. S. Сего маменту ваше писмо получил, на которое ответствую, что когда с обеих сторон кетели и батареи поспеют, изволь с помощию божиею вдруг банбондировать и брешь стрелять, и как бреши и протчее[8] по моей диспозиции готовы будут[9], ис которых стрелять надлежит не менши недели[9] и штормовать. А мне дай знать, с которого дни станете с обеих сторон брешь делать, и буде могу поспеть — добро, буде же не поспею — бог в помощь и без меня. О хлебе и протчем еще до вашего письма о подводах[10] писано, когда швецкие пришли карабли, и[11], как возможно, исправлять будем. Мне зело удивително (разве описалось), что бутто куммуникацию меж вами и Беркголцом неприятели разлучили[12]; а каким образом, не могу

---

[1] *В Тетрадях Зап. обращение отсутствует.*

[2—2] *У Голикова слова эти отсутствуют.*

[3] *У Голикова слово:* вам *отсутствует.*

[4] *В списке ЛОИИ:* вышепомянутые. *В сб. Курбатова и у Голикова:* наши помянутые.

[5] *В Тетрадях Зап.:* и потому.

[6] *В Тетрадях Зап. далее идет постскриптум. У Голикова постскриптум дан как самостоятельное письмо.*

[7] *В сб. Курбатова и у Голикова:* Piter. *Дата у Голикова перенесена в заголовок.*

[8] *В Тетрадях Зап. далее:* что по моей...

[9—9] *В Тетрадях Зап. эти слова заключены в скобки. В сб. Курбатова это место читается так:* ис которых стрелять надлежит на нынешней недели.

[10] *В сб. Курбатова и у Голикова:* О хлебе и о прочем еще до вашего письма и о подводах писано...

[11] *В сб. Курбатова и у Голикова* и *отсутствует.*

[12] *В Тетрадях Зап.:* разсучили.

в ум взять, понеже водою с обоих сторон свободно, а судов у них нет, а хотя б и были, но перед нашими почесть нельзя. О лошадях будем старатца з господином губернатором, которой сюды позавтрее будет. Поздравляю вам доброю партиею корелскою. Капитан-порутчик Бирит[1], которой фендрика швецкого и протчих, подпоя, спрашивал, и что выведал, то сам вам донесет. И ежели то правда, то надлежит к тому учинить препорацию; ежели подлинно сикурс будет, то советую, оставя для употребления на уских местех несколько осмнатцатифунтовых пушек, а протчие и мартиры (кроме станков и аммуниции) в ведомых местех затопить, для того: ежели позовет дело к баталии, а наши тогда из апрош выдут, неприятели или разорвут или увезут оныя[2].

ЦГАДА, ф. Строгановых, оп. 1, кн. 299, л. 70 и об. Список. Другие списки: ЦГАДА, Кабинет П. В., отд. I, Тетради Зап., л. 138 и об./162 и об., перед текстом: Майя в 25 день. К господину адмиралу, *после текста:* Послано с Ефимом Рагузинским того ж дня ис Питербурха; *там же, Рукописный отдел библиотеки б. МИД, кн. 46/66, л. 76 и об.; ЦГАЛИ, фонды XVIII в., № 3363/1, сб. Курбатова, л. 147 и об.; ГИМ, ОПИ, ф. Вахрамеева, 518, лл. 97 об.—98.*

И. Голиков, Деяния П. В., ч. XII, М., 1789, стр. 140—141 (письмо без постскриптума) и стр. 141—142 (постскриптум); изд. 2-е, т. 15, М., 1843, стр. 94—95 и 95.

3754. Мая 25. — Ф. М. Апраксину

Господин адмирал[3].

Понеже подполковник наш от болезни свободился, и едет[4] к полку, того ради сверх писма некоторое обстоятелство словесно оному вам предложить велел[5].

Питер[6].

Из Санкт-Петербурха[7], в 25 день маия 1710 году.

ЦГАДА, ф. Строгановых, оп. 1, кн. 299, л. 70 об. Список. Другие списки: ЦГАДА, Кабинет П. В., отд. I, Тетради Зап., л. 139/163, над текстом: Того ж числа. К господину адмиралу, *под текстом:* Послано с князь Васильем Володимеровичем того ж дня ис Питербурха; *ЦГАДА, Рукописный отдел библиотеки б. МИД, кн. 46/66,*

---

[1] *В Тетрадях Зап.:* Бирид.

[2] *У Голикова далее подпись:* Piter.

[3] *В Тетрадях Зап. обращение отсутствует.*

[4] *В сб. Курбатова и у Голикова:* идет к полку.

[5] *Здесь кончается текст в Тетрадях Зап.*

[6] *В сб. Курбатова и у Голикова:* Piter.

[7] *У Голикова дата перенесена в заголовок:* из Петербурга 28 мая.

л. 77; ЦГАЛИ, фонды XVIII в., № 3363/1, сб. Курбатова, л. 147 об.—148, с датой 28 мая; ГИМ, ОПИ, ф. Вахрамеева, 518, л. 98 об.

И. Голиков, Деяния П. В., ч. XII, М., 1789, стр. 143, с датой: из Петербурга 28 мая; *изд. 2-е, т. 15, М., 1843, стр. 96.*

3755. Мая 25. — Полковнику Манштейну

Текст письма тот же, что в № 3731, после чего приписано:

А у которых драгун лошадей нет, и тем вели за собою итти пешим, не мешкав же.

ЦГАДА, Кабинет П. В., отд. I, Тетради Зап., л. 138/162 об. От дубликата сохранился только остскриптум. Письмо восстанавливается по записи в Тетрадях Зап. (см. стр. 599).

Письмо датируется 25 мая, так как находится в Тетрадях Зап. между писем от 25 мая (№№ 3753, 3754, 3756, 3760).

3756. Мая 25. — К. А. Нарышкину

Господин обер-камендант[1].

Когда в Нарву прибудут три полка пехотные, которые от Риги отправлены, тогда оные, не мешкав, отправь сюда[2] сухим путем и во всем им помогай, чего они будут требовать, «ка*к* во[змо]*жно*[3]».

«Piter».

Из Санкт-Питербурга, мая в 25 день 1710[4].

ЛОИИ, ф. Комиссии по изд. Писем и бумаг П. В. Копия с подлинника, принадлежавшего А. А. Нарышкину. Список: ЦГАДА, Кабинет П. В., отд. I, Тетради Зап., л. 139/163, над текстом: Того ж числа к обер-каменданту Нарышкину, *после текста:* Сии два письма посланы с курьером Семеном Кишкиным из Питербурха того ж дня.

И. Голиков, Деяния П. В., ч. XII, М., 1789, стр. 142—143; изд. 2-е, т. 15, М., 1843, стр. 96.

---

[1] *В Тетрадях Зап. обращение отсутствует.*

[2] *У Голикова слово* сюда *отсутствует.*

[3] *В Тетрадях Зап. и у Голикова:* как можно. *Далее в Тетрадях Зап. текст отсутствует.*

[4] *У Голикова дата перенесена в заголовок.*

3757. Мая 25. — Т. Н. Путятину

По получении сего указу...

Далее текст тот же, что в письме № 3735.

ЦГАДА, Кабинет П. В., отд. I, Тетради Зап., л. 138/162 об. От дубликата сохранился только постскриптум. Письмо восстанавливается по записи в Тетрадях Зап. (см. стр. 599).

Письмо датируется 25 мая, так как находится в Тетрадях Зап. среди писем от 25 мая (№№ 3753, 3754, 3756, 3760).

3758. Мая 25. — Я. Н. Римскому-Корсакову

По получении сего письма определи...

Далее текст тот же, что в № 3736, после чего приписано:

Полковника Манштейна[1] з драгунскими полками ево команды вышли всех, не мешкав.

ЦГАДА, Кабинет П. В., отд. I, Тетради Зап., л. 138/162 об. Список.

Письмо датируется 25 мая, так как предыдущие письма к Ф. М. Апраксину, Г. Г. Скорнякову-Писареву, полковнику Манштейну и князю Т. Н. Путятину, находящиеся в Тетрадях Зап. на том же листе, были от 25 мая (№№ 3753, 3755, 3757 и 3760).

3759. Мая 25. — Я. Н. Римскому-Корсакову

По получении сего указу новоприборных драгун, которые у вас ныне в Новегороде, вышли сюда, не мешкав, — хотя пеших, ежели у них лошадей нет.

Над текстом: Того ж числа к нему ж писано; *после текста:* Сии письма четыре[2] посланы с курьером Шепелевым.

ЦГАДА, Кабинет П. В., отд. I, Тетради Зап., л. 138/162 об. Список.

Письмо датируется 25 мая, так как находится в Тетрадях Зап. среди писем от 25 мая.

---

[1] *В Тетрадях Зап.:* Фанштейна.

[2] *Письма Петра I от 25 мая князю Т. Путятину (№ 3757), полковнику Манштейну (№ 3755) и два письма Я. Н. Римскому-Корсакову (№№ 3758 и 3759).*

3760. Мая 25. — Г. Г. Скорнякову-Писареву

+

Господин капитан-порутчик[1].

Послали мы к вам Ефима Рагузинского, которому вели быть при себе. И чтоб он не гулял, а учился бомбардирству «при вас[2].

Piter».

Из Питербурха, маия в 25 день 1710-го.

Адрес: Господину капитану-порутчику Екиматову-Писареву.

Письмо было сложено пакетом и запечатано красною сургучною печатью.

ЦГАДА, Гос. архив, Разряд V, № 6, л. 4. Подлинник. Список: ЦГАДА, Кабинет П. В., отд. I, Тетради Зап., л. 138/162 об., над текстом: Того ж числа к господину капитану-порутчику Писареву; *под текстом:* Послано с ним же, Рагузинским, ис Питербурха. *Копия: ЦГАДА, ф. Малиновского, Портфель 15-а, № 3, л. 21.*

Рус. Старина, 1872, т. VI, декабрь, стр. 667.

3761. Мая 25. — Г. Г. Скорнякову-Писареву

По получении сего указу с пехотными тремя полками, которые от Риги отправлены, поспешайте от Дерпта в Нарву, как возможно. Также и в Нарве не мешкайте ничево, но подите сюда прямо, как возможно скоряя, о чем и в Нарву к господину Нарышкину писано, дабы он во отправлении из Нарвы вам помогал.

Над текстом: Того ж числа. К порутчику Скорнякову-Писареву.

ЦГАДА, Кабинет П. В., отд. I, Тетради Зап., л. 139/163. Список.

Того ж числа, *т. е. 25 мая, так как находится в Тетрадях Зап. между письмами от 25 мая (№№ 3754, 3756). Письмо было послано 25 мая с курьером Семеном Клишкиным (см. запись под письмом № 3756).*

3762. Мая 26. — К. И. Крюйсу

Господин вице-адмирал[3].

Понеже дацкой посланник Юль предлагает некоторыя (ко обхождению или х комплементам, промежду флотов нашего и дацкого)

---

[1] *В Тетрадях Зап. обращение отсутствует.*

[2] *Здесь кончается текст в Тетрадях Зап.*

[3] *В Тетрадях Зап. обращение отсутствует.*

предложения, того для надлежит вам на некоторое время быть сюда для советов[1].

«Piter.»

Из Санкт-Питербурха, маия в 26 день 1710.

ЦГАВМФ, Дела Адм. Совета, кн. 13, л. 31. Подлинник. Список: ЦГАДА, Кабинет П. В., отд. I, Тетради Зап., л. 140/164, над текстом: В 26 день маия к господину вице-адмиралу, *под текстом:* Отдано господину Кикину того ж числа.

Ф. Туманский, Собрание разных записок о жизни П. В., ч. IX, СПб., 1788, стр. 10; И. Голиков, Деяния П. В., ч. XII, М., 1789, стр. 143; изд. 2-е, т. 15, М., 1848, стр. 96; Доп. к Деяниям, т. VIII, М., 1792, стр. 397; Н. Воскресенский, Законодательные акты Петра I. М.—Л., 1945, стр. 35, № 8; Описание Архива Морского Министерства, т. I, СПб., 1877, стр. 25 (указание на это письмо).

3763. Мая 26. — Ф.-Г. Ностицу

Из ваших разных реляций о всем нам донесено и следует сим наш ответ, что мы по прошению его королевского величества дацкого намерились в Эльбинге плененный швецкий гварнизон купно со всеми афицеры, окроме переметчиков и которые приняли нашу службу, оному отдать. И когда от оного по них присылка будет, то имеете вы присланному его оной гарнизон отдать и оные могут сами о их одежде и пропитании попечение иметь. Мы наименьше того ради имеем причину соизволить тех свейских пленников на пороль отпустить, понеже многия, при Полтавской баталии полоненныя и на пороль отпущенные, оной злодейственно нарушили и не токмо на уреченной срок не возвратились, но и против нашего высокосоюзника, его величества короля дацкого, употребляти себя[2] допустили.

При належаще о обретающихся при той крепости судах мы его королевского величества просить повелели, чтоб оные от той эшвадры, которая против швецкой сюда прислана имеет быть, от вас взяты и сюды проваждены были, чтоб для того к вам ис Пилавы одно судно прислано было, и тогда вы оные со всеми удобными морскими людми со оным с роспискою отпустить имеете. Естли же сие не учинится, то надлежит вам оные даже до лутчаго случая и указу нашего у себя держать в сохранении.

В нашу службу принятых артилериских служителей надлежит вам с офицером под Ригу к господину фельтмаршалу Шереметеву отослать.

---

[1] *Здесь кончается текст в Тетрадях Зап.*

[2] *В копии:* сего *вместо* себя.

Понеже вы також нам доносите, что у полков наших мундир обетшал, а с Москвы оной вести далеко, того ради надлежит вам оной мундир от мещан эльбинских зделать, якоже и обещанное жалованье за штюрм с них собрать и роздать велеть. И дабы сие порядочно чинилось, того ради надлежит вам доброе расположение к тому учинить и одного доброго человека из руских афицеров камисаром к тому приставить. Тамошние мещаня наипаче нам не могут в том прекословить, понеже они от нас [с] правом оружия взяты, ибо они шведом без жадного супротивления толь многия лета кантрибуции давали[1].

При сем пребываем вам милостию нашею склонные.

Також с товаров, которые будут в Эльбинг привозить, пошлину вели[2] збирать тому ж камисару, которой у вас выбран будет, и те денги также употреблять на мундир салдатом.

Перед текстом: В 26 день. К господину генералу-лейтенанту Ностицу.

ЦГАДА, Кабинет П. В., отд. I, Тетради Зап., л. 139/163 и об. Список. Копия: ЛОИИ, ф. Комиссии по изд. Писем и бумаг П. В.; копия из рукописи, принадлежавшей М. А. Мещерской, над текстом: При письме Алексея Макарова копия с письма, каково послано к господину генералу-лейтенанту Ностицу маия в 26 день 710-го; *после текста:* Таково копие получено под Ригою июня 7 дня 1710 году. *Другая копия: ГПБ им. М. Е. Салтыкова-Щедрина, с теми же пометами, как в копии ЛОИИ.*

3764. Мая 28. — В. Н. Зотову

Пред сим писали мы к вам, дабы вы со всеми драгунами, которые есть под командою вашею, шли сюда. Но понеже, как мы слышим, что и там, где ныне вы обретаетесь, не безопасно есть, а особливо от чюхон, которые збираютца по лесам и побивают наших, того для надобно вам до времени еще там быть и чинить розъезды к Ревелю, как вам господин генерал-фелтьмаршал князь Меншиков приказывал.

Над текстом: В 28 день. К господину полковнику и каменданту Зотову; *после текста:* Таково письмо послано того ж дня и часа Вологоцкого п[олка] с капралом Евстратом Сивцовым.

ЦГАДА, Кабинет П. В., отд. I, Тетради Зап., л. 140/164. Список.

---

[1] *В погодинской копии далее следует постскриптум:* Також... *и т. д.*

[2] *Там же:* велели (*вместо:* вели).

3765. Мая 29.—Ф. М. Апраксину

+

«Господи*н* адмирал[1].

Письма ваши чре*з* Вереѳкина[2] і де*н*щика своево я получи*л*, в которы*х* пишете, что с вашей стороны къ 28 *д*[ню][3] сего мѣсеца батареі і кѣтели готовы, а у Бе*р*къго*л*ьца тако*ж* вскорѣ поспѣю*т*[4], і что вам дожида*т*ца *л*ь Бе*р*къго*л*ьцово*й* работы. На что о*т*вѣ*т*ствую, что ежели до прибытия сего пи*с*ьма у Бе*р*къго*л*ьца не поспѣло і еще вскорѣ не поспѣе*т* вся, то хотя *б* на нѣско*л*ько ма*р*тироѳ оди*н* кѣте*л*ь[5] і хотя на *т*ри пушки батарѣя приготови*т*ца[6], тогда з божиею помощию брешь начинайте[7] і с обѣі*х* сторо*н* крѣпъко бомба*р*диру*й*тѣ бе*з* перемо*л*ку. І когда брешь буде*т* готоѳ, тогда і штур*м*у*й*тѣ. А *з* Бе*р*къго*л*ьцово*й* стороны лу*т*че што*р*мова*т*ь прежде[8]. Астраха*н*цом і ката*р*жны*м* невольником[9], тако*ж* ста два для наваждения моста іли для іны*х* дѣ*л* надобно і *с* се*й* стороны і*з* ни*х* же[10], которы*м* обѣща*т*ь: невольнико*м* ослабу, а астраха*н*ца[м] жалова*н*ье». Я бы зело счастлив был, когда б завтрашней день начали стрелять[11].

Из Санкт-Петербурха, маия в 29 день 1710-го году.

Над текстом: Письмо в адмиральских.

ЦГАДА, Кабинет П. В., отд. I, кн. 60, лл. 42—43. Собственноручное, черновое. Списки: ЦГАДА, Кабинет П. В., отд. I, Тетради Зап., л. 140/164 и об., над текстом: В 29 день. К господину адмиралу, *после текста:* Послано с Кавериным того ж дня; *там же, ф. Строгановых, оп. 1, кн. 299, л. 71; там же, Рукописный отдел Библиотеки*

---

[1] *В Тетрадях Зап. обращение отсутствует.*

[2] *В списках и у Голикова:* чрез Вечеслова. *В зачеркнутом тексте Петра I (см. подстрочное примечание 4-е):* чрез Виндова.

[3] *В списках:* к 28-му числу.

[4] *Далее сделан значок, обозначающий пропуск, и весь последующий текст дан на особом листе в виде вставки, причем первые две строки на этом листе зачеркнуты, а именно:* Письмо ваше чрез Виндова, денщика своево, я получил, в которых пи...

[5] *В тексте ошибочно написано:* метель.

[6] *В Тетрадях Зап. затем приписано:* или хотя и бес пушек.

[7] *Затем было написано, но зачеркнуто:* і когъда оной будет.

[8] *Голиков истолковал текст и передал его иначе:* А с Бергольцовой стороны лучше штурмовать прежде. Астраханцов и каторжных невольников ста два надобно для навожения мосту или для иных дел; и с сей стороны, из них же, которым обещать невольникам ослабу, а астраханцам жалованье.

[9] *Затем было написано, но зачеркнуто:* которым.

[10] *Далее в сб. Курбатова:* каторжным невольникам обещать свободу, а астраханцам...

[11] *В Тетрадях Зап. здесь кончается текст. В списках далее:* Питер. *В сб. Курбатова и у Голикова:* Piter. *Дата у Голикова перенесена в заголовок.*

б. МИД, № 46/66, л. 77; ЦГАЛИ, фонды XVIII в., № 3363/I, сб. Курбатова, л. 148; другие списки в сборниках писем П. В. к Апраксиным; ГИМ, ОПИ, ф. Вахрамеева, 518, л. 98 об.—99.

И. Голиков, Деяния П. В., М., 1789, ч. XII, стр. 143—144; изд. 2-е, т. 15, М., 1843, стр. 96—97.

3766. Мая 29. — М. П. Гагарину

Господин полковник и камендант[1].

Понеже уведомились мы, что карабли, которыя зимовали у Вышняго Волочку, за малою водою не прошли и остановились за пятнадцать верст от больших боровицких порогов у реки у Вери, и ежели также будет на будущую весну, то те карабли, как и сего лета, там простоят праздны, без действия, того для, взяв с собою слюзных мастеров, съезди туда сам и осмотри, и как лутче надобно тому помогать: вновь ли слюз там зделать, или пробрать каменья и уже ток зделать, дабы ради ужины вода глубже была, или иным каким способом на тех порогах ход учинить, чтоб такие карабли в полую воду, а струги и в межень могли вниз и вверх с полным грузом ходить. И, осмотря, на чем положите и сколко к тому надобно будет работников и протчих припасов, о том к нам отпиши, или сам приезжай, ежели досуг будет[2].

«Piter».

Из Санкт-Питербурха, маия 29 дня 1710.

Помета: 1710 июля 7 дня, подал столник Леонтей Карпов сын Ладыженской.

ЦГИАЛ, ф. Сената, кн. 8, л. 50. Подлинник. Список: ЦГАДА, Кабинет П. В., отд. I, Тетради Зап., л. 140 об./164, над текстом: Того ж числа. К полковнику и каменданту князю Гагарину; *под текстом:* Того же дня отдано господину Кикину.

В. Берх, Собрание писем имп. Петра I к разным лицам, ч. 1, СПб., 1829, стр. 65—66: Сб. РИО, т. XI, СПб., 1873, стр. 132; Бумаги П. В., СПб., 1873, стр. 132.

---

[1] *Обращение в Тетрадях Зап. отсутствует.*

[2] *Здесь кончается текст в Тетрадях Зап.*

3767. Мая 29. — Е. Ю. Маврину

По получении сего письма афицеров, которые пошли на караблях с Вышняго Волочку, также и лоцманов, которые с ними были, забери и приезжай с ними сюда, не мешкав.

Над текстом: Того ж числа к Маврину; *под текстом:* Послано таково письмо с денщиком господина Маврина.

ЦГАДА, Кабинет П. В., отд. I, Тетради Зап., л. 141/165. Список.

В. Берх, Собрание писем имп. Петра I к разным лицам, ч. 1, СПб., 1829, стр. 66, с подписью: Петр *и с датой:* Мая 29 дня 1710 года, из Питербурга.

3768. Мая 29. — Полномочная грамота Б. И. Куракину

Дупликат.

Мы, Петр Первый, божиею милостию царь и самодержец всероссийский, московский, киевский, владимирский, новгородский, царь казанский, царь астраханский, царь сибирский, государь псковский и великий князь смоленский, тверский, югорский, пермский, вятский, болгарский и иных, государь и великий князь Новагорода Низовские земли, черниговский, рязанский, ростовский, ярославский, белоозерский, удорский, обдорский, кондинский и всеа северныя страны повелитель, и государь Иверския земли карталинских и грузинских царей, и Кабардинские земли черкаских и горских князей, и иных многих государств и земель, восточных, и западных, и северных, отчич и дедич, и наследник, и государь, и обладатель, объявляем чрез сие, что мы и светлейший князь и государь Георг-Людвик, герцог брауншвигский, и линебургский, Римского государства курфирст, за благо изобрели учинить междо нами договор чрез нашего комнатного и подполковника от гвардии князя Куракина, полную мочь имеющего, и чрез его курфистской светлости министров тайного советника фон-Бернсторфа да тайного советника и казеннаго президента барона фон-Герица, такожде от онаго полную мочь имеющих, и что сей договор заключен и подписан[1] месяца в его курфирстской резиденции Ганновере, котораго содержание от слова до слова таково есть[2].

Мы соизволили помянутый договор во всем и все артикулы, пункты и заключения, во оном содержанные и объявленные, и оные мы сим

---

[1] *Число в документе не проставлено.*

[2] *Текст договора отсутствует.*

принимаем, соизволяем и подтвержаем наитвердейшим образом, которым то может чинено быти, и обещаем все верою и словом царским держати и сохраняти верно, крепко и ненарушимо. Во свидетелство и обнадеживание сего мы подписали сие подтверждение нашею собственною рукою и велели приложить нашу государственную печать.

Еже учинено в Санкт-Петербурке лета от Рожества Христа, спасителя нашего, 1710, месяца майя 29-го дня, государствования нашего 29 году.

Архив кн. Ф. А. Куракина, кн. 2, СПб., 1891, стр. 33—34.

3769. Июня 1. — Ф. М. Апраксину

Господин адмирал[1].

Писмо ваше, писанное от Выборха маия от 29-го дня, до нас дошло, чрез которое уведомились мы о состоянии вашем, что у вас чинитца. Также желаете себе ответу, что вам делать. И о том уже третьево дни чрез Коверина к вам писано имянно, о чем и при сем дубликат, писанной цыфирью, прилагаетца. Также и прежде словесно с подполковником нашим господином[2] Долгоруким доволно о том приказано. И[3] извольте по тому с помощию божиею управлять. А болше о том полагаемся на ваше разсуждение, ибо нам заочно невозможно так подлинно во всех[4] знать, как вам, смотря по тамошнему состоянию. К полковникам Путятину и Монштейну посланы по два указа[5], еще прежде писма вашего, с нарочными куриеры, чтобы они, не мешкав, сюда маршировали, по которым Путятин уже[6] сюда и пришел, также и Манштейн скоро будет. В прежнем писме изволили вы писать, что неприятели коммуникацию водою разлучили, и мы разсуждали болше, что промежу вами и Беркгольцом, ибо в том писме не упомянуто, что от Питербурха морем, но глухо, и потому болше склонялося к тому, якобы про-

---

[1] *В Тетрадях Зап. обращение отсутствует.*

[2] *У Голикова слово* господином *отсутствует.*

[3] *В сб. Курбатова и у Голикова союз* и *отсутствует.*

[4] *В других списках:* во всем.

[5] *См. №№ 3731, 3755, 3735, 3757. В Тетрадях Зап.:* Манштейну; *в сборнике Строганова:* Фонштейну.

[6] *В сб. Курбатова и у Голикова слова переставлены, читается:* сюда уже и.

межу Беркголца и вас[1]. И того для мы в таком мнении были, и к вам о том в писме напомянули. А в нынешнем вашем писме написано имянно, что разлучили коммуникацию от Питербурха морем, ис которого уже понятно выразумели. Ежели господь бог даст свою помощь, что придет до[2] капитулации, то лучше не давать оным капиталации, но воинскими полоняниками учинить оным; буде же в том увидите, что трата будет людем, то и на полную капитулацию позвольте.

Питер[3].

Из Санкт-Питербурха, в 1 день июня 1710 году.

ЦГАДА, ф. Строгановых, оп. 1, кн. 299, л. 71 об. Список. Другие списки: там же, Кабинет П. В., отд. I, Тетради Зап., л. 142/166, над текстом: Июня в 1 день. К господину адмиралу. С князем Юсуповым, *после текста:* С сим писмом послан дупликат, писанной цифирью, с писма, каково послано с Кавериным; *ЦГАЛИ, фонды XVIII в., № 3363/I, сб. Курбатова, лл. 148—149; ГИМ, ОПИ, ф. Вахрамеева, 518, л. 99 и об.*

И. Голиков, Деяния П. В., ч. XII, М., 1789, стр. 144—146; изд. 2-е, т. 15, М., 1843, стр. 97—98.

3770. Июня 1. — Ф. М. Апраксину

Господин адмирал.

Письма ваши чрез Верефкина и денщика своево я получил...

Далее текст тот же, что в № 3765.

ЦГАДА, Кабинет П. В., отд. 1, Тетради Зап., л. 142/166. Дубликат не сохранился. Восстанавливается по записи в Тетрадях Зап. (см. легенду к № 3769).

Письмо датируется 1 июня, так как было послано с другим письмом к Ф. М. Апраксину от 1 июня (№ 3769).

3771. Июня 1. — К. А. Нарышкину

Господин обер-камендант[4].

Письмо ваше[5], посланное чрез Кишкина, сего моменту до нас дошло, по которому уведомились мы об отправлении из Нарвы двух

---

[1] *Слова:* и вас *в Строгановском списке пропущены, здесь они восстановлены по другим спискам.*

[2] *В Тетрадях Зап.:* до сея [ка]питулации. *Слова* то лутче не давать оным капитуляции *в Тетрадях Зап. отсутствуют.*

[3] *В сб. Курбатова и у Голикова:* Piter. *Дата у Голикова перенесена в заголовок.*

[4] *В Тетрадях Зап. обращение отсутствует.*

[5] *У Голикова:* Письмо твое.

пехотных полков. Да в том же письме пишете[1] о смерти генерала-маеора Шлюнда, что ему нечаянно случилась (о сем зело сожалеем, что так ему учинилась). Пожитки и деньги, которые после ево остались, пересмотри сам и вели переписать имянно, и тое опись пришлите к нам, а копию с оной у себя оставь. Также книги, инструменты и письма, которые тут в пожитках явятца, с описью вместе пришли сюда. А деньги и прочие пожитки оставь там и вели беречь. Также вели сделать анатомию и осмотреть, отчего ему такая незапная смерть случилась. И потом велите ево в Нарве честно схоронить. А офицеров, которыя с ним вместе приехали, отправьте сюда[2].

«Piter».

Из Питербурха, июня в 1 день 1710[3].

ЛОИИ, ф. Комиссии по изд. Писем и бумаг П. В. Копия с подлинника, принадлежавшего А. А. Нарышкину. Список: ЦГАДА, Кабинет П. В., отд. I, Тетради Зап., л. 142 об./166 об., над текстом: Того ж числа к господину обер-каменданту Нарышкину[4]; *после текста:* Послано с курьером Шемякиным того ж дня.

И. Голиков, Деяния П. В., ч. XII, М., 1789, стр. 146—147; изд. 2-е, т. 15, М., 1843, стр. 98; Доп. к Деяниям, т. VIII, М., 1792, стр. 396 (письмо изложено и напечатана часть его); В. Берман, История П. В., т. 3, 1833, стр. 134—135; изд. 2-е, т. I, СПб., 1840, стр. 68 (упоминание).

3772. Июня 2. — Е. И. Рагузинскому

Велено ему быть в Санкт-Петербург или под Выбург с некоторыми инструменты и платьем его царского величества.

ЦГАДА, Письма разных лиц на рус. языке 1710, № 10, л. 29.

Указ не сохранился. Содержание его изложено в донесении дьяков Посольского приказа Г. И. Головкину от 10 июня.

Дата 2 июня указана в донесении.

---

[1] *У Голикова слово* пишете *отсутствует.*

[2] *Здесь кончается текст в Тетрадях Зап.*

[3] *У Голикова дата перенесена в заголовок.*

[4] *Предыдущее письмо на об. того же листа:* Июня в 1 день к господину адмиралу.

3773. Июня 2. — Указ командиру Астраханского и Ингерманландского полков

Указ камандиру, которой от Риги идет сюда с Ынгермоланским и Астраханским полками.

Когда вы сей указ получите, тогда с вышепомянутыми полками остановитесь, где вас сей указ застанет, обыскав для покою людем и лошадям удобное место. И без указу сюда не ходите.

После текста: Сии два письма посланы с курнером Тонеевым того ж дня.

ЦГАДА, Кабинет П. В., отд. I, Тетради Зап., л. 143/167. Список.

Дата: того ж дня, *т. е. 2 июня, как и предыдущее в Тетрадях Зап. письмо к Ф. Шушерину.*

3774. Июня 2. — Федору Шушерину

Когда вы сей указ получите, тогда с[1] полками Астраханским и Ингермоландским остановитесь, где вас сей указ застанет, обыскав для покою людем и лошедям удобное место. И без указу сюда не ходите.

Над текстом: В 2 день июня х курнеру Шушерину; *после текста:* С Танеевым послано.

ЦГАДА, Кабинет П. В., отд. I, Тетради Зап., л. 142 об./166 об. Список.

3775. Июня после 2 и не позднее 10. — Резолюции на предложения курляндских послов о браке царевны Анны

Генералное предложение, которое его царскому величеству от нижеподписанных высококняжых курлянских посланных в Санкт-Питербурху в 13 день июня 1710 году по новому штилю всеподданнейше поданы, приналежаще о домогательстве супружества.

1.

Посланные пребывают во всепокорнейшей надежде, что его царское величество соизволит на супружество их светлейшему принципалу с единою из их светлостей царевен племянницею его.

«Позволяется».

---

[1] *Затем было написано и зачеркнуто:* с вышепомянутыми.

2.

И для того б всех трех царевен высочеств партреты им дать, дабы оные могли к его княжой светлости послать.

«Отставить».

3.

Чаянное уже от господина фельтмаршалка испражнение княжеств Курляндии и Семигалии дабы чрез подтвержение всемилостивейше за благо признать.

«Кромѣ нужды всегда будут свободны».

4.

Всемилостивейшее писмянное обнадеживание дать, чтобы их светлейшаго принципала и бес того разоренная уже земля впредь во всю войну никакими контрибуциями, квартирами, проходами и прочими воинскими тягостьми под каким-бы-нибудь предлогом ни было оттягчена не была и чрез то х крайнему разорению и непреодолимому убытку приведена не была.

«Контрибуциі отставълены будут, о пъроходах і о квартирах против третьей статьі».

5.

От его княжой светлости Меншикова позволенную комисию дабы такожде всемилостивейше соизволить, которыя б чрез меру великие и злым расположением повеленные разорения, чрез которое их светлейшаго принципала княжества городы, жители и подданные ко всеконечному разорению и убожеству приведены, основателно розыскать и явныя убытки во исправной конпут привесть.

«Опъределены будут камисары для сего розыску».

6.

Уговоренное уже вено 200 000 рублев.

7.

Чтоб тако имянованное отобранное княжеств Курлянского и Семигалского, о чем подлинную роспись подать, они, посланные, чрез сие нарочно себе удерживают от его царского величества победоносной руки вскоре по здаче города Риги по данному обещанию весма со всеми правы и приналежностями к тому уступлено, и их светлейший принципал в полное владение, яко законной наследственный и верховный государь, постановлен будет чрез всемилостивейшее подлинное писмянное объявление утверждено быти имать.

«Позволяется».

Яган-Эрнст Рен. Теодор-Лудвик Лау.

Под текстом: С сего копия списана и положена к трактатом. Вынуто оное из трактата герцога Курлянского 1710.

ЦГАДА, ф. Подлинных царских писем, т. VI, лл. 93—98. Собственноручные. Списки: ЦГАДА, ф. Миллера, портфель 65, д. № 12, лл. 5—7; портфель 130, № 10, лл. 204—205.

И. Голиков, Деяния П. В., ч. XII, М., 1789, стр. 147—150; изд. 2-е, т. 15, М., 1843, стр. 99—100; Доп. к Деяниям П. В., т. VIII, М., 1792 (кратк. изложж.): Büsching's Magazin für die neue Historie und Geographie, Th. 15, Halle, 1781, S. 202—203 (напеч. на немец. языке «генеральное предложение» без резолюций Петра I).

Дата условная: июня после 2 и не позднее 10 — время, в течение которого происходили переговоры между русскими и курляндскими уполномоченными. Более подробно см. в прим. к № 3775.

3776. Июня после 2 и не позднее 10. — Резолюции на „особливом“ предложении курляндских послов о браке царевны Анны

Особливые предложения, которые его царскому величеству от нижеподписанных высококняжих курлянских посланных в Санкт-Питербурх вышеписанного ж числа всеподданнейше поданы и принадлежат до пактов супружественных.

1.

Просят его царского величества имянем его светлости своего принципала всеподданнейше, что по получении всемилостивейшаго соизволителнаго слова от его царского величества о супружестве обещанных приданых денег 200 000 рублев вдруг им выданы были и к отвозу к его княжой светлости им бы вручены были.

«О*т*стави*т*ь».

2.

Чтоб 100 000 рублев из того числа его княжой светлости, яко подарок, в ползу был отдан, дабы чрез то великодушное вспоможение легчее великой и несносной свой убыток забыти мог и в княжеское состояние себя привесть мог, и землю свою, едва не всю заложенную, от долгов мог освободить.

«При за*к*лючении тра*к*тата пе*т*деся*т* тысячъ, а при сва*д*ьбѣ — другая пе*т*деся*т* тысячъ, а доста*л*ьныя потом даны буду*т*».

3.

Чтоб из досталных 100 000 рублев толко б 40 000 рублев в приданое сочислено было и дабы их светлейший принципал в разсуждении своего и земель своих убогаго состояния к насупротивному записанию равного числа не был обязан.

4.

Чтоб достальные 60 000 рублев осталися и их светлейшему принципалу, яко взайм данные, или без или с самым лехким свершком взайм даны были.

5.

Чтоб 6000 рублев ручных, или тако имянованных одежных и на игру денег его княжой светлости будущей супруге высочеству за доволно приняты были, а особливо понеже ее двор, когда оной по достоинству учрежден доволным жалованьем, кормовыми денгами и либерею[1], светлейший их принципал довольствовать на себя принимает.

«О *сем* говори*ть*».

6.

На утренной подарок обещают они 10 000 рублев, и чтоб оные по прилучившейся смерти ея высочества его высококняжой светлости паки назад достатися имели.

«О*т*стави*ть*».

7.

Також уговаривают они, чтоб его княжой светлости волю иметь в приеме и учреждении дворовых и прочих служителей будущей своей супруги.

«Что*б* не о*т*нята была воля в служителя*х*
по обычаю всѣ*х* дворо*в*».

8.

Позволяют они иметь волное отправление греческой веры ея домовым и служителям в каплице.

«Что*б* по*з*волена была е*й* і ее служителе*м* імѣ*ть*
це*р*ко*вь* і о*т*правъление вѣры бе*з* всякого ізъятия».

9.

Покорнейше предлагают, чтоб ис сего супружества произшедшие принцы, також и пренцесы в люторской вере крещены и воспитаны

[1] *Liberia (польск.) — ливрея.*

были, ибо чрез сей способ далней союз и обязательство тех пренцес с немецкими княжими домами лехчее учинитца может.

«*Мужеской* по*л* лютар*ской* вѣры, а жен*ского* — грѣческой да буду*т*».

10.

О возвращении паки объявляют именем своего принципала: 1) Что ежели он прежде супруги своей умрет, а она замуж пойдет и дети по нем останутца, то надлежит ей 40 000 рублей принесенных приданных денег, купно с половиною (в казне) оставленных, назад взять, а достальное все детям отдать. 2) А ежели детей не будет, а она пойдет замуж, то просят всепокорнейше, чтоб для ползы земли их половина приданых денег, (в казне) оставших, за подарок причтено было; а ежели обязаны будут все число сполна возвратить, чтоб те денги частми в 10 лет из доходов княжих заплачены были. 3) Ежели детей не будет, а светлейшая княгиня останетца вдовою, до смерти своей обещают оной вдовствской дачи 40 000 рублев, однакож без всякой власти и управительства в староствах, которые ей для того определены будут. 4) А ежели дети будут, а ее высочество замуж не пойдет, то 20 000 рублев вдовской дачи определяют. 5) Но ежели ея высочество прежде супруга умрет, а по себе детей оставит, то оным все, что после смерти ея останетца, надлежать будет, токмо ему даже до смерти ево употребление именей и движимых вещей по правам оставлено да будет. 6) Також, буде она прежде его умрет бездетна, обещают они, депутаты, что хотят в том по всенародным правам поступать, однакож в крепкой надежде суть, что его царское величество по великодушному своему соизволению не точию принципалу их из надлежащаго к возвращению половинного наследства в подарок уступить изволит, но и надлежащую еще осталную сумму в шесть лет для разорения всеа земли его, которая долгое время не исправитца, платить милостиво соизволит.

«Говори*ть*».

11.

Удерживают они себе подтвержение супружных договоров от короны полской получить, однакож с покорнейшим прошением, что ежели то потребно, чтоб чрез силное исходатайство его царского величества то исправлено было, но и соизволения волного избрания ради содержания того некоторых галантеров всеподданнейше предложить.

«О*т*стави*ть*».

Яган-Эрнст Рен. Теодор-Людвик Лау.

Под текстом: С сего копия списана и положена к трактатам. Вынуто оное из трактата герцога Курлянского 1710.

ЦГАДА, ф. Подлинных царских писем, т. VI, лл. 94 об.—98. Собственноручные. Список: ЦГАДА, ф. Миллера, портфель 130/16, № 10, лл. 18—20 (205—207) об.

И. Голиков, Деяния П. В., ч. XII, М., 1789, стр. 150—156; изд. 2-е, т. 15, М., 1843, стр. 100—103; Доп. к Деяниям, т. VIII, М., 1792, стр. 402 (кратк. излож.); Büsching's Magazin für die neue Historie und Geographie, Th. 15, Halle, 1781, стр. 204—205 (напеч. на немец. языке «особливое предложение» без резолюций Петра I).

Обоснование даты см. в легенде № 3775 и прим. к этому номеру.

3777. Июня после 2 и не позднее 10. — „Обнадеживательное“ письмо герцогу курляндскому Фридриху-Вильгельму

Божиею милостию мы, Петр Первый, царь и император всеросийский, и протчая, и протчая, объявляем и признаваем, что, понеже смотрением всевышшаго с светлейшим князем и государем Фридригом-Вилгелмом, и протчей титул, его герцохскою любовию и нашею племянницею сроднею, царевною и великою княжною всеросийскою Анною, союзу супружества счасливо заключили, того ради мы для показания ему совершенного опыту милости защищения и попечения, которое мы о его и оного княжеств благосостояния чистосердечно исверно[1] намеренного склоня[2]... имеем на свет произвести на те пункты, которые вышепомянутого князя светлости, посланные в Санкт-Петербурке в 13 день июня по новому предлагали последующим образом всемилостивейше объявить восхотели. А имянно.

1.

Признаваем мы за благо от генерала нашего фелтьмаршала Шереметева учиненное испражнение княжеств Курляндии и Сингалии и Крукгупинтелского изволяем на выданной потент и все пункты таким образом, что мы оной от всего генералства со всякою исправностию под жестоким наказанием исполнено и во осмотрении держано быти желаем.

2.

Обнадеживаем мы свято и накрепко, что его княжой светлости бес того раззоренная земля впредь и во всю пребывающую войну

---

[1] *Так в оригинале.*

[2] *Здесь, повидимому, пропуск.*

никакими контрибуциями и квартирами, кроме необходимо нужных для стояния дворов и нужнейшаго провианту, иными воинскими отягчении никаким предлогом отягчена не будет. Но притом мы однакож свободной проход, которой ради необходимой воинской нужды наши войска чинить могут, принуждены быти себе выговариваем, однакож с таким умерением, что всегда его княжой светлости любви о том уведомление заранее учинено и число ординованных полков с посланием подлинной росписи дано будет, дабы тогда от него, герцога, определенныя камисары учреждены быть могли, к походу путь по удобности земли тоя учредити и о проходяших войск нужнейшим пропитании от высоких и ниских попечение во время иметь возможно было. Мы обещали також жестокие указы нашему генералству послать, дабы они должны были при таких проходах принадлежащей воинской порядок и обучение держати и всякие обиды предстерегати, инако ж его герцохской светлости и его подданным свободно будет противников тому тотчас за арест взять и командующим нашим офицерам для наказания отдать. И дабы [с] стороны полской в том такое ж разсмотрение держано было и оттуды прилучившееся нужныя проходы по вышеписанному же образу равенственно учинены были, хощем мы с истинной склонности, которую мы к его герцогской светлости имели и х которому нас со оным учиненной супружественной союз племянницы нашей тем наипаче побуждает, у королевского величества полского и у короны оной исходатайствовать не оставить.

3.

Прошенная и уже позволенная комисия как о контрибуциях взятых, також и о чрезвычайных учиненных обидами убытков, дабы оные во исправной компут приведены были, соизволяем со всемилостивейшим обнадеживанием, что те, которые оные обиды учинили, на приклад иным жестоко наказаны будут.

4.

Имеем тако имянованное отнятое от герцохства Курлянского все с своими старыми принадлежностми и протчими правами по той росписи, которое от его княжей светлости подана будет, по исвидетельствовании его писменных документов, сколь скоро Рига возметца, оному очищению, яко законному и наследственному верховному государю, оных в полное обладателство тотчас без всякой отволоки он поставлен да будет. И может его княжая светлость весь хлеб, которой не отнято у его от короны швецкой неправедно в земле ростет, пока старые границы обретаютца, пожать и на свои ползы

употребить, дабы мог чрез то иные к тому принадлежащие действа владелствования своего право отмстити.

5.

Обещаем мы его княжую светлость при его правителстве и спокойном владетелстве княжеств его против всех внутренних и внешних обид силнейше оборонять, а особливо помешать, дабы герцог Фердинанд никогда в Курляндию ни по каким прелогам и прошениям, под каким бы то учинитися ни могло, притить не мог.

6.

Может его княжая светлость надежен быти, что при всех войнах, которые меж нами и нынешними соседственными коронами впредь случитися могут, мы найтралство всегда пребываемое о его княжой светлости персоне и о его княжествах ненарушимо во осмотрении имети хощем. И притом мы купно свободное отправление торговли между нашими обоими государствы землями и жительми при обыкновенных водяных и земных пошлинах, или как о том в сочи[не]нном впредь трактате о купечестве договорено быти может, соизволяем.

7.

Наконец обещаем мы, когда благовремянно будет, и при последующем мирном договоре о его княжой светлости, и протчее титло у короны полской и швецкой, Англии и Галандии, Франции наши средства прележно и таким образом прилагать и его интерес во всех местех подпирать, дабы он в своих справедливых претензиях удачу получить мог, те желания, которыя нам от вышепомянутых его посланных во особливых предложениях о заключении трактату союзного пространнее чрез поданной в Петербурге в 13-м числе июня проект предложены суть, како достоит, получити мог.

К наивящему безопасению и содержанию от нас в том учиненных обещаний, и како мы намерены болше содержание сих пунктов о его княжей светлости благосостоянии исходатайствовать, того ради мы обнадеживателное письмо собственноручно подписали и нашею печатью запечатать повелели.

Еже учинено в Петербурке.

ЦГАДА, ф. Миллера, портфель 130 (16), № 10, лл. 33—35 (220—222) об. Список. Немецкий текст: там же, лл. 36—37 (222—224).

Обоснование даты см. в легенде № 3775 и прим. к этому номеру.

3778. Июня 3. — П. М. Апраксину

Драгунских лошадей по указу, как у вас положено з господином генералом-фелтьмаршалом князем Меншиковым, на прошлой год которых не дослано, также и на нынешней год, против указу сполна высылайте, не мешкав, ибо оные зело нужны. На сих днях посланы к вам в Казань два человека венгеров Самойла Мадонк да Францышка Мезе, которые искусны к виноградным садам, также умеют и вина виноградныя делать. Того для пошлите их в Астрахань и употребите к вышепомянутым делам. И учините им жалованье, а имянно денгами по гривне или по пяти алтын человеку на день, да сверх того давать корм [1].

Над текстом: Того ж числа к господину Петру Матвеевичю Апраксину; *после текста*: Послано с куриером Федором Юшковым.

ЦГАДА, Кабинет П. В., отд. I, Тетради Зап., л. 144/169 об. Список.

Собрание писем П. В. к Апраксиным, ч. 1, М., 1811, стр. 119—120.

В Собрании писем П. В. к Апраксиным письмо напечатано с датой 28 декабря. В Тетрадях Зап. оно находится среди июньских писем, которые идут в строгой хронологической последовательности по числам, и помещено на обороте письма к К. А. Нарышкину от 3 июня (№ 3780, причем дата письма Нарышкину подтверждается в списке с подлинника). Считая, что Тетради Зап. являются современным и достаточно точным источником, а Собрание писем П. В. к Апраксиным, изданное в нач. XIX ст., изобилует ошибками (в том числе и ошибками в датах), мы относим письмо, согласно Тетрадям Зап., к 3 июня. Кроме того, содержание другого письма, помещенного в Тетрадях Зап. на той же странице (№ 3782), находится в противоречии с датой 28 декабря: в нем Петр I торопит со спуском двух строящихся кораблей кончае в половине сего месяца *(т. е. речь идет о первой половине месяца и уж никак не декабря). Вышеизложенное дает основание считать дату 28 декабря ошибкой издания 1811 г. и датировать письмо к П. М. Апраксину 3 июня.*

3779. Июня 3. — Г. А. Меншикову

Господин подпорутчик [2].

По получении сего письма надобно вам весма трудитца, дабы один карабль, как наискоряя, был спущен на воду и сюда припроважен, что зело нужно. И о том к нам с сим посланным отпиши, дабы мы ведали, как скоро можете оной на воду спустить «і сюды

---

[1] *В Собрании писем П. В. к Апраксиным далее следует:* Из Санкт-Петербурга, в 28 день декабря 1710 года.

[2] *Обращение, подпись и дата в Тетрадях Зап. отсутствуют.*

отправить. А буде работаю замѣшкаетесь, то на дереве по старому выпълочено будет.

Piter.

Із Санкт-Петербурха, въ 3 *д*[ень] іюня 1710».

ГПБ, Автографы Петра I. Подлинник с собственноручной припиской. Список: ЦГАДА, Кабинет П. В., отд. I, Тетради Зап., л. 145/169, над текстом: Того ж числа к Гавриле Меншикову; *под текстом:* Послано з денщиком Нелюбохтиным того ж дня и часа.

В. Н. Берх, Собрание писем имп. Петра I к разным лицам, ч. 1, СПб., 1829, стр. 67—68; А. Ф. Бычков, Письма П. В., хранящиеся в имп. Публичной библиотеке, СПб., 1872, стр. 24.

3780. Июня 3. — К. А. Нарышкину

Господин обор-камендант[1].

Понеже имеем ведомость, что в Курляндии явилось поветрие, также и в войске нашем под Ригою на двух или на трех человеках явились язвы, отчего, сохрани боже, есть не без страху, того для от Нарвы милях в двух или в трех по большой почтовой дороге поставте заставу. И пошли туда доброго афицера[2] и прикажи ему, чтоб он куриеров, которые оттоль будут приезжать, тут останавливал, а писма у них принимал издали (и роспечатав держали[3] бы их на ветре часа по два и по три, а потом окуривали мозжевельником) и присылал к вам[4] за своею печатью [с] своими салдатами, которых ему для того иметь несколько нарочных, и с приезжими бы их отнюдь не спускал. И тех приезжих куриеров, которые с нужными писмами присланы будут, держать у той заставы по неделе или дней по десяти; и ежели в такое время болезни на них не явитца, то их принимать. А которые не гораздо с нужными писмами будут присланы, также на которых присмотрит болезнь, и таких не держать ни часу, но отпускать назад. И только иметь во осмотрении ту одну почтовую дорогу, а протчии все засечь, дабы тем выезд запретить[5].

«Piter».

Из Питербурха, июня 3 дня 1710.

---

[1] *В Тетрадях Зап. и в копии из рукописи М. А. Мещерской обращение отсутствует.*

[2] *В Тетрадях Зап:* доброго человека.

[3] *В копии с подлинника, принадлежавшего Нарышкину:* держал бы. *Однако во всех других списках и копиях и у Голикова:* держали б.

[4] *В копии из ф. Меншикова:* и присылай к нам.

[5] *Подпись и дата в списках и других копиях не указаны.*

ЛОИИ, ф. Комиссии по изд. Писем П. В. Копия с подлинника, принадлежавшего А. А. Нарышкину. Списки: там же, ф. Меншикова, картон 13, № 1136.; ЦГАДА, Кабинет П. В., отд. I, Тетради Зап., л. 144/168, над текстом: Того ж числа к обер-каменданту Нарышкину, *после текста:* Послано того ж дня вышеписанного обер-каменданта Нарышкина с человеком ево Федором Латышовым. С сего ж писма послана копия к господину Фелтьмаршалу з денщиком ево Михайлом Весниным. *Другие копии: из рукописи, принадлежавшей кн. М. А. Мещерской: ГПБ им. М. Е. Салтыкова-Щедрина, Погодинское древлехранилище, № 1741, над текстом:* Копия с письма, каково послано к обер-коменданту Нарышкину июня в 3 день 1710-го.

И. Голиков, Деяния П. В., ч. XII, М., 1789, стр. 156—157; изд. 2-е, т. 15, М., 1843, стр. 104; И. Голиков, Деяния П. В., т. III, 1788, стр. 207—208; сб. РИО, т. 25, СПб., 1878, стр. 197—198.

3781. Июня 3. — А. Г. Ратманову и Ф. С. Манукову

Подполковника Горчакова, которой убит на баталии у Полтавы о деревнях, которые после ево остались, учините по Уложенью, а имянно: ежели родственники ево (которые бьют челом) служат в афицерах или в салдатех, то отдайте им часть, как надлежит по указу, а ежели не служат, то им не отдавайте. И до указу велите владеть жене ево подполковничей вдове Марье. Пришлите сюда ведомость, не мешкав, что у вас налицо соляных денег ныне в зборе есть и [к] коликому числу надеетесь быть, к июлю или к августу месецу.

Над текстом: Того ж числа к Ратманову и к Манукову; *после текста:* Послано июня в 7 день с курьером Федором Юшковым.

ЦГАДА, Кабинет П. В., отд. I, Тетради Зап., л. 145/169. Список.

Дата: того ж числа, *т. е. 3 июня, так как письмо помещено в Тетрадях Зап. на одной странице с письмом Г. А. Меншикову от 3 июня (№ 3779). В своем ответе Ратманов и Мануков писали, что царский указ к ним был 3 июня (см. прим., стр. 608).*

3782. Июня 3. — Ф. С. Салтыкову и Ричарду Броуну

Понеже как мы слышим, что у вас зело медленно чинитца приготовление к спуску караблям, в чем надобно вам неусыпно трудитца, и не толико, что первой, но и другой карабль надобно, кончае в половине сего месеца, на воду спустить и сюда припровадить.

Сие весма надлежит вам исполнить, дабы впредь не взыскано то было на вас.

Над текстом: Того ж числа к Броуму и Салтыкову; *после текста:* Послано с порутчиком Мурзиным.

ЦГАДА, Кабинет П. В., отд. I, Тетради Зап., л. 144/168 об. Список.

В. Берх, Собрание писем императора Петра I к разным лицам, ч. 1, СПб., 1829, стр. 17 (с датой: 3 июня*).*

Дата: того ж числа, *т. е. 3 июня, так как предыдущие письма от 3 июня: письмо Б. П. Шереметеву (№ 3783), помещенное в Тетрадях Зап. на л. 143/167, и письмо к К. А. Нарышкину (№ 3780), на обороте которого помещено данное письмо.*

3783. Июня 3. — Б. П. Шереметеву

Господин фелтьмаршал[1].

Два письма ваши, писанные из Юнфоргофа, первое — апреля от 23-го, другое — маия от 22-го чисел, до нас дошли, на которые ответствуем. Артилериским и инженерским служителем, которые отпущены от короля Августа к вам под Ригу, изволте прислать, не мешкав, ведомость, по сколку кому тем чинам давать жалованья на месяц. Однакож денег им давать погодите, но токмо велите[2] давать правиант. И понеже артилериских служителей число немалое, того для посоветуйте о том з господином генералом-лейтнантом Брюсом: есть ли им всем при Риге что делать. Ибо я не чаю, чтоб им всем было у вас дело. И сколько надобно их оставить, о том к нам отпишите. Между тем же которыя добрыя подщитеся приговаривать потихоньку в службу нашу. Что же принадлежит о Фризе и бутто обещанно ему быть генералом-маеором и полк дать Московской, о чем я ему ни через кого сего не обещал, в чем изволь накрепко розыскать: которой безделник ему именем моим солгал или сам затеял? ибо сие зело печально, что такие плуты дерзают так лгать на нас. И оной розыск за руками прислать сюда[3].

Петр.

Из Петербурга, в 3 день июня 1710-го.

P. S. Получили мы ваше письмо и на оное ответствуем. На дачю салдатом ныне из соляных денег взаймы возмите. А что

---

[1] *В Тетрадях Зап. обращение отсутствует.*

[2] *Там же:* велите им давать.

[3] *Далее в Тетрадях Зап. идет постскриптум.*

возмете, и то число впредь изволте отдать. Полкам Астраханскому и Ингермоланскому велели мы остановитца. И ежели в них здесь нужды не будет, то их отпустим к вам назад. Что же пред сим писали мы о язве моровой, от чего боже сохрани, ежели умножитца, что чинить, и на то ответствуем, что, пока не умножилось, весма крепкое осмотрение иметь и болных отсылать вдаль особливо. И лекарства на салдат простыя вели дохтурам употреблять и здоровым давать в запас вина с канфорою и протчее, как о том писал дохтур Дунель к дохтуру Вилю, которого велели мы к вам поворотить. Также при таком худом времени и здоровыя полки друг от друга далее роставить, чтоб в нынешние жары от тесноты паче такая злая болезнь не умножилась.

Также писали мы в Нарву к обер-коменданту Нарышкину, чтоб он куриеров ради опасения от оной злой болезни велел мили за две или три[1] останавливать и письма у них[2] там велел принимать и распечатывать[3]. Того для и о нужных делах изволте писать цыфирью[3]. Также и вам иметь надобно осторожность, дабы из далних мест пуще не нанесли куриеры. И со оного письма, каково послано в Нарву, для ведома вам при сем посылаем копию[4].

Когда будите брать взаимы из денег Помесного приказу, то изволте брать мелкими, а шестаки и тинфы велите беречь.

Также когда будет с Москвы господин Стрешнев посылать к вам рекрутов, а страх от поветрия (от чего сохрани боже) не уйметца, то лутче их вели где-нибудь остановить в наших ближних городех, где удобнее, чтоб они могли себя от поветрия сохранить.

После текста: Получен сей указ июня 10-го дня 1710-го под Ригою в лагере чрез денщика Веснина.

ГПБ им. М. Е. Салтыкова-Щедрина, Погодинское древлехранилище, № 1741, лл. 15—16 и об. Копия. Список: ЦГАДА, Кабинет П. В., отд. I, Тетради Зап., л. 143/167 и об., над текстом: В 3 день июня, к фельтмаршалу Шереметеву. З денщиком ево Михайлом Весниным. *Другая копия: ЛОИИ, ф. Комиссии по изд. Писем и бумаг П. В., копия из сборника, принадлежавшего М. А. Мещерской.*

Сб. РИО, т. 25, СПб., 1878, стр. 196—198.

---

[1] *В Тетрадях Зап.:* мили за две или за три от Нарвы останавливать.

[2] *В Тетрадях Зап.:* и письма у них со осмотрением принимать.

[3—3] *Вся эта фраза в Тетрадях Зап. отсутствует.*

[4] *Копия сохранилась в сб. № 1741. См. № 3780.*

3784. Июня 3—4. — К. А. Нарышкину

Господин обер-камендант.

Далее текст тот же, что в № 3780.

Дубликат не сохранился. Печатается по Голикову.

И. Голиков, Деяния П. В., ч. XII, М., 1789, стр. 157; изд. 2-е, т. 15, М., 1843, стр. 104. Голиков под текстом письма Петра I от 3 июня к К. А. Нарышкину отметил: Таковое же писмо монарх вторично отправил к нему же.

Голиков не датировал дубликата письма к Нарышкину, а следом за ним поместил письмо от 4 июня. Датируем письмо 3—4 июня, так как предыдущее письмо было от 3 числа.

3785. Июня 4. — К. И. Крюйсу

Господин вице-адмирал[1].

Писмо ваше, посланное изо флота вчерашнего числа чрез порутчика Фалкенберха, мы получили сего числа. И как ево в швецком флоте приняли и отпустили, о том он доносил нам словесно.

Вчерашнего числа получили мы писмо от господина адмирала, в котором пишет он, что начали по крепости Выборху з двух сторон стрелять и бомбардировать июня 1[2] число после полудня о 6 часех, и того ж числа от бомбов в городе был великой пожар. А как начали по городу стрелять и бомбардировать, тогда послыша[3] неприятелския карабли, которых было 5 блиско наших батарей перед устьем, пошли дале за Березовыя острова. О капитане-порутчике Крузе и протчих, которыя потеряли три судна с людми без всякой причины, изволте розыскать накрепко (ибо он то учинил своею глупостью и к неприятелю сам в руки въехал, отчего людей и суды потерял). А ежели сии лехко будут сужены, то добрым афицером нелзя будет служить в нашем флоте, також и впредь будет повадка таким, что и болше того будут терять[4].

«Piter.

P. S. Өискала ізволь немедленно в здѣшние слободы опъредѣлить».

В 4 день июня, от Питербурха.

ЦГАВМФ, ф. Адм. Совета, кн. 13, л. 39 об. Подлинник с собственноручным постскриптумом. Список: ЦГАДА, Кабинет П. В., отд. I, Тетради Зап., л. 145/169 и об., над текстом: В 5 день к виц-адмиралу.

---

[1] *В Тетрадях Зап. обращение отсутствует.*

[2] *Там же:* июня 1-е число после полудня о шти часех...

[3] *Там же слово* послыша *отсутствует.*

[4] *Далее в Тетрадях Зап. идет постскриптум, а подпись и дата отсутствуют.*

Ф. Туманский, Собрание разных записок о жизни П. В., ч. IX, СПб., 1788, стр. 11—12; И. Голиков, Деяния П. В., ч. XII, М., 1789, стр. 157—158; изд. 2-е, т. 15, М., 1843, стр. 104—105; Н. Воскресенский, Законодательные акты Петра I, М.—Л., 1945, стр. 328 (опубликовал только обращение, постскриптум, подпись и дату); Описание Архива Морского министерства, т. I, СПб., 1877, стр. 25—26 (указание на это письмо).

3786. Июня 5. — Ф. М. Апраксину

Господин адмирал[1].

Писмо ваше я[2] получил, в котором объявляете, что брешь стрелять и бомбардировать, почели, — дай, боже, счастливое окончание сего дела. Что-же изволите писать, кого послать перед ворами на приступ, и у них камандиры главные есть: Лабанов да Батурин; а протчих выбрать из них, из астраханцов, пятидесятников и десятников; также и у каторжных; а у казаков — атаманов или также. И чтоб оныя были со обоих сторон, от вас и от Беркголца, сперва для того: ежели есть мины, пусть над оными свою операцию исправят, також и первую стрельбу. К тому-ж[3] надлежит в тот час по болварком[3], к которым приступу[4] не будет (а с них может неприятель стрелять на наших), непрестанно с наших батарей стрелять и бомбы метать; також и замок непрестанно в тот час бомбардировать, дабы очищающую неприятелскую стрелбу отнять. Також[5] штифунтовыя пушки поставить против „Германа", и стрелять из оных в бойницы гермоновы, дабы тем також стрелбе отчасти помешать. Впротчем полагаемся на ваше разсуждение. И с великою жаждою ожидаем с помощию божиею окончания сего дела[6].

Питер[7].

Из Санкт-Питербурха, в 5 день июня 1710 году.

P. S. Полки[8] от Риги сего дня[9] пришли, и переправя тотчас к вам отправлю[10]. От капитана[11] Василья Долгорукова получили изряд-

---

1 *В Тетрадях Зап. обращение отсутствует.*

2 *В сб. Курбатова и у Голикова слово я отсутствует.*

3—3 *В сб. Курбатова и у Голикова слова эти отсутствуют.*

4 *Далее в сб. Курбатова и у Голикова:* болверкам.

5 *Слово* також *в сб. Курбатова и у Голикова отсутствует.*

6 *Далее в Тетрадях Зап. идет постскриптум.*

7 *В сб. Курбатова и у Голикова:* Piter. *Дата у Голикова перенесена в заголовок.*

8 *В сб. Строганова:* Пошли *(вместо* полки*).*

9 *В Тетрадях Зап.:* сего дня сюды.

10 *Там же* пошлю *вместо* отправлю.

11 *Там же* князь *вместо* капитана.

ные ведомости, что шквадра сюды определена, и там готовость суть[1] великая, и в конце сего месеца действовать начнут.

ГПБ им. М. Е. Салтыкова-Щедрина в Ленинграде, сб. писем Петра I к Апраксиным. Список. Другие списки: ЦГАДА, ф. Рукописного отдела библиотеки б. МИД сб. № 46/66, л. 78; там же, Кабинет П. В., отд. I, Тетради Зап., лл. 145/169 об.—146/170, над текстом: Того ж числа[2] к адмиралу; *там же, ф. Строгановых, оп. 1, кн. 299, л. 72; ЦГАЛИ, сб. Курбатова, № 3363/1, л. 149 и об.; ГИМ, ОПИ, ф. Вахрамеева, 518, лл. 99 об.—100.*

И. Голиков, Деяния П. В., ч. XII, М., 1789, стр. 158—160; изд. 2-е, т. 15, М., 1843, стр. 105—106; Доп. к Деяниям, т. VIII, М., 1792, стр. 399 (упоминание).

3787. Июня 6.—Подполковнику Заборовскому

Ежели вас сей указ застанет по ту сторону Нарвы или в Нарве, то бутте с полком своим до указу у Нарвы и дале сюда не ходите. Буде ж от Нарвы уже гораздо отошли, а имянно, ежели около Ямбурха и дале, то подите сюда потихонку.

Над текстом: Того ж числа к подполковнику Заборовскому.

ЦГАДА, Кабинет П. В., отд. I, Тетради Зап., л. 146/170 об. Список.

Дата: того ж числа, *т. е. 6 июня, тк как письмо в Тетрадях Зап. помещено после письма Б. П. Шереметеву от 6 июня (№ 3789).*

3788. Июня 6.—К. А. Нарышкину

Господин обер-камендант[3].

Суды те, которые пришли от Дерпта к Нарве под солдатами, которые шли от Риги, до указу удержи у Нарвы, а к Дерпту и ко Пскову не отпускай[4].

«Piter».

Из Питербурха, июня 6 дня 1710[5].

---

[1] *Слово:* суть *в сб. Курбатова отсутствует.*

[2] *Предыдущее письмо к К. И. Крюйсу помечено в Тетрадях Зап. 5-м июня, хотя в собственноручном подлиннике дата:* 4 июня *(срав. № 3785).*

[3] *В Тетрадях Зап. обращение отсутствует.*

[4] *Здесь кончается текст в Тетрадях Зап.*

[5] *У Голикова дата перенесена в заголовок.*

ЛОИИ, ф. Комиссии по изд. Писем и бумаг П. В., копия с подлинника, принадлежавшего А. А. Нарышкину. Список: ЦГАДА, Кабинет П. В., отд. I, Тетради Зап., л. 146/170 об., над текстом: Того ж числа к обер-каменданту Нарышкину, *после текста:* Сии три писма к фелтьмаршалу и к обер-каменданту Нарышкину и к Заборовскому посланы того ж дня с фелтьмаршаловым денщиком Иваном Сухановым.

И. Голиков, Деяния П. В., ч. XII, М., 1789, стр. 160; изд. 2-е, т. 15, М., 1843, стр. 106.

3789. Июня 6. — Б. П. Шереметеву

Господин фелтьмаршал[1].

Писмо ваше, писанное от Риги маия 31-го дня, чрез денщика вашего вчерашняго дня до нас дошло, по которому мы уведомились, что счасливо половиною форштата рижского овладели с малым зело уроном, також и другую половину надеетесь скоро получить, о котором добром начатии вам благодарствуем (и то так сталось, как я вам всегда говорил и писал). X полкам Ингермоланскому и Астраханскому послан от нас указ назстречю (о чем мы и прежде к вам писали), дабы они остановились до указу на дороге, где их посланной куриер с тем указом встретит. Однакож ежели послышите[2], к Риге будет сикурс, или нужда вам в людех, то изволте по них послать, чтоб они к вам были. А мы оттоль не будем их сюда требовать, ежели нужда не позовет.

Прежде писали вы к нам, что у камисарства в денгах на дачю салдатам немалая есть нужда (чего для и в заем просили из соляных), и ныне из соляных денег брать взаимы не изволте, а вместо того роздайте салдатам от камисарства из генералских и афицерских дач (пока у камисарства денгами исправятца), понеже генералы и афицеры доволные себе порционы зимою выбрали с квартир и тем могут себя некоторое время содержать. Болши всего смотрите на перенятие водяного пути и на шанцы, которые для того зделаны, ибо болшой выручки не чаете, а опасно, дабы с караблей тысячи четыре или пять не высадили в Динаменд и оным шанцов не разорили. А когда сие, что не дай боже, учинят, то все дело наше у вас пропадет[3].

Петр.

Ис Питербурха, июня 6-го дня 1710-го.

---

[1] *В Тетрадях Зап. обращение отсутствует.*

[2] *В Тетрадях Зап.:* ...послышите, что к Риге...

[3] *Здесь кончается текст в Тетрадях Зап.*

Помета: Получен сей указ под Ригою июня 12-го дня чрез денщика Суханова. При сем же указе дубликат с указу, которой указ писан ис Питербурга июня 3-го дня, а под Ригою получен 10-го дня 1710-го году.

ГПБ им. М. Е. Салтыкова-Щедрина, Погодинское древлехранилище, № 1741, л. 17 и об. Копия. Список: ЦГАДА, Кабинет П. В., отд. I, Тетради Зап., л. 146/170 и об., над текстом: В 6 день к господину генералу-фельтмаршалу Шереметеву, *под текстом:* С сим письмом послан дупликат против письма, каково послано сего ж июня в 3 день. *Другая копия: ЛОИИ, фонд Комиссии по изд. Писем и бумаг П. В., копия из сборника, принадлежавшего М. А. Мещерской.*

Сб. РИО, т. 25, СПб., 1878, стр. 198—199.

3790. Июня 6. — Б. П. Шереметеву

Господин фелтьмаршал.

Два письма ваши, писанные из Юнфоргофа...

Далее текст тот же, что в № 3783.

ГПБ им. М. Е. Салтыкова-Щедрина, Погодинское древлехранилище, № 1741, л. 17 и об. Копия (См. легенду к № 3789).

3791. Июня 7. — Ф.-Г. Ностицу

Также слышали мы, что вы с товарами к Елбинку судами приход запретили, от чего бы чаяли мы быть немалой прибыли от пошлинного збору, которой бы збор пригодился на салдацкой мундир, чего для надобно вам в том дать позволение. И пошлины вели збирать камисару, которой у вас выбран будет, или кому-нибудь иному из афицеров. И употреблять те зборные денги на салдацкой мундир.

Перед текстом: Того ж числа послан дупликат с курьером Вечесловым к господину генералу Ностицу, в том дупликате приписано.

ЦГАДА, Кабинет П. В., отд. I, Тетради Зап., л. 147 об./171 об. Список.

Дата: того ж числа, *т. е. 7 июня, так как в Тетрадях Зап. письмо помещено после письма к Т. Н. Стрешневу от 7 июня (№ 3792).*

3792. Июня 7. — Т. Н. Стрешневу.

Напред сего писали мы к вам, дабы послать в армею с сыном вашим рекрутов пять тысяч человек. А ныне по новым табелям господина генерала-фельтмаршала князя Меншикова надлежит выслать сверх того числа еще в восемь драгунских полков, которые под Ригою, 1917 человек, да в шесть полков пехотных, которые обретаются в великой Полше и з генералом-лейтенантом Ностицом, тысячю человек. Всего надлежит к пяти тысячам в прибавку 2917 человек, которых также, не мешкав, собирайте и в армею отправляйте. Также наберите ис подмосковных деревень, а имянно кругом Москвы верстах во сте, рабят молодых в матрозы от пятнатцати до дватцати лет тысячу двести человек и вышлите их сюда, не мешкав. Также надобно[1] вам положить Московской губернии на ближние места, которые по тем рекам, что впали в Волгу меж Твери и Ярославля, а имянно Нерль и протчия, и где есть удобныя к судовому строенью леса, чтоб приготовили сосновых и еловых копаней против посланного при сем обрасца, где поставлена литера „А“, тысяч сто; и чтоб оные в отрубе толстотою не были тоне шести или семи дуймов, а длиною сажени по три и менши, а корень, что доле, то лутче. Также надобно приискать против обрасца „В“ сот пять или шесть дубовых кривуль да тысячу бревен дубовых же не само толстых, ис которых бы возможно было зделать брусья на кили и сатоуты толщиною дуймов в восемь или в десять да две тысячи бревен дубовых же на бархоуты потоне вышепомянутых, а имянно, чтоб мочно было зделать из них брусья в пять или шесть дуймов. А ежели дубовых таких не сыщетца, то вместо сих столько же, две тысячи, вырубить сосновых потолще, а имянно, чтоб в восемь и в девять дуймов. А толще дубовых бревен рубить весьма запретить, но токмо ис которых бы мочно только такия брусья зделать; и тех брусьев до мастера не брусить. Также изготовить досок толщиною в четыре дуйма, а длиною и шириною — каковы выдут, тысячи три или четыре, да толщиною ж в два в полтретья и в три дуйма — тысяч дватцать или тритцать, а длиною и шириною также каковы выдут; только бы смотрели того, чтоб они вытесаны были равно, а лутче, ежели мочно, чтобы пиловалные были руками. А пиловальщиков взять или нанять ис черкаских городов. И чтоб те леса, также копани и доски заготовить в будущую осень, а имянно чтоб зачали рубить и копать с половины сентября месяца. И вывозить из лесов к рекам к тем местам, где суды пристают. А которые вырублены будут от тех

[1] *У Берха напечатано письмо, начиная от слова:* Надобно *и до 1-го абзаца на стр. 180.*

мест не гораздо блиско, и те вывозить лутче уже зимою по первому пути. Также надобно у тех пристаней для мастеров и работников поставить по нескольку изб. А в которых местах такие пристани обыщутца, о том к нам отписать[1].

На глобус большой приищите какую-нибудь особливую сухую полату в Кремле, где б от пожару было безопасно, и, проломав двери, тот глобус в нее поставить. Буде же такой полаты не сыщетца, то у Грановитой или у другой какой полаты тут же на площади к стене зделать нарочно на оной глобус чюлан и накрыть хорошенко и оставить в стороне побольше окна для ветру, чтоб проходил, а в ненасныя дни в те окна вставливать стекляные оконницы.

Над текстом: Июня в 7 день к господину Стрешневу; *под текстом:* Таково письмо послано из Санкт-Питербурха с куриером Федором Юшковым.

ЦГАДА, Кабинет П. В., отд. I, Тетради Зап., л. 147/171 и об. Список. В. Н. Берх, Собрание писем имп. Петра I к разным лицам, ч. 1, СПб., 1829, стр. 68—70.

3793. Июня 8. — Ф. М. Апраксину

Господин адмирал[2].

Писмо ваше я получил, на которое ответствовать инаго не могу[3], точию дай боже свое благословение. А от денщика твоего я слышал, что сего дня намерились приступать. И ежели уже учинено, то бог в помощь. Ежели-же сего дня не учинено, то прошу[4], дабы до воскресенья или понедельника отложено было, х которому времяни могу поспеть; понеже сего дня последнее лекарство приму, а завтре буду свободен.

Питер[5].

Из Санкт-Петербурха, в 8 день июня[6] 1710 году.

ЦГАДА, ф. Рукописного отдела библиотеки б. МИД, сб. № 46/66, л. 78 об. Список. Другие списки: там же, Кабинет П. В., отд. I, Тетради Зап., л. 148в/173, над текстом: К адмиралу в 8 день июня; *там же, ф. Строгановых, оп. 1, кн. 299, л. 72 и об.;*

---

[1] *Далее запись:* В том же писме приложена цыдулька.

[2] *В Тетрадях Зап. обращение отсутствует.*

[3] *В сб. Курбатова и у Голикова:* иного не имею.

[4] *В Тетрадях Зап.:* то прошу погодить до понедельника; *здесь текст в Тетрадях Зап. кончается.*

[5] *В сб. Курбатова и у Голикова:* Piter. *Дата у Голикова перенесена в заголовок.*

[6] *В сб. № 46/66 и в сб. из фонда Строганова ошибочно:* июля.

ЦГАЛИ, фонды XVIII в., кн. 3363/I, сб. Курбатова, л. 149 об.; ГИМ, ОПИ, ф. Вахрамеева 518, л. 100; ГПБ им. М. Е. Салтыкова-Щедрина в Ленинграде.

Ф. Туманский, Собрание разных записок и сочинений, ч. 8, СПб., 1788, стр. 258; И. Голиков, Деяния П. В., ч. XII, М., 1789, стр. 161—162; изд. 2-е, М., 1843, стр. 107.

3794. Июня 9. — Г. Ф. Долгорукому

Monsieur[1].

«Понеже хотя мы вам позволение дали, чтоб по окончаніі рады вам ѣхать к Москвѣ, но нынѣ імѣем нужду, дабы вы паки туды ѣхали, а для чего — о том пространнѣе будет писать к вам граѳ Голоѳкин. Правъда, хотя вам не без труда, аднакож нужда сего требует. Может бог вскорѣ дать всѣм нам покой[2].

Piter.

Із Санкт-Питербурха, въ 9 д[ень] іюня 1710».

ЦГАДА, ф. Подлинных царских писем, т. VI, л. 91. Собственноручное. Списки, там же, л. 92, над текстом: Копия с писма, каково писано его царского величества собственною рукою, *после текста:* Таково писмо отпущено из Санкт-Петербурка в 9 день июня 1710-го году; *там же, Кабинет П. В., отд. I, Тетради Зап., л. 148-а/172, над текстом:* В 9 день июня 1710-го. К князь Григорью Федоровичю Долгорукову; *там же, Сношения с Польшей 1710, № 6, л. 34.*

3795. Июня 9. — А. Г. Ратманову и Ф. С. Манукову

По получении сего указу отпустите из соляных денег в Посолской приказ осмнатцать тысяч рублев. Также пришлите к нам ведомость, сколько за вышепомянутым отпуском соляных денег налицо останетца и коликому числу еще чаете быть в присылке, к августу или к сентябрю месяцам.

Над текстом: Того ж числа к Ратманову и Манукову.

ЦГАДА, Кабинет П. В., отд. I, Тетради Зап., л. 148а/172. Список.

Дата: того ж числа, *т. е. 9 июня, так как предыдущее письмо в Тетрадях Зап. на той же странице, адресованное Г. Ф. Долгорукому, было от 9 июня. Кроме того из доношения Манукова и Ратманова очевидно, что указ был от 9 июня (см. прим.).*

---

[1] *В Тетрадях Зап. обращение отсутствует.*

[2] *Здесь кончается текст в Тетрадях Зап.*

3796. Июня 9. — И. А. Мусину-Пушкину

Доставить все, какия есть на славенском и российском языке, церковныя и гражданския книги.

И. Голиков, Доп. к Деяниям, т. VIII, М., 1792, стр. 442—443. Документ не сохранился. Содержание его изложено у Голикова. Дата 9 июня приведена Голиковым в примечании.

3797. Июня 10. — К. И. Крюйсу

«Господин вице-адмирал.

Письмо ваше купно с креісрехтом я получил. І на оное інаго отвѣтствовать не імѣю, точию что ізвольте чинить по пъриговору, только боцман послѣ протащесья пот киль, вмѣсто битья, на галѣру на десять лѣт послать. Отпускается отсель шведской полковъник» Рыбендеръ «вмѣсто нашего отпущенного полковъника Івановъского, которого ізволь отправить в шведской ѳлот. Такъже тому аѳицеру вели спросить в шведском ѳлотѣ, что не бывал ли аглинской карабль (о котором вы ізвестны)? І буде былъ[1], тут ли задержан іли послан, і куды?

Piter.

Із Санктъ-Питербурха, въ 10 д[ень] іюня 1710».

ЦГАВМФ, ф. Адм. Совета, № 13, лл. 40 и 49. Собственноручное. Голландский перевод: там же, л. 41.

Описание дел Архива Морского министерства, т. I, СПб., 1877 (указание на это письмо).

3798. Июня 10/21. — Герцогу курляндскому Фридриху-Вильгельму

Durchlauchtigster Herzog![2]

Euer fürstliche Durchlaucht an uns abgelassenes Schreiben vom 22-sten April haben wir dero Abgeordnete vor einigen Tagen hieselbst erhalten, und daraus sowohl als von denselben in der ihnen

---

[1] *Следующие затем слова находятся на л. 49 рукописи.*

[2] Светлейший герцог. Вашей княжей светлости к нам посланное писание от 22-го апреля мы чрез ваших посланных пред несколкими днями здесь получили. И как

ertheilten Audienz, was sie wegen einen zwischen unsere Prinzessinnen Nichten Liebden und euer fürstliche Durchlaucht zu stiftenden Vermälungsallianz an uns gelangen lassen, des Mehrern vernommen. Um nun euer fürstliche Durchlaucht eine reele Marque unserer gegen sie tragenden Affection zu geben, so haben wir in dieses dero Ansuchen consentirt, und deswegen unsern Ministris Befehl ertheilt, mit dero hierzu bevollmächtigten Abgeordneten hierüber in Conferenz zu treten, und diese Affaire zum Stande zu bringen, welchem zufolge dann auch im Nahmen Gottes ein Vermälungstractat zwischen unserer Nichten die zarische Prinzessin Anna Liebden und euer fürstliche Durchlaucht geschlossen, und von beiderseits Gevollmächtigten unterzeichnet worden. Wie davon dero an uns abgeschickt gewesener Rath von Lau, welcher mit selbigen zu euer fürstliche Durchlaucht retournirt, ausführlich Bericht abstatten wird. Wir zweifeln demnach nicht, euer fürstliche Durchlaucht werden hieraus unsere gegen sie tragende Affection zur Gnüge erkennen, und den geschlossenen Tractat aufs eheste ratificiren. Sollten euer fürstliche Durchlaucht uns anbei das Plaisir geben, und auf einige kurze Zeit ohne alle façon zu uns anher kommen wollen, wornach wir herzlich Verlangen tragen, würde uns solches nicht allein sehr angenehm sein, sondern wir auch dadurch die Gelegenheit bekommen, ihnen von unserer Affection und geneigten Willen nähere Versicherung und Proben zu geben.

Wir verharren anbei euer fürstliche Durchlaucht freundwilliger

Petrus.

S.-Petersburg, den 10/21 Juni 1710.

ис того, так и от оных, прося в данной им аудиенции, то еже вы о сочинении супружественного междо нашею племянницею царевною ея любезною и вашею княжею светлостию союза нам предлагати повелели, пространно уразумел. И дабы вашему светлости действительной опыт нашией к вам имеющей приязни подать, того ради мы на сие ваше прошение соизволили и того ради нашим министрам повелели с вашими полномочными посланными о том в конференции вступити и то дело к совершению привесть. И тако по тому, во имя божие, супружественной трактат междо племянницею нашею цесаревною Анною, ея любовию, и вашею княжею светлостию заключен и от обоих стран полномочных подписан есть, якоже о том ваш для того к нам присланной советник фон Лау, которой со оным к вашей светлости возвращается, пространно донесть может. Итако мы не сумневаемся, что ваша княжая светлость по тому нашу к вам имеющую приязнь доволно признать и заключенной договор как наискорее подтвердится благоволите. Ежель ваша светлость при том нам в утеху подадите и на краткое время без всяких чинов к нам сюда приехать, чего мы от сердца желаем, не токмо сие дело приятно будет, получим мы тем случай вам нашия приязни и склонного благоволения ближайшия обнадеживание и опыты. И пребываем княжей светлости к дружбе охотный.

ЦГАДА, ф. Миллера, портфель 130/16, д. № 10, л. 32/219. Список. Современный русский перевод приведен в подстрочном примечании.

A. F. Büsching, Magazin für die neue Historie und Geographie, 15 Th., Halle, 1781, S. 218; И. Голиков, Доп. к Деяниям, т. VIII, М., 1792, стр. 403 (указание на это письмо).

3799. Июня 10. — Объявление генералитету и офицерам

Божиею милостию мы, пресветлейший и державнейший великий государь, царь и великий князь Петр Алексеевич, самодержец всероссийский и пр[очая] и пр[очая] и пр[очая] объявляем чрес сие войск наших генералом-фелтмаршалом, генералом и протчим вышним и нижним офицером командующим. Понеже мы, великой государь сь его светлостию князем курланским вступили в ближайшее обязателство, того ради повелеваем в княжествах и землях владения его светлости на войска наши денежных контрибуций отнюдь никому под опасением нашего гнева и воинскаго суда не брать, також без самой необходимой нужды квартир во оных войскам нашим не иметь и провиантов не брать.

Во утверждение того сей наш указ за приписанием собственныя нашея руки и печатью дан в Санкт-Петербурге 1710 июня в 10 день.

Подписан царскаго величества рукою: Петр.

Запечатан среднею печатью под кустодиею и отдан присланным от курляндского князя июня 11.

ЦГАДА, ф. Миллера, Портфель 130/16, № 10, л. 30/217. Список. Немецкий текст: там же, л. 30/217 об., под текстом: Gegeben S.-Petersburg den 10. Juni 1710. Peter.

И. Голиков, Доп. к Деяниям П. В., т. VIII, М., 1792, стр. 403 (упоминание об этом указе, который Голиков датирует 11 июня).

3800. Июня 11—12. — Ответ коменданту Выборга Магнусу Стиернстроле от имени Ф. М. Апраксина

«Отвѣт на пункты присланныя.

Понеже господин каменданть просит полного окорта в своіх пунктах, чему мы удивъляемся, понеже обычай такой: акортъ просить при отбирании контрашкарпа і при доброй деѳензиі города, а не тогъда, когъда уже под бостионами отакующия обрѣтаются. Також с сей стороны вяще ста сажень брешь, і деѳензиі сия крѣ-

пость весма лишена, паче *ж* не ожидая жадного сикурса, — того ради інако не надлежит искать токмо милосердия у моего всемилос[тивейшего] ц[аря] і г[осударя][1]. Понеже помощию всевыщего сей город по въсѣм обстоятельствам в воли оного суть, того ради не могу болѣе склонности явить, яко послѣдует.

1.

Дабы весь гварнизон яко воінския [п]лѣмники отдались, которым позволяется всѣ пожитки іх, також і іх ѳамилиі, при себѣ імѣть, і чесно оных по обычаем воінских без всякого озлобления содержать будут[2].

2.

Что іх[3] прежде всѣх на размѣну отдадут, для чего на пароль нѣсколько ѳицерое наперет в Свѣю отпустят іли присягнут, что оным ни протие его в[еличества] і его союзникое не служить в сию войну», и тогда отпущены будут в Свею. Сей же пункт и протчим, в службе королевской обретающимся, да служит.

3.

«Купъцое і протчих» всякого чина «по обычаю всего свѣта в милостивом призрѣниі содержать будут».

ЦГАДА, Кабинет П. В., отд. I, кн. 60, л. 229—230. Собственноручное. Список: там же, отд. II, кн. 11, лл. 65 об.—66 об., под текстом: Таковы пункты посланы с вышепомянутым капитаном[4] и при том посланы копии, списав по немецки.

Сб. военно-ист. материалов, вып. V, СПб., 1893, стр. 110—111 (напеч. по списку, без пунктов.

Документ не имеет даты, но написан Петром I собственноручно. 11 июня к вечеру Петр I приехал к Выборгу. Из сохранившихся нескольких вариантов условий сдачи Выборга, этот вариант наиболее ранний, в то же время он написан Петром I собственноручно, отчего мы и относим его к 11—12 июня; он был отослан 12 июня.

---

[1] *Затем было написано и зачеркнуто:* точию яко пълѣнным.

[2] *Далее зачеркнуто:* кто. *Затем идет фраза, вставленная Петром на полях. Она начиналась:* буде же сие, *но эти слова зачеркнуты; далее шла фраза:* «іли присягнут, что оным ни протие его в[еличества] і его союзникое не служить в сию войну», и тогда отпущены будут в Свею. Сей же пункт и протчим, в службе королевской обретающимся, да служит. *Но эта фраза была потом перенесена во 2-й пункт.*

[3] *Далее было написано, но зачеркнуто:* пълѣны...

[4] *Семеном Нарышкиным.*

3801. Июня 12. — Черновые пункты об условиях сдачи Выборга

1.

«Позволяется сей гварнизон выпустить[1] с однѣм нижним ружьем, купъно съ іх пожитки і ѳамилиями[2]. І правианту, сколько надлежитъ[3] на дорогу водяным і сухим путем, дано будет[4].

2.

Купъцоѳъ, рукомесленных, і духовъных, і протчихъ будут содержать при іх вѣрѣ в милости і призріны по обычаю.

3.

Поселяна отпустятца по іх землям.

4.

О духовъныхъ і при полках служащихъ, яко камисары і протчия, противо первого пункта позволяетца.

5.

По заключениі сего окорта на брешь караул его ц[арского] в[еличества] поставълен будет».

Под текстом на л. 231 в левом углу: 20; *на об. л. 232:* Пункты черные.

ЦГАДА, Кабинет П. В., отд. I, кн. 60, лл. 231—232. Собственноручное черновое. Документ не датирован. Датируется 12 июнем на основании Обстоятельной реляции о взятии г. Выборга, где приводятся данные пункты, и Журнала или Поденной Записки (более подробно обоснование даты см. в прим. к № 3801).

---

[1] *Затем было написано, но зачеркнуто:* По послѣдующим пунктам.

[2] *Затем было написано, но зачеркнуто:* кромѣ королеѳской.

[3] *Вместо слова* надлежит *было написано и зачеркнуто* понадобитца.

[4] *После этого был написан, но зачеркнут следующий 2-й пункт:* 2. Должны присягнуть, что онѣ в сей войнѣ ни противо его в[еличества], ни пъротиѳ, его союзниковъ не должны служить.

Так как Петр вычеркнул 2-й пункт, то потом он переправил цифры в следовавших далее трех пунктах, а именно: цифра «2» переправлена из цифры «3»; цифра «3» переправлена из цифры «4»; цифра «4» переправлена из цифры «5». Пятый пункт Петр приписал, повидимому, уже после всех исправлений, так как цифра последнего 5-го пункта не подверглась изменениям.

3802. Июня 12. — Условия сдачи Выборга

1.

Что выпущены они будут с верхним и нижним ружьем без военной музыки, знамен и барабанов, купно с их пожитки и фамилиями, и провианту дано им будет на дорогу, сколько надлежит.

2.

Купцы, рукоремесленные и духовные и прочие да будут содержаны при их вере в милости и призрении по обычаю.

3.

Поселяне отпустятся по их землям.

4.

Духовным и при полках служащим, яко комисарам и другим чинам позволяется против перваго пункта.

5.

По заключении сего аккорда на брешь российский караул поставлен будет.

И дабы ответствовано было в 7 часов.

Буде же в те часы ответа не пришлют, то бы больше не ответствовали.

Печатается по изданию: Журнал или Поденная Записка, ч. I, СПб., 1770, стр. 248—249.

Датируются 12 июня, согласно Журналу или Поденной Записке. Они были посланы 12 июня с капитаном гвардии Семеном Нарышкиным.

3803. Июня 13. — Условия сдачи Выборга, принятые осажденными

Последняя резолюция на присланные пункты о здаче крепости Выборха.

1.

Позволяетца сей гварнизон выпустить с верхним и нижним ружьем, без военной музыки, знамен и барабанного бою, купно с их пожитки и фамилиями. И правианту, сколко надлежит на дорогу водяным и сухим путем, дано будет.

2.

Купцов, рукомесленых и духовных и протчих будут содержать при их вере в милости и призренье по обычаю.

3.

Поселяня отпустятца по их землям.

4.

О духовных и при полках служащих, яко камисары и протчия, против перваго пункта позволяетца.

5.

По заключении сего окорта на брешь караул его царского величества поставлен будет.

И дабы на сии пункты было ответствование в семь часов. А ежели сие в те часы не принято будет, то б болше не ответствовали. А мы, во имя божие, свой аванташ будем исправлять.

Писано июня в 13 день 1710-го.

С подполковником от фортофикации, которой присылан был из Выборха.

Того ж числа камендант выборской Стернстрал ответствовал, чтоб против вышепомянутых пунктов город принять, а их выпустить, и прислал о том за своею рукою и печатью пункты.

ЦГАДА, ф. Сношения с Данией 1710, № 3, лл. 131—132 об. Список. Другой список: там же, Кабинет П. В., отд. II, кн. 12, л. 354/361 и об., с пометой: Писано июня 13 дня 1710 с капитаном швецким, которой присылан был из Выборха.

3804. Июня 14. — Польскому королю Августу II

Пресветлейший, державнейший король и курфирст, любезнейший брат, друг и сосед.

Вашему величеству не можем мы оставить, по должности постановленного между нами союзу, вкратце не объявя, что при приезде нашем в армею нашу под Выборк и по учиненному расположению к генералному штюрму, шведцкой комендант тоя крепости, видя то и что уже брешь учинен великой, не дожидаясь оного штюрму, помянутую крепость сего июня 13-го дня здал, и во оную введены наши войска. А сколко в той крепости артиллерии и других воинских припасов получено и каков силен гварнизон, о том за краткостию времяни ныне не могли мы ваше величество уведомить. О чем впредь обстоятельнее вашему величеству объявить не оставим. И уповаем

мы, что ваше величество, по имеющей к нам приязни и по союзу, в том участие восприять изволите. И при сем желая от вашего величества таковыя же утешные ведомости получити, пребываем вашего величества непременно верный брат, друг и сосед

«Петръ».

Из Выбурка, в 14 день июня 1710-го.

ЛОИИ, ф. Комиссии по изданию Писем и бумаг П. В. Копия с подлинника из б. Королевского саксонского архива в Дрездене.

3805. Июня 14. — Прусскому королю Фридриху I

Пресветлейший и державнейший король и курфирст,
любезнейший брат и друг.

Вашему величеству не можем мы оставить... *Далее текст письма тот же, что в № 3804 включительно до слов:* в том участие восприять изволите.

При сем пребываем вашего величества верный брат и друг

«Петръ».

Из Выборка, в 14 день июня 1710.

ЛОИИ, ф. Комиссии по изданию Писем и бумаг П. В. Копия с подлинника из Берлинского гос. тайного архива.

3806. Июня 14. — Датскому королю Фредерику IV

Пресветлейший и державнейший король,
любезнейший брат, друг и сосед.

Вашему величеству не можем мы оставить... *Далее текст тот же, что в № 3804, до слов:* пребываем вашего величествия верный брат, друг и сосед

«Петръ».

Из Выбурка, в 14 день июня 1710-го.

ЦГАЛИ, Собрание Богатырева (№ 47), № 365, письмо № 16. Фотоснимок с подлинника из Гос. архива в Копенгагене.

В. Бонч-Бруевич, Из неопубликованной переписки Петра I с датским королем Фредериком IV, — Ист. журнал, кн. 11/12, 1943, стр. 81 (часть письма).

3807. Июня 14. — Г. И. Головкину

Объявляю вам, что камендант выборской... *Далее текст тот же, что в № 3809 до слов:* дадим знать. *Затем следует:*

P. S. Я чаю, что у вас есть бланкеты за моею рукою. Того для извольте послать к нашим алиртам от меня приватные писма о сем.

ЦГАДА, Кабинет П. В., отд. I, Тетради Зап., л. 148-в/173 и об. Сохранился только постскриптум. Письмо восстанавливается по записи в Тетрадях Зап. См. № 3809.

3808. Июня 14. — Ф. Ю. Ромодановскому

+

Sire.

Извествую вашему величеству, что камендант выборской по изготовлении бреша, не дожидая шторма, вчерашнего числа на акорд здался. И того же времени наших два баталиона с сей стороны и несколько рот от генерала-маеора Берголца на бреши поставлены. А сегодня наш полк будет караулы у шведов всего города принимать. И тако чрез взятие сего города Санкт-Петербурху конечное безопасение получено, чем вашему величеству поздравляем. А что взято артилерии и амунцыи и протчево, о том впредь доносить будем.

«P. S. Прошу вашего величества, дабы сей доноситель пожалован был в морской флот порутчиком і о том к адмиралу указ присланъ былъ.

Piter».

Из Выборха, в 14 день июня 1710.

На обороте: Подано писмо июня 25 день 710.

ЦГАДА, Кабинет П. В., отд. I, кн. 28, лл. 145/185—146/186. Подлинник с собственноручным постскриптумом. Сравни: там же, Тетради Зап., л. 148-в и об. (173 и об.), с изложением постскриптума: X князь Федору Юрьевичю. Дабы посланнова пожаловал в подпорутчики и к адмиралу указ прислал о том.

И. Голиков, Деяния П. В., ч. XII, М., 1789, стр. 162; изд. 2-е, т. 15, М., 1843, стр. 107—108; Доп. к Деяниям, т. VIII, М., 1792, стр. 404; Рус. Архив, 1865, стлб. 664; М. Азанчевский, История Преображенского полка, М., 1859, стр. 93 (дата не указана).

3809. Июня 14. — И. И. Бутурлину

Объявляю вам, что камендант выборской... *Далее текст тот же, что в № 3808 до слов:* конечное безопасение получено. *Затем следует:* чем вам поздравляем. А что взято артилерии, амуницыи и протчего, о том впредь дадим знать.

Над текстом: В 14 день июня посланы писма по взятии города Выборха. Посланы оныя писма с Вильбоем; а х кому, и то писано ниже сего; *после текста:* К Апраксину в Казань. К обер-каменданту Нарышкину в Нарву. Х Голицыну в Киев[1]. Х Голицыну[1] у города Арханьелского. К фелтьмаршалу Борису Петровичю. К Тихону Никитичю[1]. Ивану Ивановичю. Виц-адмиралу. Великобританскому архиерею[1]. Х Гавриле Ивановичю подкрыптом написано: Я чаю... *Далее как в № 3807.* Х князь Федору Юрьевичю. Дабы посланнова пожаловал в подпоручики и к адмиралу указ прислал о том *(Ср. № 3808).* К Стелсу: P. S. Прошу всем нашей кумпании... *Далее как в № 3816.* Х Кикину: P. S. Когда полки с Фливерком... *Далее как постскриптум в № 3812.*

ЦГАДА, Кабинет П. В., отд. I, Тетради Зап., л. 148-в/173 и об. Список.

3810. Июня 14. — А. Д. Меншикову

Объявляю вам, что камендант выборхской... *Далее текст тот же, что в № 3808, до слов:* конечное безопасение получено. *Затем следует:* Чем в начале князь-папу, вам и всем, в Питербурху обретающимся, поздравляю. И прошу сие объявить всем. А что взято артилерии и амуниции и прочего, о том впредь дадим знать.

Не от Выборка, но из Выборка в 14 день июня 1710.

P. S. Когда сюда поедете, то возмите Шаховского и несколко невчих. Также проси, чтоб князь-папа пожаловал к нам и прочие. Також о правианте попечение приложи, ибо толко на две недели осталось.

Пометы: Нум[ер] 10-й. Таково получено чрез квартермистра Францышку июня в 15 день.

ЦГАДА, ф. Меншикова, кн. 291, л. 113/115 и об. Список.

---

[1] *Письмо не сохранилось.*

3811. Июня 14. — П. М. Апраксину

Господин Апраксин.

Объявляю вам, что командант выборгской... *Далее текст тот же, что в № 3808 до слов:* конечное безопасение получено. *Затем следует:* чем вам поздравляем. И прошу сие объявить всем. А что взято артилерии, аммуниции и прочаго, о том впредь дадим знать.

Piter.

Из Выборга[1].

Печатается по изданию: Собрание писем П. В. к Апраксиным, М., 1811, ч. 1, стр. 120—121. Сравни: ЦГАДА, Кабинет П. В., отд. I, Тетради Зап., л. 148-в/173 и об.

Дата 14 июня. В «Собрании писем Петра Великого к Апраксиным» напечатана ошибочно дата: В 29 день декабря 1710 года. *Между тем письмо было послано 14 июня, как и другие многочисленные письма о взятии Выборга, как видно из записи в Тетрадях Зап.:* «В 14 день июня посланы письма по взятия Выборха, а х кому, и то писано ниже сего». *Среди перечисленных писем значится письмо* К Апраксину в Казань *(См. № 3809).*

3812. Июня 14. — А. В. Кикину

—+—

«Grot Vader».

Объявляю вам, что комендант выборской... *Далее текст тот же, что в № 3811 до слов:* дадим знать.

«Piter.

I[з] Выборха, въ 14 *д*[ень] іюня 1710.

P. S. Когда полки с Оливерком возвратятца, тогъда приложите тщание, чтоб водою іх в Нарву, а ежели не возможно, то хотя землею, отправить».

Адрес: Господину Кикину в Питербурхе.

ЛОИИ, ф. Комиссии по изд. Писем и бумаг П. В. Копия с подлинника, принадлежавшего князю П. Д. Волконскому. Письмо было сложено пакетом и запечатано красною сургучною вензелевою печатью Петра I. Сравни: ЦГАДА, Кабинет П. В., отд. I, Тетради Зап., л. 148-в/773 и об. (См. № 3809).

Сб. РИО, т. XI, СПб., 1873, стр. 20; Бумаги П. В., СПб., 1873, стр. 20.

---

[1] *Далее в Собрании писем П. В. к Апраксиным ошибочно напечатано:* в 29 день декабря 1710 года.

3813. Июня 14. — К. И. Крюйсу

Господин вице-адмирал.

Объявляю вам, что камендант выборской... *Далее текст тот же, что в № 3808 до слов:* конечное безопасение получено. *Затем следует:* Чем вам и всем во флоте обретающимся поздравляю. И прошу сие объявить всем. А что взято артилерии и амуниции и протчево, о том впредь дадим знать.

«Piter».

Из Выборха, в 14 день июня 1710.

ЦГАВМФ, ф. Адм. совета, № 13, л. 42. Подлинник. Голландский перевод: там же, л. 43. Сравни: ЦГАДА, Кабинет П. В., отд. I, Тетради Зап., л. 148-в/173 и об. (см. № 3809).

Ф. Туманский, Собрание разных записок о жизни П. В., ч. IX, СПб., 1788, стр. 12; И. Голиков, Деяния П. В., ч. XII, М., 1789, стр. 163—164; изд. 2-е, т. 15, М., 1843, стр. 108; С. Елагин, Материалы для истории рус. флота, ч. 1, СПб., 1865, стр. 219; Описание дел Архива Морского министерства, т. I, СПб., 1877, стр. 26 (здесь указание на это письмо); М. Васильев, Осада и взятие Выборга рус. войсками и флотом в 1710 г., М., 1953, стр. 93.

3814. Июня 14. — Екатерине Алексеевне

+

«Матка, здравъствуй.

Объявляю вам, что вчерашнего дни город Выборхъ здался, і сею доброю вѣдомостию (что уже крѣпъкая падушка Санктъ-Питербурху устроена чрез помошь божью) вам поздравляю. Также отдай мой поклон і сим поздраѳь вначалѣ кнезь-ігуменье, також теткѣ, яко четверной лапушкѣ, також дочкѣ, сестрѣ, невѣскѣ і племянницам і протчим, а маленьких за меня поцалуй.

Piter.

Із Выборха, въ 14 д[ень] іюня 1710».

Адрес: Катерине Алексеевне.

ЦГАДА, Госархив, Разряд IV, № 8, ч. I, л. 23/38. Собственноручное. Письмо было запечатано красною сургучною печатью с вензелем: Р. А., *наверху корона.*

Письма рус. государей и других особ царского семейства, т. 1, М., 1861, стр. 14—15; М. Богословский, Петр Великий по его письмам, — Сб. статей в честь М. К. Любавского, Пг., 1917, стр. 228.

3815. Июня 14. — К. А. Нарышкину

Господин обер-комендант.

Далее текст тот же, что в № 3811, до слов: дадим знать.

«Piter».

Из Выборха, в 14 день июня 1710.

ЛОИИ, ф. Комиссии по изд. Писем и бумаг П. В. Копия с подлинника, принадлежавшего А. А. Нарышкину. Сравни: ЦГАДА, Кабинет П. В., отд. I, Тетради Зап., л. 148-в/173 и об. (См. № 3809).

И. Голиков, Деяния П. В., ч. XII, М., 1789, стр. 162—163; изд. 2-е, т. 15, М., 1843, стр. 108.

3816. Июня 14. — А. Ф. Стейльсу

Объявляю вам, что камендант выборгской... *Далее текст тот же, что в № 3809 до слов:* дадим знать. *Затем следует:*

P. S. Прошу всем нашей кумпании мой поклон отдать, а в начале архиерею великобританскому и архиигуменье.

ЦГАДА, Кабинет П. В., отд. I, Тетради Зап., л. 148-в/173 и об. Сохранился только постскриптум. Письмо восстанавливается по записи в Тетрадях Зап. См. легенду к № 3809.

3817. Июня 14. — Полковнику Матвею Фливерку

По получении сего указу з двумя пехотными полками, которые с вами, подите назад к Питербурху и оттоль до Нарвы. А об отправлении вас ис Питербурха х Кикину от нас писано.

Над текстом: Того ж числа х полковнику Фливерку.

ЦГАДА, Кабинет П. В., отд. I, Тетради Зап., л. 148-в/173 об. Список.

3818. Июня 14. — Б. П. Шереметеву

Господин генерал-фелтьмаршал. Объявляю вам... *Далее текст тот же, что в № 3808, до слов:* конечное безопасение получено-

Затем следует: Чем вам и протчим генералом и афицером поздравляем. И прошу сие объявить всем. А что взято артилерии и амуниции и протчего, о том впредь дадим знать.

Петр.

Из Выборха, в 14 день июня 1710-го.

Помета: Получено под Ригою июня 20-го дня 1710-го, пополуночии в 7-м часу, чрез куриера Шепелева.

ГПБ им. М. Е. Салтыкова-Щедрина, Погодинское древлехранилище, № 1741, лл. 17 об.—18. Копия. Другая копия: ЛОИИ, ф. Комиссии по изд. Писем и бумаг П. В., копия из сборника, принадлежавшего М. А. Мещерской, с той же пометой. Сравни: ЦГАДА, Кабинет П. В., отд. I, Тетради Зап., л. 148-в/173 и об.; см. № 3809.

Сб. РИО, т. 25, СПб., 1878, стр. 203—204.

3819. Июня 14. — Н. П. Вильбоа

Х кому, краткости ради времяни, не успели о сей виктории, то есть взятием такого славного города писать особливо, то приказано сему доносителю словесно объявить и от нас вышеписанным поздравить.

Piter.

Из Выборха, в 14 день июня 1710-го году.

Перед текстом: Дана записка государевой руки Вильбою такова.

ЦГАДА, Кабинет П. В., отд. I, Тетради Зап., л. 148-в/173 об. Список.

3820. Июня 16. — А. В. Кикину

Паки подтвержаем вам, дабы вы полковника Фливерка з двумя полками, как наискоряя, до Нарвы отправили, водою или сухим путем (которым удобнее). И объяви ему, чтоб он от Нарвы марш свой имел, не мешкав, к Риге. А об отправлении ево к обер-каменданту Нарышкину указ послан при сем, которой, не мешкав, пошли с нарочным наперед, ибо в том же письме писано к нему об отправлении Шлютельбурского полку, что зело нужно.

P. S. Изготовьте в отпуск х Кореле правиянту на три месеца на три тысечи человек да три мартира трехпудовых и к ним семьсот бомбов. И чтоб тот правиянт и алтилерия немедленно нагружена была

во всякой готовости у Шлютелбурха. И когда писмо получишь об отпуске от господина адмирала, тогда немедленно туда отправляй.

Под текстом: Того же числа х Кикину.

ЦГАДА, Кабинет П. В., отд. I, Тетради Зап., л. 149/174 об. Список.

Того ж числа *означает 16 июня, так как письмо это в Тетрадях Зап. помещено среди писем от 16 июня (№№ 3821, 3822, 3824 и 3825).*

3821. Июня 16. — К. А. Нарышкину

Господин обер-каменданта[1].

По получении сего указу Шлютельбурской полк отправь, не мешкав, до Дерпта водою, а оттоль чтоб оной марш свой имели прямо сухим путем до Риги. Также когда придут в Нарву два полка от Питербурха с полковником Фливерком, и те также отправь водою до Дерпта, не мешкав. А оттуда вели ему итти под Ригу сухим путем с поспешением. Поручик Муханов ныне[2] отправлен от нас с письмом к фельтмаршалу Шереметеву и оного вели отправить туда, не мешкав. Также когда он оттоль назад возвратитца, то задерживать ево на заставе не вели ни часу, чтоб он мог скоряя к нам поспеть[3].

«Piter».

Из Выборха, в 16 день июня 1710.

ЛОИИ, ф. Комиссии по изд. Писем и бумаг П. В. Копия с подлинника, принадлежавшего А. А. Нарышкину. Список: ЦГАДА, Кабинет П. В., Тетради Зап., л. 149/174, над текстом: Того же числа к обер-каменданту Нарышкину.

И. Голиков, Деяния П. В., ч. XII, М., 1789, стр. 164; изд. 2-е, т. 15, М., 1843, стр. 109.

3822. Июня 16. — А. И. Репнину

«Господи*н* генера*л*[4].

Поздравъляе*м* ва*м* взятие*м* сего мѣ*ста* і что мы здѣ*сь* уже. С помощию божиею, здѣ*сь* не імѣя дѣла, буде*м* к ва*м*. Для бога

---

[1] *В Тетрадях Зап. обращение отсутствует.*

[2] *В Тетрадях Зап.:* Которой куриер ныне... *и т. д.*

[3] *Здесь кончается текст в Тетрадях Зап.*

[4] *В Тетрадях Зап. обращение отсутствует.*

дай правъдивою вѣдомость, как начаѳшееся болѣзнь і язвы? ужли престают? Такъже горазда ль осмотрено у вас і росположено о сикурсѣ? Сие письмо никому не кажи[1].

Piter.

Із Выборха, въ 16 д[ень] іюня 1710».

Адрес: Господину генералу от инфантерии князю Репнину.
Помета: Подал Ипат Муханов июня 22 дня 1710 году.

Гос. центр. архив Эстонской ССР, Тарту, ф. Рижского генерал-губернатора. Подлинник, письмо было сложено пакетом и запечатано красного сургуча вензелевою печатью Петра I. Список: ЦГАДА, Кабинет П. В., отд. I, Тетради Зап., л. 149/174, над текстом: Того ж числа к Репнину.

Сб. материалов и статей по истории Прибалтийского края, т. I, Рига, 1876, стр. 292.

3823. Июня 16. — Я. Н. Римскому-Корсакову

По получении сего указу Преображенского и Семеновского полков лошадей вели выслать в Питербурх, как наискоряя. Также которые у вас есть в Новегороде немецкие седла, и те вели привесть в Питербурх, не мешкав же. Также и о правиянте промышляй скоряя.

Над текстом: Того ж числа к лантрихтеру.

ЦГАДА, Кабинет П. В., отд. I, Тетради Зап., л. 150/175. Список.

Дата: Того ж числа. *Датируется 16-м июня, так как предыдущее письмо в Тетрадях Зап. было от 16 июня (№ 3824).*

3824. Июня 16. — У. А. Синявину

Господин Синявин[2].

По получении сего указу отпусти сюда ис Питербурха работников две тысячи человек, дав им денег на месяц каждому человеку, а хлеба столко, сколко могут на себе снесть. И отправя их, сам приезжай сюда скоряя на почте[3].

«Piter».

Из Выборха, в 16 день июня 1710.

---

[1] *Здесь кончается текст в Тетрадях Зап.*
[2] *В Тетрадях Зап. обращение отсутствует.*
[3] *Здесь кончается текст в Тетрадях Зап.*

Под текстом: Подано июня в 17-м числе 1710.

Архив Министерства императ. двора, л. 23. Подлинник. Список: ЦГАДА, Кабинет П. В., отд. I, Тетради Зап., л. 149/174 об., над текстом: Того ж числа к обер-комисару Синявину.

И. Голиков, Доп. к Деяниям, т. 8, М., 1792, стр. 405; Общий Архив Министерства императорского двора, вып. II, СПб., 1878, стр. 47.

3825. Июня 16. — Б. П. Шереметеву

Господин фелтьмаршал[1].

Чаю, вы уже известны по моим писмам, что здесь с помощию божиею дело окончалась. И того ради не токмо от вас взятыя три полка поворочены паки к вам (от Нарвы и Петербурга), но и мы, чаю, скоро к вам будем с полками ж. Однако несколко времени того пройдет, а меж тем опасно, дабы неприятель, зде уже дела не имеючи, не по[во]ротился [с] силным сикурсом к вам. Того ради, пока прибылые полки к вам будут, опрошами не приближайтеся (но точию бомбордированьем утесняйте), дабы людей не потратить, но все свое смотрение имейте на отбитие сикурса водою и сухим путем, понеже все в том состоит. О чем паки подтверждаю, что апрошами не приближайтесь, но берегите людей и смотрите на людей, понеже сие главнейшее, в чем должны вы ответ дать. Также дай знать, ужли вовсе гнев божей, то есть язва, престала[2].

Петр.

Из Выборка, в 16 день июня[3] 1710-го.

P. S. Пришлите ведомость войску конному и пешему, которыя под вашею камандою, и напишите цыфирью, а не табелью. Протчее наказано словесно посланному.

Помета: Получен сей указ при Риге в лагере июня 21-го дня 1710-го ввечеру чрез куриэра Муханова.

ГПБ им. М. Е. Салтыкова-Щедрина, Погодинское древлехранилище, № 1741, л. 18 и об. Копия. Список: ЦГАДА, Кабинет П. В., отд. I, Тетради Зап., лл. 148-в—149 (173—174) об., над текстом: В 16 день к фелтьмаршалу.

Сб. РИО, т. 25, СПб., 1878, стр. 206.

Сохранившееся в списках письмо датировано 16-м мая. Неизвестно, была ли эта описка Петра I или ошибка переписчика, но содержание письма не оставляет сомне-

---

[1] *В Тетрадях Зап. обращение отсутствует.*

[2] *В Тетрадях Зап. далее идет постскриптум без букв* P. S.

[3] *В копии описка:* мая.

ния, что оно было написано непосредственно после взятия Выборга. То, что содержание письма перекликается с содержанием письма к А. И. Репнину от 16 июня, подтверждает догадку, что в дате перепутано название месяца и что письмо следует датировать 16 июня 1710 г. Помета о получении указа 21 июня также подтверждает, что название месяца в документе было перепутано.

3826. Июня 16. — Федору Шушерину

Ежели до сего писма Ингермоланской и Астраханской полки назад к Риге не поворотились, то ныне, как сей указ получишь, объяви им, чтоб они, не мешкав, маршировали к Риге. А сам поезжай к нам.

Над текстом: Того ж числа к Федору Шушерину.

ЦГАДА, Кабинет П. В., отд. I, Тетради Зап., л. 150/175. Список.

Дата: Того ж числа. *Датируется 16-м июня, так как предшествовавшее письмо в Тетрадях Зап. было от 16 июня (№ 3824).*

3827. Июня 20. — Б. П. Шереметеву

Господин, господин фелтьмаршал[1].

Писмо ваше о начатой кореспонденции з губернатором рижским зело приятно приняли. Дай боже доброе окончание. И то изрядно, что не дали долгаго сроку, в чем и впредь изволь осторожно с сими лукавцы поступать, а паче всего на сикурс смотреть водяной и сухопутной (как и прежде к вам я писал). А когда господь бог совершит сие дело и на чем поставите окорт, прежде исполнения[2] оного окорда дайте нам знать, как и в пунктах я вам подписал[3].

Петр.

Из Выборха, в 20 день июня 1710.

ГПБ им. М. Е. Салтыкова-Щедрина, Погодинское древлехранилище, № 1741, л. 22 об. Копия. Список: ЦГАДА, Кабинет П. В., отд. I, Тетради Зап., л. 151/176, перед текстом: В 20 день июня к фелтьмаршалу, *после текста:* Послано с Кишкиным же того ж часу[4]. *Другая копия: ЛОИИ, копия из рукописного сборника, принадлежавшего М. А. Мещерской.*

Сб. РИО, т. 25, СПб., 1878, стр. 208.

---

[1] *В Тетрадях Зап. обращение отсутствует. В сборнике Мещерской:* Господин генерал-фелтьмаршал.

[2] *В Тетрадях Зап.:* прежде исполнения дайте нам знать *и т. д.*

[3] *Здесь кончается текст в Тетрадях Зап.*

[4] *Т. е. послано одновременно с резолюциями на пункты Б. П. Шереметева (№ 3828).*

3828. Июня 20. — Резолюции на „пунктах“ Б. П. Шереметева об условиях сдачи Риги

Доношение его царскому величеству[1]

Его царское величество подписал собственной своею рукою[2].

1.

Понеже губернатор рижской чинил кореспонденцию на наши письма, и ежели склонны будут к сдаче города, и во время трактату будут желать, всей президии быти свободной в свое отечество, и к тому ружья и полевой артилери со амуницею требовать будут, о том как чинить?

Лутче, чтобы ниже капитуляцию зделать. Однакож, ежели упрутца на каких-нибудь (только б не чрез обычай всего света) пунктах, прими город.

2.

Хотя и будут такую препозицию чинить, дабы тое президию до их отечества не допустить, а чтоб оным афицером, драгуном и салдатом быть у алиардов против француза или против войск вашего величества и ваших высоких союзников не служить, и на оное позволяти не будут, тогда в их отечество по желанию их в надлежащей службе отпускать ли?

Я чаю, что того, чтоб им не служить, не учинят. Однакож изволь и в том пытатца. Но когда и на каких статьях договор учинитца и караул в город уже введен будет, изволь нас уведомить.

3.

Ежели пожелают себе судов, которые у нас ныне есть, и правианту на проход, давать ли и на сколько?

Прежде отпуски их дай нам знать. Тогда тотчас решения будет послано.

4.

Ежели будут желать пути чрез сухой путь на Пернов, на Ревель или чрез Польшу к Поморани, и оной им позволять ли?

Против третьей статьи.

---

[1] *В Тетрадях Зап.:* Доношение.

[2] *Там же:* Ответ.

5.

С купечеством как поступать? Некоторые будут, оставя свои домы в Риге, похотят ехать с женами и с детми в швецкие городы или в иные, куда им потребно, о том как поволите? А которые останутца в Риге и желать будут прежних своих вольностей в торгах по привилегиям прежним, как в стороне Полской были, или у шведов содержаны и в трактатах о том будут упоминатца, как со оным предложить?

Которые останутца, чините по своему расмотрению. А которым позволено будет ехать, прежде отпуску — описатца.

6.

Ежели на таких кондициях будут город отдавать, дабы им быть в стороне королевского величества и Речи Посполитой Полской, о том что повелите чинить?

Чинить и по сему[1].

Сие все предав в ваше царское величество высокое разсуждение, и желаю и кроме сих доносителных пунктов, ежели что забвенно предано, в чем надлежит опасностям быти, высокоповелителных указов.

При Риге, в лагере, июня 13 дня 1710-го.

Запись над пунктами и ответами на них: Как стал с генералом-фелтьмаршалом Шереметевым рижской губернатор Штромберх чинить кореспонденцию к здаче города Риги, и прежде еще отдачи учинены пункты, каким образом с ним поступать, и посланы к царскому величеству, которые с подписанием руки его царского величества паки присланы под Ригу. И оные значит доношение и ответ ниже сего на обороте.

ЛОИИ, ф. Комиссии по изд. Писем и бумаг П. В. Копия из рукописи, принадлежавшей М. А. Мещерской. Другая копия: ГПБ им. М. Е. Салтыкова-Щедрина, Погодинское древлехранилище, № 1741, лл. 21—22. Список: ЦГАДА, Кабинет П. В., отд. I, Тетради Зап., лл. 150/175—151/176, с оглавлением над текстом: Пункты, каковы подал господин фелтьмаршал, *под текстом:* Посланы в 20 день июня с Кишкиным пополудни часу в 8-м.

---

[1] *В Тетрадях Зап.:* Чинить по сему.

Сб. РИО, т. 25, СПб., 1868, стр 201—203.

Резолюции Петра I на вопросных пунктах Б. П. Шереметева датируются 20 июня — днем, когда резолюции были отосланы Петром I с курьером С. Т. Кишкиным под Ригу. Дата эта подтверждается фразой из письма Петра I к Б. П. Шереметеву от 20 июня: ... прежде исполнения оного окорда дайте нам знать, как и в пунктах я вам подписал (*см. № 3828 и прим.*).

3829. Июня 20. — Б. П. Шереметеву

Генерал-фелтьмаршал[1].

Понеже имеем мы ведомости, что в Киев явилось моровое поветрие (от чего сохрани боже), того для изволте поставить от себя везде по дорогам крепкие заставы, дабы тем въезды ис черкаских городов запретить, особливо торговых, которые оттоль ездят к вам с вином и с протчими товары, в чем весма нам надобно иметь осторожность[2].

Петр.

Из Выборха, в 20 день июня 1710-го.

P. S. А в Смоленск и в протчие места о том указы посланы, дабы от того имели осторожность.

ГПБ им. М. Е. Салтыкова-Щедрина, Погодинское древлехранилище, № 1741, л. 18. Копия. Список: ЦГАДА, Кабинет П. В., отд. I, Тетради Зап., л. 151/176 об., под текстом: С Кишкиным. К фелтьмаршалу. *Другая копия: ЛОИИ, ф. Комиссии по изд. Писем и бумаг П. В., копия из сборника, принадлежавшего М. А. Мещерской.*

Сб. РИО, т. 25, СПб., 1878, стр. 207—208.

3830. Июня 20. — И. К. Муханову

+

Господин подпорутчик[3].

При сем послано к вам письмо, подписанное на имя господина генерала-фелтьмаршала[4] Шереметева, которое имей при себе

---

[1] *В Тетрадях Зап. обращение отсутствует.*

[2] *Далее в Тетрадях Зап. идет постскриптум.*

[3] *В Тетрадях Зап. обращение отсутствует.*

[4] *Там же:* на имя господина фелтьмаршала...

в великом бережении (секретно, чтоб нихто про него не ведал) до такова времени, пока, бог даст, наши люди в Ригу введены будут. А когда то с помощию божиею учинитца, тогда немедленно оное писмо ему вручи. «І для сего дѣла останься у Риги. А для чего ты послан, о том дѣлѣ с репортом пришли сюды сего куриера[1].

Piter.

Із Выборха, въ 20 д[ень] іюня 1710».

ЛОИИ, ф. Комиссии по изд. Писем и бумаг П. В. Копия с подлинника, принадлежавшего П. С. Муханову. Список: ЦГАДА, Кабинет П. В., отд. I, Тетради Зап., л. 151/176, над текстом: С ним же, Кишкиным. К Ипату Муханову.

И. Голиков, Доп. к Деяниям П. В., т. VIII, М., 1792, стр. 405—406; Сб. Муханова, М., 1856, стр. 251; изд. 2-е, СПб., 1866, стр. 251.

3831. Июня 20. — К. А. Нарышкину

Господин обер-каменданта[2].

Когда сей куриер Кишкин назад от Риги возвратитца, тогда ево на заставе задерживать не вели[3].

«Piter».

Из Выборха, в 20 день июня 1710[4].

P. S. Францышку Дрентеля[5] у полковника Заборовскаго примите и велите держать за крепким караулом до указу в Нарве.

ЛОИИ, ф. Комиссии по изд. Писем и бумаг П. В. Копия с подлинника, принадлежавшего А. А. Нарышкину. Список: ЦГАДА, Кабинет П. В., отд. I, Тетради Зап., л. 151 об./176 об., над текстом: С Кишкиным же. К обер-каменданту Нарышкину.

И. Голиков, Деяния П. В., ч. XII, М., 1789, стр. 165; изд. 2-е, т. 15, М., 1843, стр. 109.

---

[1] *Здесь кончается текст в Тетрадях Зап.*

[2] *В Тетрадях Зап. обращение отсутствует.*

[3] *В Тетрадях Зап. далее постскриптум.*

[4] *У Голикова дата перенесена в заголовок.*

[5] *У Голикова:* Дренделя.

3832. Июня 20. — Б. П. Шереметеву

Господин генерал-фелтьмаршал[1].

«Когда на какой окордъ город Рига ни отдастся[2], тогда по въведенiи нашихъ людей во оною не отпускайте ни единого человѣка із оной, никакова чину, не описаѳся і не получа от нас на то решения»[3].

Петр.

Из Выборха, в 20 день июня 1710-го[1].

Под текстом: Послано с Кишкиным к фелтьмаршалу. Написано цыфирью.

ЦГАДА, Кабинет П. В., отд. I, Тетради Зап., л. 176-а (приклеен к листу, пронумерованному по старой пагинации л. 151 об). Собственноручное; не имеет обращения, подписи и даты. Копии: ГПБ им. М. Е. Салтыкова-Щедрина, Погодинское древлехранилище, № 1741, л. 19 об., под текстом: Получено под Ригою июля в 4 день 1710-го, как уже в Ригу стали входить; *ЛОИИ, ф. Комиссии по изд. Писем и бумаг П. В., из сборника, принадлежавшего М. А. Мещерской.*

Сб. РИО, т. 25, СПБ., 1878, стр. 208—209.

3833. Июня 21. — Магнусу Стиернстроле

И хотя Выборской гварнизон по той капитуляции обещано выпустить, однако за многия с неприятелской стороны неправды, чиненныя против обычая всех христиан воюющихся, а особливо за первой и второй пункты (которыя к нему, коменданту, за рукою господина генерала-адмирала графа Апраксина посланы со объявлением, дабы оныя он послал с нарочным афицером к Стекгольмскому сенату) оной гварнизон задержан, а имянно:

1) что военную его величества шнаву, посланную с писмами наших «в Швециі» и швецких «в Росиі» сущих пленных пребывающих людей под белым флагом к швецкому флоту, без всякого резону законного не токмо задержали, но от капитана швецкого «Лилия» сорванием и брошением вымпеля его царскому величеству безчестие нанесено.

2) Что резидент наш Хилков, хотя с нашей стороны их резидент и отпущен, доныне держитца в заключении.

---

[1] *Обращение, подпись и дата воспроизводятся по копии из сб. Мещерской.*

[2] *Затем было написано и зачеркнуто:* не ізволь.

[3] *В копиях:* Не получа о том на то решения.

3) Подданных его царского величества купцов с пожитки, приехавших в мирное время, задержали доныне и имения их отобрали и многих от голоду и от жестокой работы поморили.

4) Чтоб отпустили в Выборх выборских мещан жен и детей с пожитки, которые в Свее обретаютца.

А когда те все неправды с неприятельскую сторону исправлены будут, также сатисфакция на капитана Лилия учинена будет, то и помянутой выборхской гварнизон по обещанию и капитуляции учиненной на свободу отпущен будет.

ЦГАДА, Кабинет П. В., отд. I, кн. 20, лл. 260 об—261 об. Подлинник с собственноручными поправками (извлечено из реляции о взятии Выборга). Другой подлинник с поправками Петра I (в другом варианте реляции): там же, лл. 267 об.—268 об.

Журнал или Поденная Записка П. В., ч. I, СПб., 1770, стр. 249—250, со следующим заключением: Таковы пункты отосланы к коменданту за рукою генерала-адмирала графа Апраксина с таким объявлением, дабы он, комендант, сообщил о том в Стокгольме Сенату; *Ведомости времени П. В., вып. 2, М., 1906, стр. 62 (реляция о взятии Выборга).*

Условия датируем 21-м июня. Этим числом подписано объявление, посланное коменданту Выборга от имени Ф. М. Апраксина (см. в прим. на стр. 631—632). Юст Юль записал в своем дневнике об изменении условий капитуляции 22 июня/3 июля (Записки Юста Юля, М., 1899, стр. 220).

3834. Июня 21—22.—Р. В. Брюсу

1.

С осмью пехотными полками и с конницею, которая с Чекиным, итти к Ладожскому езеру (дабы удобнее мог получать на оные полки правиант), а от себя уделить х Кореле часть для блакады и бомбандированья оного города. А самому смотреть на обращенья Либекеровы или и самому итти х Кореле. И что удобнее, то чинить из сих, понеже блокада корельская, так и осмотрения Выборха и закрытия сего края полагается на осмотрение его, генерала-маеора.

2.

Блакаду Карелы вручить полковнику Бушу.

3.

А мартиры и бомбы, также и правиант ко оному Корельскому походу взять от Шлютельбурха, что уже там приготовлено[1].

Далее у Голикова помещен следующий 4-й пункт: Между Выборгом и Корелою осмотреть все пасы, чтоб не пропустить выручки к Кореле, також чрез озеро и реки

Под текстом: Июня в 22 день. Пункты, каковы даны господину генералу-маеору Брюсу.

ЦГАДА, Кабинет П. В., отд. I, Тетради Зап., л. 152/177. Список.

Голиков, Доп. к Деяниям П. В., т. 8, М., 1792, стр. 408—409 (с датой 21 июня).

Голиков поместил приказ о походе Р. В. Брюса с датой 21 июня, указав, что документ печатается с подлинника. В Кабинете П. В. документ сохранился с датой 22 июня. Юст Юль указал, что часть войск пошла под Кексгольм еще 20 июня (Записки Юста Юля, Москва, 1899, стр. 218). Мы помещаем указ Р. В. Брюсу с датой 21—22 июня.

3835. Июня 22. — Указ об укреплении Выборга

«Указ, что дѣлать в сей короткой час для укрепъления города Выборха.

1.

Бастион „В", которого разорен арлион і ѳланкъ, паки починить.

2.

Здѣлать два бастиона „С. С." вноѳь, у которых ѳасы і арлионы із ѳашин і земли, а ѳланки, казаматы із дерева, как значат слова „А", в три брусья сверху, а снаружи в один, і к тому ѳашинами ж з землею. Також і наверху борствер земленой, как видеть возможно із проѳиля: наружная земля „D", борствер „E", куртины ж „F.F.F.F." по старому ѳундаменту, мало уступя от разбитого верха стѣны. На бѣрмъ здѣлать толстой борстъверкъ з двемя банкѣтами».

Под текстом: 710-го году.

ЦГАДА, Кабинет П. В., отд. I, кн. 51, л. 86/92. Собственноручный. Список: там же, Тетради Зап., л. 152/177 и об.

Указ без даты, помещен в Тетрадях Зап. после писем от 22 июня и перед письмом от 24 июня. Датируем указ 22-м июня по следующим соображениям: Петр I оставил Выборг 22 июня (см. прим.), а 23 июня торжественно вступил в С.-Петербург (В. Берман, История П. В., т. 3, СПб., 1833, стр. 110). Вероятно, указ был дан перед отъездом из Выборга (в сей короткий час).

осмотреть, и описать ход водяной от Шлюссельбурга до Выборга. Все, что ко охранению сих краев и пользе нашей, а неприятелю к убытку, хотя здесь и не описано, чинить, как доброму и верному человеку надлежит. Piter.

3836. Июня 22 (июля 3). — Договор с Ганновером

Ведомо сим буди[1]. Понеже пресветлейший и державнейший великий государь, царь и великий князь Петр Алексеевич[2] светлейшему князю и государю Георгу-Людвику, герцогу Брауншвейгскому и Люнебурскому, святаго Римского государства архиказначею и курфирсту, объявити повелел, како его величество в готовости есть с его курфирсткою светлостию в добрую корреспонденцию и дружбу вступить, того ради оной в почитании высокой славы, которую его величество своею великодушною поступкою от всех получил, такожде из особливого к его особе имеющаго почтения сицевое доношение с великою охотою и благодарением принял. И того ради, для действителнаго подтвержения междо обоими, чрез обоих сторон особливо учрежденных полномочных, последствующее обязателство заключено.

1.

Первое. Хотят оба два высокия договорившиеся в прямой конфиденции пребыть, постоянную дружбу содержать и друг другу к вспоможению того, что к ползе и интересу оного прибытошно быть может, советами и средствы щиро вспомогать, напротив же един другому никакова вреду или предосуждения не чинить, ниже един другого неприятелем ни людми, ни денгами не вспомогать, разве что, ежели против всего чаяния таковыя случаи приключатся, в которых сочиняющееся в Гаге и в Регенбурхе согласие к содержанию в Ымперии покоя иного чего возтребует.

2.

Второе. Чего ради имеют оные како о иных приключающихся случаех, тако и особливо о нынешних еще далной вид имеющих делех, како сами друг другу прилежно сообщать, также своим во и

---

[1] *Перед этой фразой у Мартенса приводится начальный абзац договора:* Божиею милостию мы, Георг-Людвик, герцог брауншвейгский и люнебургский, св. Римскаго государства архиказначей и курфирст, объявляем чрез сие. Понеже междо его царским величеством и нами некоторую конвенцию постановить соизволено и оная от обоих стран к тому уполномоченных министров, а имянно, с страны его царского величества от его камергера и подполковника от гвардии господина князя Куракина с нашей же страны от нашего тайнаго советника фон Бернсторфа и от нашего тайнаго советника и каммер-президента барона фон Герца так заключена и подписана, как оная от слова до слова ниже сего следует.

[2] *Затем в списке было написано в скобках:* все большое титло.

вне Римского государства обретающимися министром повелеть добрую корреспонденцию и комуникацию междо собою возиметь.

3.

Третие. Ежели таковыя случаи приключатся, что одна сторона другой, когда нужда требовать будет, вспоможением войск вспомочти возможет, то хотят оные о том уведомлены быть и по изобретению нужды в том согласитца.

4.

Четвертое. Но, яко же междо тем его царское величество великодушную свою декларацию учинить повелел с тою кондициею, что ежели обретающияся шведския войска в немецких провинциях, принадлежащих х короне шведской, из оных или иных соседственных к Римскому государству принадлежащих провинцей, против его царского величества или его союзных ничего неприятелского не восприимут, то его царское величество не точию сам королевские шведские провинции в Римском государстве сущие, а особливо Померанию оружием своим не хощет обезпокоивать, но и о том попечение имети, дабы сие от его союзных потентатов такожде не учинено было, дабы от помянутой войны никакие возмущении во Империи не началися и тем бы высокия союзники в своих воинских делех против короны французской препятствованы быти не могли. И тако насупротив обещает.

5.

Пятое. Его курфирская светлость, что, по возможности, и чрез все прилагаемые крепчайшие средства старатися хощет, дабы его царского величества высокия союзники, король дацкой и полской величества, в своих немецких провинциях атакованы не были.

6.

Шестое. Ежели кто с противности и зависти сего трактату и обоих высоких союзных учиненной дружбы его царское величество или его курфирскую светлость отаковать похощет, то обещает вышепомянутое его царское величество и его курфирская светлость друг з другом согласитца, како один другому крепкое вспоможение наилутче может учинить.

7.

Седмое. Сие обязателство имеет двенатцать лет, считая от числа сего трактату, пребыть и по окончанию оных по изобретению о продолжении того впредь со обоих сторон трактовано будет.

8.

Осмое. Напоследок при сем договоренось, что ратификации (или подтверждении) с обоих договоров, учиненных высоких стран по сему трактату, сколь скоро учинено быти может, разменены быти имеют.

Во свидетелство всего вышепомянутого сей вдвое изготовленой рецес и равно переведеной эксемпляр на словенском языке от учрежденных к сему с обоих сторон полномочных подписан и припечатан.

Дан в Гановере 3-го июля[1] 1710-го.

По власному его священного царского величества указу подполковник от гвардии Борис Куракин. Беренздорф. Б. Гериц.

Перед текстом: Список з договору, учиненного у его царского величества с курфирстом гановерским. *Под текстом:* Прислан в писме канцлеровом в году 1710-м, под нумером 10-м.

ЦГАДА, Сношения России с Ганновером 1710, № 1, лл. 1—4. Список. Другой список: там же, лл. 5—8; на об. л. 9 внизу приписано: Прислано с курьером Шушериновым.

ПСЗ, т. IV, СПб., 1830, № 2276 (с датой 3 июля); Ф. Мартенс, Собрание трактатов и конвенций, т. V, СПб., 1880, стр. 71—75, на немецком языке с рус. переводом, с датой 22 июня (3 июля) 1710 г.

3837. Июня 24. — Ф. М. Апраксину

Господин адмирал[2].

Объявляем вашей милости, что мы вчерашняго дня благополучно сюда прибыли. И особливо за щастие себе почитаем, что того же дня ввечеру карабль из Ладоги с Синявиным сюда пришел, которой зело изрядно зделан, что, даст бог, сами увидите.

Офицеров тех, которые брали капонир, извольте выслать сюда для выпрашивания, как они достали. О чем и Беркголц бил челом, да мне в помине[3] не было[4].

Питер[5].

Из Санкт-Петербурга, июня в 24 день 1710 году.

ЦГАДА, Рукописный отдел библиотеки б. МИД, № 46/66, л. 78 об. Список. Другие списки: там же, Кабинет П. В., отд. I, Тетради Зап., л. 152/177 об., перед текстом: Того же числа к господину адмиралу, *после текста:* Таковы письма[6] посланы

---

[1] *Дата по новому стилю.*

[2] *В Тетрадях Зап. обращение отсутствует.*

[3] *В Тетрадях Зап.:* да мне времени не было.

[4] *Здесь кончается текст в Тетрадях Зап.*

[5] *В сб. Курбатова и у Голикова:* Piter. *Дата у Голикова перенесена в заголовок.*

[6] *Т. е. №№ 3837 и 3838.*

с куриером Вечесловым того ж дня; *там же, ф. Строгановых, оп. 1, кн. 299, л. 72 об.; ЦГАЛИ, фонды XVIII в., № 3363/1, сб. Курбатова, лл. 149 об. — 150; ГИМ, ОПИ, ф. Вахрамеева, 518, л. 100 об.*

И. Голиков, Деяния П. В., ч. XII, М., 1789, стр. 165; изд. 2-е, т. 15, М., 1843, стр. 109; В. Берх, Собрание писем имп. Петра I к разным лицам, ч. 1, СПб., 1829, стр. 71.

3838. Июня 24. — И. Ф. Боцису

Понеже имеем мы ведомости, бутто датцкой флот пред несколькими днями пришел к острову Дагерорт, того для дайте нам знать, еще ль неприятели пред вашими очми стоят или пошли? И буде больши их не видите, то пошлите одну шнаву или рускую бригантину, что удобнее, з добрым афицером и вели проведать о неприятельских караблях, где они ныне обретаются. И ежели подлинно усмотришь, что они отошли прочь и опасности никакой не будет, то прикажи тому посланному афицеру, чтоб он пришел прямо х Кроншлоту и оттоль приезжал сам сюда, не мешкав.

Под текстом: Июня в 24 день к господину шаутбейнахту.

ЦГАДА, Кабинет П. В., отд. I, Тетради Зап., л. 152/177 об. Список.

В. Н. Берх, Собрание писем имп. Петра I к разным лицам, ч. 1, СПб., 1829, стр. 70—71.

3839. Июня 26. — А. Д. Меншикову

« + +

Указ

1.

Остатца у генерала-м[айора] Брюса двум полкам пѣхотным да въсѣм драгунам.

2.

Достальным пѣхотным полкам ітить к Нарвѣ.

Въ 26 д[ень] іюня 1710».

Помета: Отдано в 26 день июня 1710 году.

ЦГАДА, Разряд V, кн. 26, л. 36. Собственноручный. Список: ЦГАДА, Кабинет П. В., отд. I, кн. 37, л. 38; Копия: ЦГАДА, ф. Малиновского, Портфель 15а, № 3, л. 4. (Копия с собственноручного подлинника).

3840. Июня 26. — Ф.-Г. Ностицу

Понеже при нынешних случаях наша служба и интерес требует, дабы вам з болшею частию нашей под командою вашею обретающеюся инфантериею к Риге шел, того ради есть наше изволение, дабы вы в Ельбинге все потребныя определения к содержанию того города и крепости оставил брегадира Балка в команданты, с принадлежащею инструкциею учредил, и ему пот команду ево ж полк и сверх того купно с толиким числом командированной пехоты, дабы всего 1500 человек, в котором числе и рота гранадеров в том гарнизоне было, оставил купно со обретающими тамо 100 человек драгун, и тот гарнизон амуницыею, артилерискими служительми и всякими приналежностми и правиантом и довольною кассою денег на заплаты, которое с ельбинских граждан собрать, возможно удовольствовал, и потом, как наискоряя, с протчею команды своей пехотою ближайшим путем, однако ж по нашему разсуждению лутче до Мемеля, водою шел, к чему можешь при Эльбинге взятые суды удобные к тому употребить. Буде ж оных за каким случаем невозможно будет к тому употребить, то можешь в Прусах столько судов нанять, сколько к транспорту тех войск потребно, и денги на то с мещан эльбинских собрать. А багажных и артилериских лошадей можеш для удобности послать до Мемеля или и далее Польскою областию. Сие есть наше изволение. И пребываем в протчем вам милостию нашею склонные.

P. S. Ежели возможно, то возьми с собою и ручныя мартиры.

Над текстом: В 26 день к господину генерал-лейтенанту Ностицу, *после текста:* Сие писмо послано ис Питербурха с куриером Степаном Софоновым июня в 26 день 1710-го в 1-м часу дни.

ЦГАДА, Кабинет П. В., отд. I, Тетради Зап., л. 153/178. Список.

3841. Июня 26. — П. С. Салтыкову

Понеже имеем мы ведомость, что в Киеве явилось моровое поветрие, от чего, сохрани боже, есть не без страху, того для в Смоленской губернии имейте осторожность, а особливо от черкаских городов поставьте заставы. И для того послать на заставы добрых афицеров с салдаты. И прикажите, чтоб черкас с товарами и протчих проезжих людей отнюдь никуда к городам Смоленской губернии не пропущали. А куриеров, которые от Киева будут приезжать, у застав вели останавливать и письма у них принимать издали

и, роспечатав, держать на ветре часа по два и по три, а потом окуривать мозжевельником. И присылали б к вам те афицеры писма за своими[1] печатми с своими посланными, которых для посылок по нескольку нарочно им дать и с приезжими оных отнюдь не спускать. А тех приезжих курьеров отпускать назад, не мешкав ни часу. А которые гораздо с нужными писмами присланы будут, и у них писма також принимать и присылать к вам, а их у застав держать дней по семи или по десяти, и ежели в такое время болезни на них не явитца, тогда их принимать.

Над текстом: Того ж числа в Смоленск к Салтыкову; *после текста:* Послано того ж дня с курьером Аѳонасьем Юшковым.

ЦГАДА, Кабинет П. В., отд. I, Тетради Зап., лл. 153 об. — 154/178 об. — 179. Список.

Дата: того ж числа. *Датируем письмо 26 июня, так как оно помещено в Тетрадях Зап. на обороте листа, на котором находится указ генералу Ностицу от 26 июня (№ 3840).*

3842. Июня 26. — Т. Н. Стрешневу

Понеже имеем мы ведомость, что в Киеве явилось моровое поветрие, отчего, сохрани боже, есть не без страху, того для в Московской губернии имейте осторожность, а особливо от черкаских городов, по дорогам поставьте заставы. И для того послать на те заставы добрых людей ис царедворцов или из афицеров с салдатами. И прикажите, чтоб черкас с товарами и иных проезжих людей отнюдь х Калуге и к протчим городам Московской губернии не пропускали. А курьеров, которые от Киева будут приезжать, у застав вели астанавливать и письма у них принимать издали и, роспечатав, держать на ветре часа по два и по три, а потом окуривать можжевельником. И присылали б з застав к вам, запечатав, с своими посланными, которых для таких посылок по нескольку нарочно дать, и с приезжими оных отнюдь не спускать. А тех приезжих курьеров отпускать назад, не мешкав ни часу. А которые гораздо с нужными писмами присланы будут, и у них писма також принимать и присылать к вам, а их у застав держать дней по семи или по десяти, и ежели в такое время болезни на них не явитца, тогда их принимать.

---

[1] *Было написано далее:* руками, *но зачеркнуто.*

P. S. Четыре полка, которые присланы были с Москвы сюда, — Хоненева, Шерветинова, Арсеньева, Шеховского, здесь розобраны по полкам, а вышепомянутые полковники и афицеры от тех полков отпущены к вам, которым дайте такое ж число рекрут, дабы они их выучили.

Над текстом: Того ж числа к господину Стрешневу; *после текста:* Таково письмо послано з денщиком князя Матвея Гагарина, которой привез карлу Якима.

ЦГАДА, Кабинет П. В., отд. I, Тетради Зап., л. 153/178 об. Список.

Дата: того ж числа. *Датируем письмо 26 июня, так как оно помещено в Тетрадях Зап. на обороте того листа, на котором находится указ от 26 июня генералу Ностицу (№ 3840).*

3843. Июня 27. — Грамота В. Л. Долгорукому

Нам вернолюбезный[1].

Хотя мы, как из ваших всеподданнейших доношений, так особливо и ис писания его королевского величества дацкого самого, к нам отпущенного от 24-го маия, обнадеживание имеем о выходе флота его королевского величества и силных действах против общаго неприятеля водою и сухим путем, однакож, понеже то уже по многим, давно от вас учиненным нам обнадеживаниям по се число к действу не происходит, и хотя флот дацкой во всякой готовости, однакож, по писмам вашим, майя по 27 число старого стиля еще не вышел, и ни х каким действам виду прямого мы по се число не усматриваем, хотя швецкие малые эсквадры по воле своей в синусе Финском и у Двинского устья ходят и действуют и транспорт с правиантом и людми некоторой в Динаминде уже учинили. И сверх того получили мы ныне из самой Свеи подлинную ведомость 27-го майя, что тамо генерал Штейнбок учинен генерал-фельтмаршалом и велено ему из Скании[2] под командою его из бывшаго корпуса двадцать тысяч человек транспортом перевесть на сикурс к Риге, к чему еще из Стекголма несколко компании прибавляется.

---

[1] *В списке (ф. Сношения с Данией) обращение отсутствует, начало следующее:* Божиею милостию мы, Петр Первый, царь и повелитель всероссийский, и прочая и прочая, и прочая. *Так же у Голикова.*

[2] *Там же:* Велено ему из Шонии.

И како отовсюду нас уведомляют, что для того транспорту не токмо швецкой флот вооружен, но и все торговые карабли их и чюжие взяты, к тому ж будто и ис Красовского корпуса шесть тысяч человек присовокуплено и перевезено будет, и то все прежде объявленное наводит нам немалое сумнение. Чего ради с стороны королевского величества дацкого, по должности союза и по обещанию данному рано флотом действовать, нималого исполнения и препятия против того не чинится, и те действа, а особливо морским флотом, по се число отлагаются. Того ради надлежит вам его королевскому величеству самому и министром его о сем предлагать и сию нашу грамоту во утвержение объявить и требовать, дабы без всяких отлагательств, буде то по се число еще паче чаяния не учинено, флоту своему на море вытить и тот транспорт действително помешать, и море от шведских эсквадр малых очистить, и протчие действа по прежним предложениям и обещаниям исполнять по должности союза изволил[1] повелел (как о том к тебе пространно чрез министров наших цыфрами при сем писано, на которое в том и в протчих делех ссылаемся). И притом вам ему, королевскому величеству, имянем нашим объявить надлежит, что ежели такой транспорт из Скании учинится без действителного препятия от его королевского величества флоту, или действа воинския, а особливо морем, еще долее отложены будут под какими-нибудь предлогами, то мы в том конечно без сумнения быть не можем. Но причтем то за некоторой вымысл и за несодержание обещанного по силе между нами постановленного союза и требовать на то[2] немедленного исполнения, а по последней мере — конечной и ясной резолюции, дабы мы потом обще с союзником нашим, его королевским величеством полским, поступки свои восприять могли.

Дан в Санкт-Петерзбурке лета 1710-го июня 27-го дня.

«Петръ».

ЦГАДА, ф. Подлинных царских писем, т. VI, лл. 99—100 об. Подлинник. Шифрованный список: ЦГАДА, Сношения с Данией 1710, № 3, лл. 126—127. Копия на французском языке: там же, лл. 128—129, над текстом: Copie de la lettre que sa majesté czarienne a écrite à son ambassadeur le preince de Dolgorouquy. Копия: ЦГАДА, фонд Миллера, портфель 65, ч. I, № 12, лл. 3 и 4 об.

И. Голиков, Деяния П. В., ч. XII, М., 1789, стр. 166—168; изд. 2-е, т. 15, М., 1843, стр. 110—111; Доп. к Деяниям, т. VIII, М., 1792, с. 410—422.

---

[1] *В списке из датских дел:* по должности изволил...

[2] *Там же:* постановленного союза и требованного немедленного исполнения...

3844. Июня 29. — Б. П. Шереметеву

Господин генерал-фелтьмаршал[1].

Письма ваши, посланные чрез куриера нашего Шепелева, вчерашняго дня до нас дошли, на которыя ответствуем. Понеже как прежде[2] к вам писали, что информальной атаки чинить не возможно, чего для дабы и артилерии много не завозить, и то сами можете разсудить, что для нынешнего времени лутче. О чем паки подтвержаем вам, дабы вы пушек от себя еще убавили, а имянно: большия медныя отпустить все водою вверх по Двине, куда удобнее, судами, а оставить только при себе двенатцатифунтовых пушек десять или меньше, да для бомбардированья мартиров, сколько пристойно. Также извольте подлиннее осведомитца о транспорте, которой из Швецкой земли отправляют: куда оному чают быть? к Пернову ли подлинно или инуда куда? И о том дайте нам знать, не мешкав, понеже мы уже слышали, что бутто 8000 к Пернову привезено. Мы с тою частью войска, с которою были при Выборхе, будем спешить к вам, как возможно. И уже Преображенской и Семеновской полки Неву перебрались и завтра пойдут в путь, а протчие оным последуют. Извольте от Пернова пасы хорошенко укрепить (которых там зело довольно), дабы с помощию божиею сикурса не пропустить к Риге[3].

Петр.

Из Санкт-Питербурха, в 29 день июня 1710-го.

Под текстом: Получен сей указ июля в 4 день под Ригою, как стали с войском уже в Ригу входить. *Помета:* При сем указе дубликат с сего указа, которой получен под Ригою июля 12 дня 1710 году.

ЛОИИ, ф. Комиссии по изд. Писем и бумаг П. В. Копия из сборника, принадлежавшего М. А. Мещерской. Список: ЦГАДА, Кабинет П. В., отд. I, Тетради Зап., л. 154/179 и об., над текстом: В 29 день июня фелтьмаршалу. *Другая копия: ГПБ им. М. Е. Салтыкова-Щедрина, Погодинское древлехранилище, № 1741, лл. 18 об.—19, с теми же пометами, как в первой копии.*

Сб. РИО, т. 25, СПб., 1878, стр. 210.

---

[1] *В Тетрадях Зап. обращение отсутствует.*

[2] *Далее в погодинской копии следует:* Атаки чинить нельзя *и т. д., т. е. в копии Погодинского древлехранилища выпущено несколько слов.*

[3] *Здесь в Тетрадях Зап. кончается текст.*

3845. Июня 30. — Ф.-Г. Ностицу

Понеже при нынешних случаях наша служба... *Далее текст тот же, что в № 3840, после чего приписано:*

P. S. Мы запаметовали вам повелеть швецкой в Эльбинге опленненной гарнизон, естли оной от дацкого флота по сей час не взят, дабы его с собою под Ригу взять. А также, буде возможно, медные ручные мартирцы возьмите с собою.

От дубликата сохранился только постскриптум. Письмо восстанавливается по записи в Тетрадях Зап.: Того ж числа послан дупликат к генералу-лейтенанту Ностицу с вышепомянутого письма, каково послано в 26 день с Софоновым. Тут же приписано подшкрыптом...

Под текстом: Таков дупликат послан в Нарву, а из Нарвы велено послать с нарочным куриером.

ЦГАДА, Кабинет П. В., отд. I, Тетради Зап., л. 154/179 об. Список.

Дата: Того ж числа. *Датируем письмо 30-м июня, так как письмо помещено в Тетрадях Зап. после письма Б. П. Шереметева от 30 июня (№ 3846).*

3846. Июня 30. — Б. П. Шереметеву

Господин генерал-фелтьмаршал[1].

Генерал-маеора Бутурлина, которой отпущен ис Стокгольма, також и маршала, которой отпущен от двора пруского сюды посланником, изволте отпустить к Дерпту. И прикажи им, когда они до Дерпта приедут, чтоб сюда описались[2].

Петр.

Из Санкт-Питербурха, июня в 30 день 1710-го.

ГПБ им. М. Е. Салтыкова-Щедрина, Погодинское древлехранилище, № 1741, л. 19 об. Копия. Список: ЦГАДА, Кабинет П. В., отд. I, Тетради Зап., л. 154/179 об.: над текстом: В 30 день к нему ж генералу-фелтьмаршалу Шереметеву, *после текста:* Таково письмо послано в Нарву з денщиком Кирила Алексеевича, а из Нарвы велено отправить под Ригу к господину фелтьмаршалу. *Другая копия: ЛОИИ, ф. Комиссии по изд. Писем и бумаг П. В., копия из сборника, принадлежавшего М. А. Мещерской, с теми же пометами, какие указаны в погодинской копии.*

Сб. РИО, т. 25, СПб., 1878, стр. 211.

---

[1] *В Тетрадях Зап. обращение отсутствует.*

[2] *Здесь кончается текст в Тетрадях Зап.*

3847. Июля 2. — Ф. М. Апраксину

Господин адмирал.

По получении сего писма изволте приказать беглых маринов (которые пойманы и присланы с Тихвина в Петербурх) выслать сюда, не мешкав, дабы юстицию им здесь учинить в страх другим.

Також прошу уведомления о караблях из Ладоги и Свиры.

Питер.

С шноу „Лизет", в 2 день июля 1710 году.

ЦГАДА, Рукописный отдел библиотеки б. МИД, № 46/66, л. 74 об. Список. Другой список: ЦГАЛИ, фонды XVIII в., № 3363/1, сб. Курбатова, л. 150.

И. Голиков, Деяния П. В., ч. XII, М., 1789, стр. 168—169; изд. 2-е, т. XV, М., 1843, стр. 111—112; Доп. к Деяниям П. В., т. VIII, М., 1792, стр. 425 (изложк. содержания).

3848. Июля 4. — М. М. Голицыну

Пункты, данные господину генералу князю Голицыну.

1.

Приехав в Нарву и, не объявляя указу, проведать у дохтура и у протчих о том денщике, которой приехал от Риги, чей был и давно ль приехал и до указу ль, что не велено пропускать, или после указу.

2.

Потом, ежели после указу, розыскать, для чего пропущен.

3.

Також розыскать, когда такая болезнь явилась, для чего не писали. И о том розыске писать, а виноватых арестовать.

4.

Доброй аншталт з дохтурского совету учинить о тех болезнех и писать, каковы ныне есть, также крепкие заставы учинить под смертною казнию, что, естьли хто ослушан в том будет, не описываяся, казнить.

5.

Сей розыск чинить нелицемерно, как пред богом и пред здешним судом ответ доброму человеку надлежит.

Под текстом: Ему ж дан указ к обер-каменданту и к другим вышним и нижним чтоб ево были послушны.

ЦГАДА, Кабинет П. В., отд. I, Тетради Зап., л. 180. Список.

Пункты датируются 4 июля на основании указа, врученного Голицыну одновременно для передачи К. А. Нарышкину (№ 3849).

3849. Июля 4. — К. А. Нарышкину и всем офицерам нарвского гарнизона

Когда приедет генерал-лейтенант г[осподин] Голицын и что будет приказывать, и в том будьте все оному послушны.

Питер.

С Котлина, в 4 день июля 1710.

Перед текстом: Копия. Указ обор-каменданту и всем вышним и нижним офицером, будучим в нарвском гварнизоне.

ЛОИИ, ф. Комиссии по изданию Писем и бумаг П. В. Копия с копии, принадлежавшей А. А. Нарышкину. Сокращенное изложение письма: ЦГАДА, Кабинет П. В., отд. I, Тетради Зап., л. 180 (см. № 3848).

И. Голиков, Деяния П. В., ч. XII, М., 1789, стр. 169; изд. 2-е, т. XV, М., 1843, стр. 112; Доп. к Деяниям П. В., т. VIII, М., 1792, стр. 425 (изложж. содержания).

3850. Июля 4. — И. С. Потемкину

Лета 1710 июля в 4 день, по указу великого государя, царя и великого князя Петра Алексеевича, всеа Великия и Малыя и Белыя Росии самодержца, шхиперу Ивану Степановичю Потемкину. Великий государь, царь и великий князь Петр Алексеевичь, всеа Великия и Малыя и Белыя Росии самодержец, указал по имянному своему, великого государя, указу, быть тебе фискалом, чтоб всяких чинов люди, которые обретаются в Санкт-Питербурхе, во время ветра ездили Невою рекою на судах парусами. А буде кто сему великого государя указу явитца преслушен, и за то будет взят на них штраф:

на министрах и на генералех за первое преслушание — по тритцати, за второе — по штидесят, за третьее — по сту рублев; на полковниках и на полуполковниках и на маеорах, на лантрихтерах, на обер-камисарех, на обер-правиантмейстерах за[первое] — по пятнатцати, за второе — по тритцати, за третьее — по пятидесят рублев; на капитанех и на протчих афицерах за первое — по пяти, за второе — по десяти, за третьее — по пятнатцати рублев и им же сказан будет арест на неделю; на неслужащих за первое — по пятнатцати, за второе — по дватцати, за третьее — по тритцати рублев, да они ж отосланы будут в гварнизон в мельницу в работу на неделю. И ежели кому ехать прилучитца на низ по Неве реке, а ветр будет хотя и противной, и в такое время ездить бозо всякия отговорки парусами. А буде кому ехать снизу кверху против воды, а ветр будет противной же, и в такое время кто поедет греблею, и того в вину не ставить и штрафу на тех людех не имать, «а імѣ*н*но в сие по*сл*ѣдующия вѣ*т*ры: *от* но*р*дъ, но*р*дъ-*ос*тъ до *ос*та і да сюі*д*-сю[і]д-*ос*та». И из оных штрафных денег три части отданы будут в шпиталь, а четвертая часть отдана будет тебе. И о том всякого чина при Санкт-Питербурхе жителем его, великого государя, указы объявлены.

А кто по сему великого государя указу исправлять не будет, и на таких людей присылать тебе писма в Адмиралтейскую канцелярию за своею рукою. И по указу великого государя, царя и великого князя Петра Алексеевича, всеа Великия и Малыя и Белыя Росии самодержца фискалу Ивану Степановичу Потемкину чинить по вышеписанному великого государя имянному указу.

Перед текстом: Список с указу, каков дан господину Потемкину.

ЦГАДА, Госархив, Разряд V, № 11, лл. 1—2. Черновой отпуск с собственноручной припиской Петра I.

3851. Июля 7. — Б. П. Шереметеву

Господин генерал-фелтьмаршал.

Писмо ваше, писанное чрез куриера нашего Кишкина, мы получили, в котором вы пишете, что губернатор рижской отзываетца уже не с такою противностию, как было прежде, и просил вас, чтобы вы ему дали сроку по ево прошению. Однакож, как возможно видеть, что он с благодарением и на два дни сроку восприял, и по оному разсуждаем, что, с помощию божиею, о здаче оной крепости договор в сих днях у вас уже окончался. (И еже та капи-

тулация будет[1] о городе, а губернатор пойдет в замок с частию салдат, то того не позволять; но когда хочет итить в ситадель, то б всех людей с собою взял, не точию салдат, но и мещан, как всегда делают, дабы от тесноты скоряя ситадель могла здатся).

Также изволте подщитца, дабы королевская казна и иныя вещи не были в потерке, также писма, кто им должен (кроме тех, что меж себя), так и других государств. И оное все збери к себе, ибо оная крепость в Европии счисляетца не последняя, в которой доволно, чаю, есть всяких вещей.

Петр.

P. S. Салдатом ради недосылки денег вели дать хотя из тех денег, которые у вас из соляных денег.

Из Санкт-Питербурха, в 7 день июля 1710.

ГПБ, Погодинское древлехранилище, № 1741, лл. 19—20. Копия. Другая копия: ЛОИИ, ф. Комиссии по изд. Писем и бумаг П. В. Копия с рукописи, принадлеж. кн. Мещерской. Под текстом: Получен сей указ под Ригою июля 12 дня 1710-го. *Подлинник не обнаружен. Список: ЦГАДА, Кабинет П. В., отд. I, Тетради Зап., л. 180 об., перед текстом:* Июля в 7 день к господину генералу-фелтьмаршалу; *под текстом:* Таково письмо послано до Нарвы с куриером Кавелиным, а от Нарвы велено князю Михайлу Михайловичю [2] отправить до Риги немедленно. Тут же послан дупликат с письма, каково послано июня в 29 день.

Сб. РИО, т. XXV, СПб., 1878, стр. 282—283.

3852. Июля 7. — Б. П. Шереметеву

Писма ваши... (*Далее как в № 3844*).

Дубликат не сохранился. Восстанавливается по записи в Тетрадях Зап.: Тут же послан дупликат с письма, каково послано июня в 29 день.

ЦГАДА, Кабинет П. В., отд. I, Тетради Зап., л. 180 об. Другое упоминание о дубликате: ГПБ, Погодинское древлехранилище, № 1741, л. 19. Запись: При сем указе дубликат с сего указа, которой получен под Ригою июля 12 день 1710-го года.

Датируется июля 7, так как в Тетрадях Зап. помещено после письма, помеченного этим числом (№ 3851).

---

[1] *В Тетрадях Зап.:* будет только.

[2] *Голицыну.*

3853. Июля 7. — Т. Н. Стрешневу

Понеже имеем мы ведомость... (*Далее как в № 3842*).

P. S. На подставы пошлите людей добрых и верных и прикажите им, чтоб они отнюдь никого не пропускали. И дайте им в том полную мочь: ежели кто проезжие чрез указ будут проезжать какими-нибуть способами, а после поиманы будут, то бы они, не описываяся, таких вешали. Также им объявите: ежели они будут худо смотреть и оплошкою своею кого пропустят, и за то им плачено будет тою ж виселицею, ибо от того весьма надобно беречся, от чего сохрани боже.

Дубликат не сохранился. Восстанавливается по записи в Тетрадях Зап.: Того ж числа послан дупликат к господину Стрешневу с письма, каково к нему послано июня в 26 день. И таков же дупликат в Смоленск к Салтыкову, которой велено с Москвы отправить оному Стрешневу. У тех дупликатов потписано подпкрыптом.

ЦГАДА, Кабинет П. В., отд. I, Тетради Зап., лл. 180 об. — 181.

Датируется июля 7, так как в Тетрадях Зап. помещено после писем, помеченных этим числом (№ 3851).

3854. Июля 7. — П. С. Салтыкову

Понеже имеем мы ведомость... (*Далее как в № 3841*).

P. S. На подставы... (*Далее № 3853*).

См. № 3853.

3855. Июля 8. — Н. М. Зотову

«По пъpошению і за службу господину Миките Моісеевичю Зотову дается надание граѳъ, також ближнего совѣтника чинъ і ближней канцеляриі генерал-президентъ».

Под текстом рукою Н. М. Зотова приписано: Благодарственн за вашу государскую премногую милость; *ниже им же написано:* Вышеписанною царского величества милостию, написанною его государскою собственною рукою, я, Никито Зотов, пожалован в Санкт-Питербурхе при получении ведомости о взятии города Риги июля в 8 день 1710 года.

ЛОИИ, ф. Комиссии по изд. Писем и бумаг П. В. Копия с собственноручного письма Петра I, принадлежавшего кн. Е. А. Барятинской. Подлинника обнаружить не удалось.

Рус. биографич. словарь, т. VII (Жаб. — Зел.), Пр., 1916, стр. 478.

3856. Июля 8—9. — Б. П. Шереметеву

Господин фелтьмаршал.

Писмо ваше о здаче Риги я с великою радостию получил (и завтра будем публично отдавать благодарение богу и триумфовать). А за труды ваши и всех, при вас будущих, зело благодарствую и взаемно поздравляю. И прошу объявить сие мое поздравление всем. Протчее ссылаюсь на последующую цыфирь.

Петр.

Из Санкт-Питербурха, в 8 день июля 1710[1].

Об отпуску гварнизона не могу ответствовать, пока уведомите, сколко каких чинов.

Також подлинно мы сведомы, что в Риге есть писма долговыя многия, чем литвяне и протчие виноваты; також есть их денги на ком в Амстрадаме, Лондоне, Амбурхи и протчих местах, которыя крепости все надлежит взять, чтоб оныя меж пальцов не разошлись. Изволь, ваша милость, в сем труд приложить, за что будем вам из оного доброй презент дать.

Под текстом: Получен июля 13 дня 1710-го чрез куриера.

ЛОИИ, ф. Комиссии по изд. Писем и бумаг П. В. Копия, снятая с рукописи, принадлежавшей кн. Мещерской. Подлинник не обнаружен. Другая копия с такой же пометой: ГПБ, Погодинское древлехранилище, № 1741, л. 20. Список: ЦГАДА, Кабинет П. В., отд. I, Тетради Зап., л. 181; перед текстом — К фелтьмаршалу в 8 день июля; *перед словами* об отпуску: К нему ж писано цыфирью. *Собственноручный постскриптум: там же, кн. 51, л. 86.*

Сб. РИО, т. XXV, СПб., 1878, стр. 283—284.

Письмо датируется 8—9 июля на том основании, что текст постскриптума был написан рукою Петра 9 июля, после чего он был приложен к письму в зашифрованном виде[2].

---

[1] *Перед последующим текстом написано:* Перевод с цыфири.

[2] *Ниже приводится собственноручный постскриптум Петра I:* «Об отпускѣ гварнизона не могу отвѣтствовать, пока увѣдомите, сколько каких чинов. Також подлинно мы свѣдомы, что в Ригѣ есть письма долговыя многия, чем литвяне і протчие виновати, також есть іхъ деньги, на ком в Амстрадамѣ, Лондонѣ, Амбурхѣ і протчих мѣстах, которыя крѣпости всѣ надлежит взять, чтоб оныя меж пальцов не разошлись. Ізволь, ваша милость, в сем труд приложить, за что будем вам із оного доброй презент дать». *Под текстом:* К фелтьмаршалу графу Шереметеву в писме июля 9-го дня 1710-го году (*ЦГАДА, Кабинет П. В., отд. I, кн. 51, л. 86*).

3857. Июля 9. — Д. М. Голицыну

Господин Голицын.

Вчерашнего числа получена от господина генерала-фелтъмаршала Шереметева ведомость, что рижской генерал-губернатор Сштремберх вышереченной город купно с ситаделью на окорд отдал. А что во оном артилерии, амуниции и протчего получено, о том за краткостию времени объявить не успел, но потом вскоре пространно писать будет. И тако сей славны и крепки город с малым уроном чрез божию помощь от неприятеля взят. И сим вам поздравляем.

«Piter».

Из Санкт-Петербурха, в 9 день июля 1710.

На обороте 2-го листа адрес: Господину Голицыну в Киеве.

ГПБ, Собрание автографов. Подлинник, подписанный Петром I. Письмо было сложено пакетом и запечатано красной сургучной вензелевой печатью. Отпуск с несколькими адресатами: ЦГАДА, Кабинет П. В., отд. I, Тетради Зап., л. 181 об. — 182, Перед текстом: Того ж числа посланы писма к Москве с Семеном Нарышкиным, а х кому имяны что писано, объявлено ниже; *под текстом:* К Москве: к государыням царевнам, к Стрешневу, к Ромодановскому, к Бутурлину, к Черкаскому, к двум Прозоровским, х князь Борису Голицыну, к Гагарину, х Курбатову. К Стелсу приписано: О деле вашем пошлю нарочного к Москве, чтоб конечно было исправлено *(№ 3864)*. К Виниюсу подшкрыптом подписано: И тако уже... *(далее № 3861)*. К архиерею резанскому приписано: А что ваша милость... *(далее № 3862)*. В Киев х князь Дмитрею Голицыну послано с Нарышкиным. К городу Арханьелскому х князь Петру Алексеевичю послано с Шушериным. На Воронеж х карабелному мастеру Козанцу. В Смоленск к Салтыкову с куриером Федором Никитиным сыном Юшковым. На Воронеж и в Азов посланы письма от адмирала за ево рукою [1].

Отпуск датируется 9 июля, так как в Тетрадях Зап. помещен после писем от этого числа (№ 3865).

---

[1] *Письма такого же содержания, не сохранившиеся, были посланы Петром I: И. И. Бутурлину, П. М. Гагарину, Б. А. Голицыну, П. А. Голицыну, С. Пискорскому, Б. И. и П. И. Прозоровским, А. И. Румянцеву, П. С. Салтыкову, Т. Н. Стрешневу, А. И. Ушакову, М. А. Черкасскому, царевнам, Волкову.*

3858. Июля 9. — Ф. Ю. Ромодановскому

«Sire».

Вчерашнего числа... (*Далее как в № 3857*). «*I* сим вашему величеству поздравъляем.

Piter».

На втором листе вверху: Подал писмо Семен Григорьеф сын Нарышкин июля 17 числа 1710-го.

ЦГАДА, Кабинет П. В., отд. I, кн. 28, лл. 189—190. Подлинник с собственноручной припиской и подписью Петра I. Письмо было запечатано красною сургучною печатью. Упоминание о письме: там же, Тетради Зап., л. 181 об.

И. Голиков, Деяния П. В., ч. XII, М., 1789, стр. 169—170; изд. 2-е, т. XV, М., 1843, стр. 112; Доп. к Деяниям П. В., М., 1792, т. VIII, стр. 440; Рус. Архив, 1865, стб. 665.

3859. Июля 9. — П. М. Апраксину

Господин Апраксин.

Вчерашняго числа... (*Далее как в № 3857*). И с сим вам поздравляем.

Из Санкт-Петербурга 1710 года.

Печатается по изданию: Собрание писем П. В. к Апраксиным, ч. 1, М., 1811, стр. 122.

3860. Июля 9. — А. А. Курбатову

Господин Курбатов.

Вчерашнего дня... (*Далее как в № 3857*). И сим вам поздравляем.

Piter.

Из Петербурга, июля 9 1710 года.

ЦГАЛИ, фонды XVIII в., № 3363/1, сб. Курбатова, л. 150. Список. См. легенду к № 3857.

И. Голиков, Деяния П. В., ч. XII, М., 1789, стр. 170; изд. 2-е, т. XV, М., 1843, стр. 112—113; Доп. к Деяниям П. В., т. VIII, М., 1792, стр. 439.

3861. Июля 9. — А. А. Виниусу

Вчерашнего числа... (*Далее как в № 3857*).

И тако уже то пророческое слово за 10 лет, что вместо про патрие пропала Рига, ныне збылось, которым добрым случаем вам поздравляем.

См. легенду к № 3857.

3862. Июля 9. — Стефану Яворскому

Вчерашняго числа... (*Далее как в № 3857*).

А что ваша милость писал ко мне, чтоб правдою розыскать в челобитье бывшаго дьякона, и в том изволь верить, что неправду не зделаем. А не послать было мне по ваших приказных невозможно, ибо тот дьякон пред всем народом просил меня о розыску, которому отказать было и грех и стыд.

См. легенду к № 3857.

3863. Июля 9. — Ричарду Козенсу

Господин Козанс.

Вчерашняго числа... (*Далее как в № 3857*). И сим вам поздравляем.

«Piter.

Господину Наю і пр*о*т*ч*им о*т*д*а*й о*т* меня по*к*лонъ».

Из Санкт-Петербурха, в 9 день июля 1710.

ЛОИИ, ф. Комиссии по изд. Писем и бумаг П. В. Копия с подлинника, принадлежавшего Эссен. Подлинник не найден. См. легенду к № 3857.

3864. Июля 9. — Андрею Стейльсу

Вчерашняго числа... (*Далее как в № 3857*).

О деле вашем пошлю нарочного к Москве, чтоб конечно было исправлено.

См. легенду к № 3857.

3865. Июля 9. — Царевичу Алексею Петровичу

О взятии Выборха, чаю, вы уже сведомы, а ныне прилагаю табель, что в нем взято, також и текен города и отаке. Притом же еще сему празднику, едва минувшу, вчерашняго дни лутчюю ведомость получили, что город Рига на капитулацию здалась. А что в нем получено, о том впредь будем вам писать. И сими викториями вам и при вас будучих поздравляем, дай боже доброе окончание.

P. S. Господину Трубецкому поздарова з зятем, а свадьба сего дни в самой день триумфа за взятье Риги. И сие писано вь его дому, толко здешние ерши зело жалуютца, что его здесь нет, кормить некому их.

Перед текстом: Июля в 9 день к государю царевичю; *под текстом:* Таково письмо отдано Гаврилу Ивановичю для посылки того ж дня.

ЦГАДА, Кабинет П. В., отд. I, Тетради Зап., л. 181 об. Список.

3866. Июля 9. — Польскому королю Августу II

Пресветлейший, державнейший король и курфирст, любезнейший брат, друг и сосед.

Вашему величествию и любви не можем мы оставить, по имеющему междо нами союзу и приятству, вкратце не объявя, что мы в 8/19 день июля из нашей армеи, при Риге стоящей, радостную ведомость получили, коим образом швецкой генерал-губернатор в том городе, не дожидаясь формалной атаки, 4/15 июля помянутую крепость и цитадель на акорд нам здал и уже во оную наши войска введены. А сколко в той крепости артилерии и других воинских припасов получено и коль силен неприятелской гарнизон еще обретался, о том за краткостию времяни мы ныне еще не уведомились и тако и вашему королевскому величеству еще объявить не могли, но вкратце. По восприятии о том уведомления впредь обстоятелнее вашему величествию сообщить не оставим. И уповаем мы притом, что ваше величество по содержании к нам приязни и союзу и по имеющему в том интересу о том радостное участие восприять изволите.

В протчем пребываем вашего величествия и любви непременно верный брат, друг и сосед

«Петръ».
Граф Головкин.

Дано в Санкт-Петерзбурке, июля 9-го дня 1710-го.

ЛОИИ, ф. Комиссии по изд. Писем и бумаг П. В. Копия. Подлинник хран. в Саксонском гос. архиве, Дрезден, № 3624, л. 216.

3867. Июля 9. — Датскому королю Фредерику IV

Пресветлейший, державнейший король, любезнейший брат, друг и сосед.

Вашему величествию и любви не можем мы оставить, по имеющему междо нами союзу и приятству... (*Далее как в № 3866*). И уповаем мы притом, что ваше величество по содержании к нам приязни и союзу о том радостное участие восприять изволите. И желаем от сердца такожь вскоре и от вашего королевского величества таковыми жь приятными ведомостми о счастливых поспешествиях ваших оружий обрадованы быти.

В протчем пребываем вашего величествия и любви непременно верный брат, друг и сосед[1]

«Петръ».

Граф Головкин.

Из Санкт-Петерзбурка, июля 9-го дня 1710-го.

ЦГАЛИ, ф. Богатырева, № 365. Фотокопия с подлинника из Гос. архива в Копенгагене. Копия: ЛОИИ, ф. Комиссии по изд. Писем и бумаг П. В., здесь перед текстом отмечено: Список великого государя с грамоты, писанной к королевскому величеству дацкому. По имяновании и титлах.

В. Бонч-Бруевич, Из неопубликованной переписки Петра I с датским королем Фредериком IV, — Ист. журнал, 1943, кн. 11—12, стр. 82 (письмо дается с сокращениями).

3868. Июля 9. — Прусскому королю Фридриху I

Пресветлейший, державнейший король и курфирст, любезнейший брат и друг.

Вашему величеству не можем мы оставить, по имеющему между нами союзу и приятству... (*Далее как в № 3866*). И уповаем мы притом, что ваше величество по содержанию к нам приязни и союзу о том радостное участие восприять изволите.

В протчем пребываем вашего величествия верный брат и друг

«Петръ».

Граф Головкин.

Из Санкт-Петерзбурка, июля 9-го дня 1710-го.

ЛОИИ, ф. Комиссии по изд. Писем и бумаг П. В. Копия с подлинника хран. в б. Берлинск. гос. тайном архиве.

---

[1] *В копии затем было написано:* Царского величества рукою подписано, да государственного канцлера рукою.

3869. Июля 12. — Е. Ю. Маврину

1.

«Ѣха*ть* ему с поспѣшение*м* къ Ерославлю, провѣдавая, гдѣ струги, которыя і*з* Казани с лѣсо*м*; і гдѣ оныя провѣдае*т*, туды, не мѣшко*в*, ѣха*ть*.

2.

Когда прибуде*т* к стругам, об*ъ*яви*ть* указ тѣ*м*, коі струги веду*т*, что о*н* присла*н* по указу для провожания тѣ*х* стругов, что*б* были ему по*с*лушны.

3.

Ве*с*ть оныя струги с поспѣшение*м*, что*б* в се*н*тебрѣ постави*ть* і*х* на *М*стинѣ озерѣ, гдѣ выподае*т* река Мста[1].

4.

І то*т*час пороги ізмѣре*ть*, і буде воды хотя сто*л*ько буде*т* глубока, что ве*р*шка два іли три по*т* су*д*ном, то с великим поспѣшение*м* весть чре*з* пороги.

5.

Зело тши*т*ца (ка*к* доброму человѣку на*д*лежи*т*), дабы се*й* осени постави*ть* вышеречен*н*ыя струги в Са*н*ктъ-Пите*р*бу*р*хѣ»[2].

ЦГАДА, Кабинет П. В., отд. I, кн. 60, л. 93. Собственноручное черновое. Список: там же, Тетради Зап., л. 182 об. Перед текстом: Указ, каков дан Емельяну Маврину в 12 день июля.

В. Берх, Собрание писем имп. Петра I к разным лицам, ч. 1, СПб., 1829, стр. 71—72.

3870. Июля 12. — Ф. Ю. Ромодановскому

«Sire».

Против челобитья нашего полку капитана-порутчика Коншина изволте розыскать воеводою коширским, также сыщиком и протчими, кто по тому делу приличны, накрепко. И которые помещиковы и

---

[1] *Дальше было написано и зачеркнуто:* іш довесть до по...

[2] У *Берха затем напечатано:* Петр. Июля 12 дня 1710 года, из Петербурга.

вотчинниковы и монастырские крестьяне явились в том разбое, и за тех, на ком доведется, по розыску прикажите ему доправить выть по указу.

«Piter».

Из Санкт-Питербурха, июля 12-го дня 1710-го.

На 2-м листе: 1710-го августа в 3 день подано писмо.

ЦГАДА, Кабинет П. В., отд. I, кн. 28, лл. 187—188. Подлинник, с собственноручной подписью Петра I. Список: там же, Тетради Зап., л. 182. Здесь имеются две пометы: перед текстом — В 12 день х князь Федору Юрьевичю; *под письмом* — Таково письмо отдано господину капитану-поручику Коншину того ж дня.

И. Голиков, Деяния П. В., ч. XII, М., 1789, стр. 171; изд. 2-е, т. XV, М., 1843, стр. 113; Рус. Архив, 1865, стб. 664—665.

3871. Июля 13. — Б. П. Шереметеву

Господин фелтьмаршал.

Писмо ваше я получил, на которое ответствую. Что вы задержали указ к Ностицу, и то зело изрядно. Что же о гварнизоне швецком, и о том (как и прежде сего писал к вам) не могу дать ответу, пока о числе их не уведаю. А болных извольте отпустить в Динаменд, однакож ежели не зело великое число. К тому ж прикажи зделать батареи по обе стороны к Динаменду, чтоб с моря комоникацию у оного отнять. Также, ежели еще есть болезнь в нашей армеи, то лутче б которые не в гварнизоне полки, тех бы разставить поразнь для духу и покою в удобных местах. Також оставь у себя два драгунские полки, а протчие все отправь с Боуром к Пернову[1] для блакады (а буде не утруждены люди, то хотя б и пехоты полка два или три). Такожде двенатцатифунтовых пушек несколко, дабы от моря ход конечно занять и кругом блаковать.

Что же пишите, ваша милость, о Риге, что оная малым лутче Полтавы, правда, вам веселее на нее гледеть, как нам было за 13 лет, ибо ныне они у вас, а тогда мы у них были за караулом.

Петр.

Из Санкт-Питербурха, в 13 день июля 1710-го.

Под текстом: Получено июля 17 дня 1710-го под Ригою.

ЛОИИ, ф. Комиссии по изданию Писем и бумаг П. В. Копия, снятая с рукописи, принадлежавшей кн. Мещерской. Другая копия с такой же пометой: ГПБ, Погодинское древлехранилище, № 1741, л. 20 об. Список: ЦГАДА, Кабинет П. В., отд. I, Тетради Зап., л. 183, перед текстом: В 13 день июля к фелтьмаршалу с курнером Шепелевым.

Сб. РИО, т. XXV, СПб., 1878, стр. 284—285.

---

[1] *В рукописи:* первому.

3872. Июля 14. — Т. Н. Стрешневу

Савы Рагузинского людей двух человек, которые едут из Мултянской земли (с сукнами ево, которые велено ему поставить на Москве), вели задержать в Севску недель на шесть. И ежели после шести недель болезни на них не явитца, тогда, осмотря, вели их пропустить до Москвы.

Перед текстом: В другом писме написано; *под текстом:* Сие писмо (послано) отдано Саве Рагузинскому.

ЦГАДА, Кабинет П. В., отд. I, Тетради Зап., л. 183 об. Список.

Условно датируется июля 14 по помещенному перед ним в Тетрадях Зап. письму к К. И. Крюйсу от этого числа (№ 3874).

3873. Июля 14. — Т. Н. Стрешневу

Два письма ваши, писанныя из Москвы: первое июня от 24-го, второе от 27-го чисел, до нас дошли, на которые ответствуем. О лесах паки подтверждаем вам, дабы вы велели оные против посланных к вам обрасцов в удобное время приготовлять кругом тех рек, которыми удобнее к Волге зганивать. Также с Московской губернии надобно вам нарядить и выслать сюда, кончае к сентябрю месяцу 3000 человек работников, в том числе чтоб у всякого десятка был один плотник с топором, скобелью и з буравом, также б и у протчих у всякого было по топору, и чтоб они взяли с собою на десяток по лошади, да хлеба до здешняго места на проход. А когда они сюда будут, тогда им хлеб и денги давать здесь будут против протчих работников, на что зберите им денег на три месяца, каждому человеку по рублю на месяц, против того ж, как присылаетца сюда ис Помесного приказу работникам, которые у городового дела. И пришлите те денги сюда с нарочным к господину адмиралу графу Апраксину[1].

Конюшенного чину людей, которые бывают за нами в походах, жалованьем и кормовыми денгами извольте определить. И те денги на них присылать к Михайлу Воинову, ибо они немалую нужду терпят. А сколько их и кто имяны, тому при сем роспись.

Перед текстом: Того ж числа к господину Стрешневу; *под текстом:* Таково письмо послано с куриером Семеном Кишкиным июля в 16 день 1710-го.

ЦГАДА, Кабинет П. В., отд. I, Тетради Зап., л. 183 об. Список.

Датируется июля 14 по помещенному перед ним в Тетрадях Зап. письму к Крюйсу от этого числа (№ 3874).

---

[1] *Затем здесь написано:* Приписано потшкрытом.

3874. Июля 14. — К. И. Крюйсу

Господин вице-адмирал.

По получении сего писма изволте секретаря Левенгоптова, как наискоряя, во флот швецкой отослать на каком-нибудь судне с нарочным посланным от себя, ибо нам не отсылка оного секретаря нужна, но весма надобно подлинно осведомитца о флоте их, где оной ныне обретаетца и что делают. О чем изволте тому посланному от себя хорошенко приказать, чтоб он подлинную о том ведомость привез.

«Piter».

Из Санкт-Питербурха, июля 14 дня 1710 г[ода].

ЦГАВМФ, ф. Адм. Совета, № 13, л. 44. Подлинник, с собственноручной подписью Петра I. Список: ЦГАДА, Кабинет П. В., отд. I, Тетрадь Зап., л. 183, перед текстом: В 14 день июля к господину вице-адмиралу; *под текстом:* Послано того ж дня с поручиком Марком фон де Берхом.

Ф. Туманский, Собрание рукп. заметок о П. В., ч. IX, СПб., 1788, стр. 12—13; И. Голиков, Деяния П. В., т. XII, М., 1789, стр. 171; изд. 2-е, т. XV, М., 1843, стр. 113; Доп. к Деяниям П. В., т. VIII, М., 1792, стр. 444—445; Материалы для истории рус. флота, ч. 1, СПб., 1865, стр. 223; Описание дел архива Морского министерства, т. I, СПб., 1877, стр. 26 (здесь письмо приводится в сокращенном изложении).

3875. Июля 15. — Французскому королю Людовику XIV

Пресветлейший и державнейший и велеможнейший княже, великий государь, нам дражайший брате и совершеннейший друже, Людвику четвертый на десять, королю француской и наварской и иных и проч.

Понеже мы потребно быть разсудили при дворе вашего королевскаго величества, ради осмотрения принадлежностей наших и утвержения доброй дружбы с вашим величеством, определить резидентом нашим вазала нашего, в службе вашего величества по се число полковником в полку де Корсилион обретающагося, господина де Крока. Того ради просим ваше величество, да благоволите по братской своей любви к нам для того помянутаго полковника не токмо от службы своея свободна учинить и сей характер наш, ему врученный, на себя восприять и при дворе своем в том характере пребывать впредь до нашего определения быть и почтение, достойное оному характеру, ему прилагать повелеть. И тому, еже

он вашему величеству имянем нашим, по данным ему указом нашим и инструкции, предлагать будет, веру подавати соизволить, еже мы вашему величеству в таковых и иных случаях взаимно приятно-братскими благоугождении воздавати потщимся. И при сем пребываем ваш добрый брат и совершенный друг

«Петръ».

Граф Головкин.

ЛОИИ, ф. Комиссии по изд. Писем и бумаг П. В. Копия с подлинника, хранящегося в Парижском национальном архиве.

3876. Июля 16. — Г. Ф. Долгорукому

Monsieur.

Уведомлены мы из доношения посла Толстого[1], коли противныя намерения турки возымели противу Полши и нашего интересу по домогателствам и обещаниям шведа[2], о чем к вам пространнее писал граф Головкин. Того ради, сколь скоро сие получите, тотчас, оставя все свои тягости, поезжай ко двору королевскому полскому на почте и как можете те предприятые супротиво нас и полского королевства намерения тщитесь пресекать.

«Piter».

Из Санкт-Питербурга, в 16 июля 1710.

ЦГАДА, ф. Подлинных царских писем, т. VI, л. 101. Подлинник с собственноручной подписью Петра I. Часть письма написана шифром. Копия здесь же, л. 102, с надписью: Частию писано в цыфрах, а прочее писцовою рукою. *Список: ЦГАДА, ф. Сноп. с Полшей 1710, № 6, л. 79. Над текстом:* Список с писма великого государя, писанного к послу, к тайному действителному советнику ко князю Григорью Федоровичю Долгорукову; *под текстом:* Таково писмо послано ис Петербурка июля 19-го дня 1710-го с курьером его царского величества Степаном Шемякиным чрез Киев. *Задержка в отправке письма на три дня объясняется, повидимому, необходимостью его зашифровки.*

И. Голиков, Доп. к Деяниям П. В., т. VIII, М., 1792, стр. 445—446.

---

[1] *Дальше текст был зашифрован.*

[2] *Здесь шифр кончается.*

3877. Июля 16. — Б. П. Шереметеву

Господин фелтьмаршал.

По получении сего, когда к тебе пришлет великий коронный гетман господин Синявской посланного для отобрания денег десяти тысячь рублев, то оному дай на десять тысячь рублев тинфами русскими с роспискою.

Петр.

Из Санкт-Питербурха, в 16 день июля 1710-го году.

Под текстом: Получено июля 10 дня 1710 году в лагери при Риге.

ЛОИИ, ф. Комиссии по изд. Писем и бумаг П. В. Копия. Подлинник не обнаружен. Другая копия: ГПБ, Погодинское древлехранилище, № 1741, л. 22 об.

Дата получения — июля 10 — *ошибочна, так как письмо было послано 16 июля. Принимая во внимание, что письма из Петербурга в Ригу шли 12—14 дней, оно могло быть получено 30 июля — здесь возможна описка писца. В копии ГПБ письмо датировано* в 16 день июня, *что также является явной опиской, так как 16 июня Петр был в Выборге, а в Петербург приехал только 23 июня (к № 3837).*

3878. Июля 17. — Турецкому султану Ахмеду III

Егда мы пред недавним временем ис подтверженного мирного инструмента и грамоты вашего салтанова величества, к нам, великому государю, присланным, уразумели, что ваше салтаново величество между нами и братом вашим Мустофою-салтаном, его салтановым величеством, пред несколкими леты постановленной тридесятилетней мир во всем подтвердити и чрез помянутую свою грамоту и клятвенно утвердити и в содержании ненарушимом оного нас обнадежити изволили, и то мы, великий государь, наше царское величество, со всяким удоволствием благодарно приняли и взаимно ваше салтаново величество с стороны нашей в содержании ненарушимом того святаго покоя обнадеживаем.

Но хотя мы по подтвержении того мира уповали, что ваше салтаново величество для пресечения всех причин, которые б х какому нарушению того покоя, или и подозрению о том случаи и причину подати могли, неприятеля нашего, короля шведцкого (которой о разрушении оного неусыпно с единомышленники своими с ызменники подданными нашими казаками труждается и хана крымского с татары может быть великими дары ко своему едино-

мыслию приводит) из области вашего салтанова величества отпустить и оных изменников казаков немедленно выслать изволите, для чего и посол наш, при дворе вашего салтанова величества пребывающей, по указу нашему и не без отягчения нашего тому злейшему нашему неприятелю, королю шведцкому, для любви вашего салтанова величества обещал по желанию вашего величества свободной проход с конвоем турецких, в 500-х человеках состоящим, чрез войска наши и чрез всю Полшу, хотя по всенародным правам всяк своего неприятеля может искать и преследовать, где может; також и по надлежащей нам по правости претензии вместо выдачи наших подданных изменников обещанным их именем вашего величества изгнанием из области вашего салтанова величества довольствовались. Но потом принужденны со удивлением уведать, что не токмо по тому уговору король шведцкой с тем назначенным числом конвоя из Бендеря не отпущен, також и изменники казаки из области вашего салтанова величества по обещанию не выгнаны, но наипаче в Бендере непрестанно многие войска турецкие и татарские збираются, и со оным нашим неприятелем у хана крымского и Юсуп-сераскерь-паши силистрийского, и у присланных от вашего салтанова величества двора совсты отправляются. И от того неприятеля нашего чрез писма повсюду разглашается, будто ваше салтаново величество для его с нами, великим государем, постановленной и утверженной недавно мир розорвать и войну против нашего царского величества начать намерен, також и изменником казаком мазепинцам и донским, а именно бунтовщику Некрасову, не токмо самим от хана позволение дается в наши области впадать, и всякое разорение чинить, и людей в полон брать, но им всякая оборона чинитца. И многие ис крымских и кубанских татар для того им приданы на вспоможение, которые и ныне, учиня нападение в Сумском полку, разорили два местечка — Нерубайку и Торговицу, да под Лебединым местечко Макеевку, и многое число побрали людей. И что подозрительнее всего, позволено тем бунтовщиком выбрать вновь у себя такова ж вора Орлика, будто в новые гетманы войска нашего подданного Запорожского для соблазну помянутым нашим подданным, в верности сущим. К тому ж по указу вашего салтанова величества великий везирь ваш Уман-паша при вашем дворе пребывающему послу в конференцыи объявил, что ваше салтаново величество намерен шведцкого короля послать проводить чрез Полшу 40 000 человекам войскам своим и желал, чтоб наши войска все ис Полши вон вышли, что нас не помалу удивляет, для чего такия предложения противныя мирному состоянию чинятся, ибо чрез посла нашего при вашего величества дворе и прежде сего объявлено от нас, что ежели

с таким великим числом турских и татарских войск король шведцкой в Полшу вступит, и то от нас и союзника нашего, короля польского и Речи Посполитой, за явной розрыв мира принято будет.

Того ради объявляем вашему салтанову величеству ныне свое истинное намерение не для чего иного, но токмо сь единого желания к содержанию с вашим салтановым величеством свято постановленного и утверженного миру и доброй дружбы, дабы изволили разсмотреть, что ежели б король шведцкой не для сочинения ссоры меж нашим и вашим и его королевского полского величествы то чинил, то б он не домогался у вашего величества о проходе своем чрез Полшу, ибо имеет довольно иных свободных путей, а именно: чрез море, також чрез Венгры и оттуды чрез Немецкую землю в свои земли, где никаких его неприятелей нет. Однакож ежели ваше салтаново величество изволите шведцкого короля проводить безопасно от войск наших и полских и чрез Польшу и пошлете с ним для конвою от прежде постановленного 500-го даже и до 3000-го числа турских своих, а не татарских войск (ибо на посылку татар мы яко к разрушению мира весма склонных позволити не можем), то оной король с тем конвоем свободно от войск наших и полских и саксонских чрез всю Польшу до Померании или до Шлезии или до Венгер, куда б он ис тех мест ехать похотел, безопасно пропущен и провожден будет. И то мы все перенимаем для любви вашего салтанова величества на себя и конечно то от нас здержано будет, хотя бы нам и не надлежало по всенародным правам такой склонности неприятелю своему являть.

Буде же сей пред всем светом нисходителной кондиции от нашего царского величества ваше салтаново величество принять не изволите, но по предложению везирскому столь великим числом войск его, шведцкого короля, послать в Польшу благоволите, то принужденны мы то принять обще с союзники нашими за самую противность, и что из того противного возпоследствует, и какое невинных крови пролитие будет, в том мы можем пред богом и пред всем светом быть оправданы. Також мы и его королевского величества и Речи Посполитой полской, яко верной их союзник, понеже не оставляли оных и в самых бедственных случаях при великой силе шведцкой, толь наипаче ныне при счастливых наших и их поведениях и близ искоренения неприятельских шведцких сил сущих не оставим, ибо мы по должности союзов с королевским величеством и Речью Посполитою полскою должны держать ко услугам их в Полше до 30 тысячь человек войска, а в нужном случае и со всеми войски своими вспомогать против всех их неприятелей, якоже и они нам взаимно обязаны и тож чинить в таких случаях.

Еже все предаем вашему салтанову величеству в разсуждение и уповаем, что вы, я[ко] мирохранитель и правости любительный государь, тем на ссору короля шведцкого подлогам последовать и в такия опасного следования дела вступать не изволите. И на сие будем ожидать от вашего салтанова величества резолюцыи и в вышеписанных наших требованиях соизволительного исполнения. В протчем же ссылаемся на пространное доношение в том посла нашего.

Дан в Санкт-Петерзбурке, лета от рождества Христа спасителя нашего 1710-го, месяца июля 17-го дня, государствования нашего 29-го году.

Перед текстом: Список великого государя з грамоты, каков послан к салтану турскому; *под текстом:* Принято у офицера Родиона Вельяминова в селе Клишках, августа в 18 день 1710-го.

ЦГАДА, Сношения с Турцией 1710, № 1, лл. 1 — 5 об. Список; латинский перевод: там же, лл. 6—7.

И. Голиков, Деяния П. В., т. XII, М., 1789, стр. 172—177; изд. 2-е, т. XV, М., 1843, стр. 113—117; И. Голиков, Доп. к Деяниям П. В., т. VIII, М., 1792, стр. 250—256; Ф. Туманский, Собрание разных записок... о П. В., ч. 8, СПб., 1788, стр. 303—308; Lamberty, Mémoires pour servir à l'histoire du XVIII siècle, v. 6, 1728, pp. 421—424 — на латинск. яз.; ПСЗ, т. IV, стр. 635—637.

3879. Июля 17. — П. А. Толстому

Когда мы пред недавным временем из присланного от вас подтвердительного мирного инструмента и грамоты его салтанова величества уразумели, что его салтаново величество междо нами и братом его величества Мустофою-салтаном постановленной тридесятолетней мир во всем подтвердити и чрез подтверженную свою грамоту и клятвенно утвердити и в содержании ненарушимом оного нас обнадежити изволил, и то мы, великий государь, наше царское величество, со всяким удоволствием благодарно приняли и взаимно его салтанову величеству с стороны нашей в содержании ненарушимом того святаго покоя обнадеживаем, ежели с стороны его салтанова величества нам к тому явной причины подано не будет.

Но хотя мы по подтвержении того мира уповали, как и в доношениях твоих тем обнадежены были, что салтаново величество для пресечения всех причин, которые б х какому нарушению того покоя или и подозрению о том случай и причины подати могли, неприятеля нашего, короля шведского (которой о разрушении оного неусыпно сь единомышленники своими, изменники, подданными нашими

казаками, труждается, и хана крымского с татары может быть великими дары к своему единомыслию приводит) из области своей, купно со оными изменниками казаками, немедленно выслать изволит. Для чего ты по указу и не без отяхчения нашего тому злейшему нашему неприятелю, королю шведскому, для любви его салтанова величества обещал свободной проход с конвоем турецким, в пятистах человеках состоящим, чрез войско наше чрез всю Польшу, хотя по всенародным правам всяк своего неприятеля может искать и преследовать, где может. Також и вместо надлежащей нам по правости претензии, место выдачи наших подданных изменников обещанным их изгнанием из области салтанова величества довольствовались, но потом принужденны со удивлением уведать, что не токмо по тому уговору с тобою король шведской с тем назначенным числом конвою из Бендера не выслан, також и изменники казаки из области салтанова величества по обещанию не выгнаны; но наипаче непрестанно в Бендеря многие войски турецкие и татарские збираются и со оным нашим неприятелем у хана крымского и Юсуп-сераскер-паши силистрийского и у присланных от его салтанова величества двора советы отправляются, и от того неприятеля нашего чрез писма повсюду разглашается, будто его салтаново величество для его с нами, великим государем, постановленной и утверженной недавной мир розорвать и войну против нас начать намерен. Також и изменникам казакам, мазепинцам и донским, а имянно, бунтовщику Некрасову, не токмо самим от хана позволение дается в наши области впадать и всякое разорение чинить и людей в полон брать, но им всякая оборона чинится, и многие ис крымских и кубанских татар для того им приданы на вспоможение. И что подозрительнее всего, позволено тем бунтовщиком выбрать вновь у себя такова ж вора Орлика, будто в новые гетманы войска нашего подданного Запорожского для соблазну помянутым нашим подданным, в верности сущего народу. К тому ж ис последнего твоего доношения выразумели мы, что по указу салтанова величества великий везирь Уман-паша тебе в конференции объявил, что его салтаново величество намерен шведского короля послать проводить чрез Полшу с сорокью тысячь войском своим и желал, чтоб наши войска все ис Полши вон вышли, что нас не помалу удивляет, для чего такие предложения к нарушению явному с нами мира с стороны их чинится, ибо уже чрез вас давно сияющей Порте объявлено от нас, что ежели с таким великим числом турских и татарских войск король шведской в Полшу вступит, и то от нас и от союзника нашего, короля полского и Речи Посполитой, за явной розрыв мира принято, и со оными войски, яко с неприятелскими, поступано будет.

Того ради, по получении сея нашея, великого государя, грамоты, объяви его салтанову величеству чрез помянутого превосходительного великого везиря сию нашу резолюцию, которую мы ни для чего иного, но токмо сь единого желания к содержанию сь его салтановым величеством свято постановленного и утверженного миру и доброй дружбы чиним: что ежели салтаново величество изволит швецкого короля проводить для славы имяни своему безопасно от войск наших и полских чрез Полшу и пошлет для конвою с ним от прежде постановленного 500 даже и до 3000-го числа турских своих, а не татарских, войск (ибо на посылку татар мы, яко к разрушению мира весма склонных, позволити не можем), то оной король с тем конвоем свободно от войск наших и полских и саксонских чрез всю Полшу до Померании или до Шлезии или до Венгер, когда б он ис тех мест ехать похотел, безопасно пропущен и провожден будет, ежели в том походе мирно пребывать и никаких задоров и медления в Полше чинить не будет. И то все мы перенимаем для любви салтанова величества на себя, хотя бы нам и не надлежало по всенародным правам такой склонности неприятелю своему являть. И во утвержение того объявляем, что ежели того не додержим, и то может нам салтаново величество в несодержание мирного договору причести.

Буде же сей пред всем светом нисходительной кондиции от нас салтаново величество принять не изволит, но по предложению везирскому столь великим числом войск его, швецкого короля, послать в Польшу благоволит, то принужденны мы то принять за явственной разрыв миру и поступать обще с королевским величеством полским и Речью Посполитою (також и совокупя силы свои с союзники нашими, королями датцким и пруским) против тех войск турецких и татарских, яко неприятелей, призывая вышняго, которой судия всем без причины нарушающим мира есть, на помощь. В чем, чаю, королевскому величеству полскому и особливые союзники ево Карловицкого мира: цесарское величество римской и Речь Посполитая венецыйская, також и медиаторы и гарантеры оного мира — Англия и Галандия, помощию своею не оставит. А особливо мы, яко верной союзник его королевского величества полского и Речи Посполитой, понеже не оставляли оных и в самых бедственных случаях при великой силе швецкой, толь наипаче ныне при счастливых наших и их поведениях и близь искоренения неприятельских сил швецких сущих не оставим, ибо мы по должности союзов с королем и Речью Посполитою польскою должны держать ко услугам их в Полше до тритцати тысячь войска, а в нужном случае и со всеми войски своими вспомогать против всех неприятелей. Також

и они нам взаимно обязаны тож чинить в таких случаях. И можем мы пред богом и всею вселенною оправдатися, что мы в таком случае приключившемуся [п]ролитию человеческия крови не будем виновны. И будем на сие ожидать от салтанова величества немедленной резолюции и в вышеписанных наших требованиях соизволительного исполнения.

Дан в Санкт-Питерзбурке, июля 17-го дня 1710.

Над текстом: К Петру Толстому грамота; к тур[ецкому] двору 1710; *на об. л. 6:* Принято у офицера Родиона Вельяминова в селе Клишках, августа в 18 день 1710.

ЦГАДА, Сношения с Турцией 1710, № 4, лл. 1—5. Список.

3880. Июля 17. — Великому визирю Нуман-Кёпрюлю-паше

Понеже мы, великий государь, наше царское величество, по учинившемся сего 1710-го генваря 3-го дня подтвержении з братом нашим великим государем, преизрядных салтанов превеликим и почтеннейшим королей лепотнейшим мекским и мединским и защитителем святаго Иеросалима, королем и императором пространнейших провинцей, поселенных в странах европских и ассиских и на Белом и на Черном море, светлейшим и державнейшим и величайшим императором салтаном, сыном салтановым и королем и сыном королей салтаном Агмет-ганом, сыном салтана Магмет-гана, его салтановым величеством, государем вашим прежняго постановленного тридесятолетнего мира при инструменте оного и его салтанова величества грамоте, купно писание от прежде бывшаго великого везиря Алипаши со уведомлением о утвержении оного мира получили, но ответства на оное писание еще не учинили. Того ради, уведав ныне о достойном возвышении на ту высокую везирскую степень вашего превосходительства почтенные особы на оное писание чиним вам ответ, поздравляя вас притом напред тем возвышением и желая во оном вам благосклонно доброго счастия и дабы вашим мудрым управлением тот святой покой, которой мы, великий государь, наше царское величество, ненарушимо содерживать обещаем, непоколебимо с стороны его салтанова величества содержан был, о чем мы пространно желание наше в грамоте к салтанову величеству изобразили и послу нашему изустно донести повелели, которого выслушать и на то немедленной ко общей обоих империй и подданных наших ползе

ответ от салтанова величества изходатойствовать благоволите. В протчем ссылаемся в сих делах на обстоятельное объявление государственных наших посольских дел первого министра.

Дан в Санкт-Петерзбурке, лета от рождества Христа спасителя нашего 1710-го июля в 17 день, государствования нашего 29-го году.

Над текстом: Список великого государя з грамоты, посланной к великому везирю; *на обороте л. 9:* Принято у офицера Родиона Вельяминова в селе Клишках августа в 18 день 1710-го.

ЦГАДА, Сношения с Турцией 1710, № 1, л. 8 и об. Список.

3881. Июля 18. — Польскому королю Августу II

Пресветлейший, державнейший король и курфирст, любезнейший брат, друг и сосед.

Вашему королевскому величеству и любви не можем мы оставить, не объявя, коим образом нам наш посол ис Констянтинополя от 17-го июня доносил, что прежней везирь, которой на короля швецкого зело был злобен, нечаянно хотя ради иной причины и от восприятого подозрения салтанского в некотором умысле на ево особу отставлен и пашею в Кефу послан, а в его место иной — Уман-паша, Кюпрюль имянованный, великим везирем учинен от знатной фамилии. И зело умной муж, однакож не так склонный к нашим интересам как прежней, ибо, хотя оный нашему послу прежде всех иных, тамо сущих, послов, а имянно французского и аглинского, честь учинил первее к себе позвати и с ним конференцию имети, однакож в той конференции оному зело в сумнителных терминах объявил, что его государь салтан намерился короля швецкого с сорок тысячми человеки турков и татар чрез Полшу в ево земли проводити повелеть. И уповают де они, что наши российские войска в том им мешати не будут, но и весма ис Полши выдут и они то дело с Полшею одною определят. И уповают либо добром, либо силою сие в действо произвести.

И хотя наш посол все возможное чинил, дабы их от того отвратити и все ис того происходящия злыя последствия ему представлял, яко сие пространнее из выписки его доношения, которую мы вашего королевского величества при нашем дворе пребывающему министру фон Фицтуму к посланию вашему королевскому величеству сообщили, усмотреть изволите, но сие по се число немного при турском дворе выслушания изобрело, к чему и силное вооружение и совокупление

турских и татарских войск в Бендере, купно со прилежными, тамо чинящимися с королем швецким, конференциями, от пребывающаго тамо хана и от сераскера Юсуп-папши силистрийского и от турского двора туды посланных знатных особ причины подают верити, что они может быть великую партию в Полше имеют, которая их к таким опасным предвосприятием возбуждает. Ваше величество изволите сего ради из сего всего усмотреть, что мы обще во осторожности быти и о тех факциях проведывати и крепкие резолюции и намерения против сего всего предвосприимати потребность имеем.

И понеже от нас как нашему послу, так и салтану и великому везирю о сем пространно писано, еже ваше королевское величество ис приложенных копий пространнее усмотрите, сего ради изобретаем мы за потребно, чтоб ваше королевское величество с Речью Посполитою також в том свое надлежащее учинити и определенное к Порте Оттоманской посолство наискорейше туда послати и оному не токмо сие высоковредное намерение прилежнейше отвращати наказать изволите, но наипаче же и напред того, понеже опасность есть в медлении, верную особу, однакож с чином посланника, на почте з грамотою, имянем вашего королевского величества и Речи Посполитою писанною, отправить благоволите, в которой ваше величество согласно с нами против того протестовать и против насилствия совокупленными с нами силами оборонятися декларовать изволите. Притом же и все приготовления и расположения, потребныя против того как при ваших полских и немецких, так и при наших войсках при случае нужды и принуждения к супротивлению определите. Чего ради мы в расположение наших в Полше стоящих войск вашего королевского величества высокомудрому управлению предаем и прежния наши указы х командующему ныне нашему генералу Янусу фон Эберстету повторяем, дабы во всем вашего королевского величества изволению и указом последовал.

Однакож мы изобретаем притом запотребно вашему королевскому величеству объявити, что ежели сей швецкий умысл с турками уже в совершенство произошел, то без сумнения в то же время турского нападения в Полшу, а швецкой корпус в Померании обретающейся в Саксонию впадение восприимет и ваше королевское величество иногда принужденны будете тогда свой корпус саксонской кавалерии туды послать. И просим мы в таковом случае, дабы наших, в Полше стоящих, войск ради сущаго в том общаго интересу туда ж не посылали, ибо инако вся Полша на турскую и шведскую дискрецию оставлена и действително все к ним приступить принужденны будут. Но когда наши войска тамо будут, х которым мы еще более от Риги и Элбинга итить повелели, то и болшая часть верных отечествию

своему в Полше и Литве ко оным же присовокупятся и против неприятеля будут противитца, пока мы совершенно здесь свободные руки получим и со всею нашею силою сей опасности противостояти в состоянии будем. Також изобретаем мы запотребно, дабы ваше королевское величество сии швецкие, всему христианству опаснейшие ковы цесарю и Венецыи, яко вашим против турков союзником, також и всей великой алианцыи открыти и о вспоможении их по должности обещанной гарантии просити (в чем и мы вам верно вспомогати хощем) со объявлением, что вы вне учинении того сами о своей безопасности мыслити принужденны будете и ваши войска из службы их отзовете. И то действително при случившейся опасности учинить изволте и дацкого короля к тому же склонити потщитесь, дабы и Саксония також неприятелем на разорение не предана была. Впротчем ссылаемся мы на оное, еже вашему королевскому величеству вышепомянутый, при нашем дворе пребывающий, ваш министр фон Фицтум пространнее объявити повеление от нас имеет.

При сем пребываем вашего величества и любви верный брат, друг и сосед

«Петр».

Дан в Санкт-Петерзбурке, июля в 18 день 1710-го.

P. S. Сего часу получили мы писмо от генерала нашего Януса фон Эберстета, что оной, по указу вашего королевского величества, с нашими войски к Вратиславу пошел. Но понеже мы час от часу более подлинных ведомостей о турском предуготовлении воинском, в Бендере чинящемся, слышим, того ради обретаем потребно быти ваше королевское величество паки просить, против того с своей стороны предуготовление учинить и для того наши войска к границам турским послать, дабы в готовости быть могли против турского нападения, о чем мы и к помянутому генералу писали.

ЛОИИ, ф. Комиссии по изд. Писем и бумаг П. В. Копия с подлинника, хран. в Гос. саксонск. архиве, Дрезден, № 3624, л. 284. Список: ЦГАДА, Сношения с Польшей, 1710, № 1, лл. 11—16. Перед текстом: Список великого государя с грамоты, писанной х королю Августу. *На об. последнего листа:* Принято у офицера Родиона Вельяминова в селе Клишках августа в 18 день 1710-го. *Другой список: там же, лл. 17—20.*

3882. Июля 18. — А.-Н. Сенявскому

Ясневелможный каштелян краковский, гетман великий коронный.

Писание ваше с Сенавы вручено нам, ис которого выразумеваем о желаемой вашей склонности к персоне нашей и ко общему благу. И как сие благосклонно и милостиво восприимаем, так хотя не сумневаемся, что вам уже есть известно о взятии счастливым оружием нашим крепости Риги, однакож мы от себя с толь благополучною и полезною ко общему нашему благу викториею вас поздравляем, желая, чтоб даже до окончания сей войны вас, союзников наших, такими могли всегда поздравлять поведениями.

Что же принадлежит в деле освобождении маетностей ваших и жены вашей от провиантов, войскам нашим принадлежащих, и мы как прежде сего, так и ныне от того освобождаем. И в подтверждение прежних указов наших повелели мы фелтмаршалку войск наших князю Меншикову х командующему генералу нашему Янушу в Полше указ послати, чтоб никаких провиантов не домогался из маетностей ваших и жены вашей, о чем пространнее от министров наших известно будет.

В протчем же, желая вам доброго от господа бога здравия, пребываем к вам милостию нашею склонны.

«Петръ».

Дан в Санкт-Петерзбурке, июля в 18 день 1710-го.

ЛОИИ, ф. Комиссии по изд. Писем и бумаг П. В. Копия с подлинника, хран. в Яеллонской библиотеке в Кракове. Список: ЦГАДА, ф. Сношн. с Польшей 1710, № 5, л. 7 и об. Перед текстом: Копия великого государя з грамоты, писанной к гетману коронному.

Записки наукового товариства ім. Шевченка, т. XCII, Львів, 1909 (1910), стр. 227.

3883. Июля 18. — Янусу фон Эберштедту

Божиею милостию мы, пресветлейший и державнейший великий государь, царь и великий князь Петр Алексеевич, самодержец всеросийский и прочая, и прочая.

Нам любезноверный.

Мы из доношения нашего посла ис Костянтинополя уведали, коим образом при оном дворе нововозведенный великий везирь помянутому нашему послу объявил, что его государь, салтан турской, намерен

короля шведцкого чрез Полшу с сорокью тысячи человеки турских и татарских войск проводити, и притом желая отчасти с прошением, дабы наши войски оному сие не возброняли, предъявляя, что они тогда с поляки доброволно или силою о том зделаются. И хотя наш посол невозможность сего и что мы наши войска по союзу с королем и Речью Посполитою тамо держати и против всех неприятелей и нападений друг другу верно вспомогать обязаны, однакож турки еще от сего запросу вовсе отступить не хотели, к чему нам вооружение и собрание войск в Бендере некоторых сумнение приключает. О чем мы кь его королевскому величеству полскому пространно писали и разположение против того учинити и наши под твоею командою ныне обретающияся войска к тому употреблять просили. Сего ради имеешь ты совершенно по его королевского величества указом во всем том поступати. И по тому все, яко доброму генералу и верному слуге надлежит, ежели паче чаяния такое сильное вступление учинится, исполняти.

В то ж время и швецкой корпус, в Померании обретающейся, в Саксонию впадение учинит, и его королевское величество иногда принужден будет своему корпусу саксонской кавалерии туды итить повелеть, то просим мы его королевского величества, дабы оной в таковом случае наши в Полше стоящие войска ради состоящаго в том общаго интересу купно со оным туды не посылал, но оставил для престережания от турского нападения в Полше, х которым мы еще более от Риги и Элбинга войск посылаем, с которыми обще с войски Речи Посполитой, коронным и литовским, всякое возможное престережение тем замыслам и действительным нападениям чинить можешь, пока мы возможем и со всею силою нашею, буде нужда требовать будет, притти. И по сему вам в таком случае поступать и его королевскому величеству сие представлять надлежит, дабы вас с войски нашими в таком случае посылать не изволил туда.

Дан в Санкт-Петерзбурхе, июля 18-го дня 1710-го.

Над текстом: Копия великого государя з грамоты, писанной к генералу Янусу; *на обороте л. 70:* Принято у офицера Родиона Вельяминова в селе Клишках августа в 18 день 1710-го.

ЦГАДА, ф. Снош. с Польшей 1710, № 6, лл. 67—70. Список. Другой список: там же, лл. 71—72, над текстом: Копия великого государя з грамоты, посланной к генералу Янушу.

3884. Июля 18. — Б. П. Шереметеву

Господин генерал-фельтмаршал.

Понеже ныне здесь зело нужен для крейсрехту аудитор, того для изволте от себя оного прислать сюда на почте, не помешкав. И прикажите ему, чтоб он взял с собою правы судебныя, по чему судить. А когда тот крейсрехт здесь кончитца, тогда оной аудитор паки отпущен будет к вам назад[1].

Мосту, которой зделан у Риги для опасности от неприятельских караблей, до времени разорять не велите.

Три карабля нейтралных галанских, которые у Риги задержаны, изволте отпустить, дав им ефимков по пятидесят на карабль да правианту на проезд. А для чего оные были у Риги задержаны, и о том писано к Андрею Матвееву, дабы он Статам объявил. И те писма при сем к вам послали, которые пошлите на тех же караблях.

Також писал я к вам о писмах, что риженам должны поляки и протчие, и о том, також сколко каралевской казны есть, и доныне ответу от вас нет.

Петр.

Из Санкт-Питербурха, июля 18-го дня 1710-го.

Под текстом: Получено июля 24 дня 1710-го в лагере при Риге.

ЛОИИ, ф. Комиссии по изд. Писем и бумаг П. В. Копия, снятая с рукописи, принадлежавшей кн. Мещерской. Подлинник не обнаружен. Другая копия с такой же пометой: ГПБ, Погодинское древлехранилище, № 1741, лл. 20 об.— 21. Список: ЦГАДА, Кабинет П. В., отд. I, Тетради Зап., л. 184. Здесь перед текстом: В 18 день июля к господину генералу-фельтмаршалу; *под письмом:* Таково письмо послано з денщиком Кирила Алексеевича в Нарву, а из Нарвы велено немедленно отправить в Ригу.

Сб. РИО, т. XXV, СПб., 1878, стр. 285—286.

3885. Июля 19. — П. М. Апраксину

Писмо ваше я получил, и о высылке лесов благодарствую, в чем и в будущую осень, сколько возможно, больше запасай.

Зело нужно нам, дабы калмыки к будущей зиме к Дону сей осени прикачевали; буде же невозможно всем, то б хотя тысячь десять, и там зимовали, для чево, хотя повольнее, подарить Аюку и протчих тайшей.

---

[1] *В Тетрадях Зап. затем прибавлено:* не замедля.

P. S. Также пришлите к нам ведомость о судах больших, средних и менших (кроме лоток), которые Волгою ходят от Астрахани до Казани и до Нижняго: по скольку футов глубиною в воде ходят и как те суды называютца[1].

Перед текстом: В 19 день июля к господину Апраксину в Казань; *под текстом:* Таково письмо отдано на двор к адмиралу, Ивану Глазунову, подьячему, того ж дня.

ЦГАДА, Кабинет П. В., отд. I, Тетради Зап., л. 184. Список.

Собрание писем П. В. к Апраксиным, ч. 1, М., 1811, стр. 123 (здесь письмо дано без постскриптума).

3886. Июля 19. — М. П. Гагарину

«Господин каменданъть.

Зело нужно, дабы немедленно разобранныя полки (которых офицеры і ундер-офицеры к вам отпущены) паки редовыми із рекрут наполнить і готовых учинить, і, которыя поспѣют, немедленно в Севескъ высылать. Сие объяви в собраниі в Верхней канцеляриі, дабы всѣ в том труд приложили і, как наіскоряя, сие іспонили.

Piter».

Из Санкт-Питербурха, июля 19 дня 1710-го.

На обороте 2-го листа адрес: Господину полковнику и каменданту князю Гагарину *Здесь же отмечено:* Подал господин Шемякин 1710 июля 25 дня.

ЦГИАЛ, ф. Сената, оп. 1, кн. 8, л. 53. Собственноручное. Список: ЦГАДА, Кабинет П. В., отд. I, Тетради Зап., л. 184 об. Перед текстом: Того ж числа х каменданту князь Матвею Гагарину; *под письмом:* Таково письмо послано х князю Гагарину с Степаном Шемякиным в 19 день июля 1710, пополудни, час 10-й, при свидетелях: Юрья Кологривова и при других караульщиках.

Сб. РИО, т. XI, СПб., 1873, стр. 133; Бумаги П. В., СПб., 1873, стр. 133.

3887. Июля 22. — К. А. Нарышкину

Господин обер-камендант.

Когда прибудет к заставе посланной от[2] генерала-фелтьмаршала Шереметева аудитор, и оного велите у заставы одержать дней пять или шесть; и ежели по осмотру болезни на нем не явитца, тогда ево

---

[1] *В печатном тексте перед письмом:* Господин Апраксин; *под письмом:* Piter. Из Санкт-Петербурга, 1710 года.

[2] *В Тетрадях Зап. затем вставлено слово:* господина.

пропусти в Нарву и из Нарвы сюда, не мешкав. А пока он у заставы будет, и там вели ево довольствовать и объявить ему, что он задержан для вышепомянутой[1] причины на несколько дней.

«Piter».

Из Санкт-Петерзбурка, июля 22 дня 1710.

ЛОИИ, ф. Комиссии по изд. Писем и бумаг П. В. Копия с подлинника, принадлежавшего А. А. Нарышкину. Список: ЦГАДА, Кабинет П. В., отд. I, Тетради Зап., л. 184 об. Перед текстом: В 22 день июля к господину обер-коменданту Нарышкину; *под текстом:* Таково письмо послано того ж дня лейб-гвардии Преображенского полку с порутчиком Прокофьем Мурзиным.

И. Голиков, Деяния П. В., ч. XII, М., 1789, стр. 178; изд. 2-е, т. XV, М., 1843, стр. 117.

3888. Июля 23. — Б. П. Шереметеву

Господин фелтьмаршал.

Гварнизон рижской определи таким способом: поставленныя пушки (однакож железныя, а не медныя), знамена и протчее в окорт с одним капитаном, с двемя порутчики, с четырьмя фендрихи и с половиною здоровых салдат отпусти на карабли (однакож ружье дай из их ружья худое, а буде нет худова, то жагреное) их, при Динеменде стоящия, а протчих задержи и объяви им причину по приложенному писму от господина Головкина. Також розыщи о уневерсале губернатора рижского, которой безчестной выдан прошлой зимы.

Також, хотя я б не хотел к вам писать сего труда, однакож крайняя нужда тому быть повелевает, чтоб вы, по получении сего указу, ехали своею особою в Полшу к тем войскам, которыя с генералом Янусом обретаютца, взяв с собою для камвоя и пополнения людей один или два драгунских полков. Однакож сам поспешай, взяв из них небольших людей наперед (а протчим с обозом вели последовать). А для чего та твоя езда и какая нужда того требует, о том посылаютца при сем известие и пункты. Управление в городе и над шведцким гварнизоном вручи генералу Реннину. Ежели же то дело инако вид свой восприймет, для чего ваша езда, то можете паки

---

[1] *У Голикова:* для вышеписанной.

осенью возвратитца (однакож прежде отпиши о том и дождись решения). Буде же, от чего боже сохрани, в прямое дело тайно[1] произойдет, то мы и со всем будем следовать[2]. Паки потвержаю вам, чтоб, не мешкав, выехали в путь свой, а для чего, то б, как возможно, держать[3]. И отпустить афицера в Свею прежде своево отъезду и розгласки своего похода.

Петр.

Из Санкт-Петербурха, в 23 день июля 1710-го.

P. S. Разсудили мы, чтоб знамены, пушки отпустить не на карабли, но в Ревель с двемя афицеры и с пятдесят человеки рядовыми (а протчие на карабли). Однакож того смотреть надобно, чтоб сей отпуск зделать прежде объявления задержания их за доволное время, дабы в Ревеле того не сведали. И ежели при себе не успееш о задержании объявить, то хотя по себе прикажи.

Писма долговыя (о которых давно вам писано, не имею еще отповеди) полския и протчих, такожде и королевскую казну, сколко ее, ежели при себе не управишь до сих дней, изволь вручить генералу Репнину ж.

Також для лутчего безсорного правления в войску меж генералов в небытии вашем дайте обоим, то есть Репнину и Аларту, на два месяца письменыя пороли.

Под текстом: Таков указ получен от Риги в 4-х милях при озере Паспы чрез капитана князь Александра Долгорукова августа в 7 день 1710 году.

ЛОИИ, ф. Комиссии по изд. Писем и бумаг П. В. Копия, снятая с рукописи, принадлеж. кн. Мещерской. Подлинник не обнаружен. Другая копия с той же записью: ГПБ, Погодинское древлехранилище, № 1741, лл. 22—23. Список: ЦГАДА, Кабинет П. В., отд. I, Тетради Зап., л. 185 и об. Перед текстом: Июля в 23 день к господину фельтмаршалу Шереметеву; *под текстом:* Послано с князь Александром Долгоруким того ж дня.

Сб. РИО, т. XXV, СПб., 1878, стр. 286—287.

---

[1] *В Тетрадях Зап. слово* тайно *отсутствует.*

[2] *Там же:* следовать к вам.

[3] *Там же:* держать тайно.

3889. Июля 23. — Б. П. Шереметеву

Дупликат.

Господин генерал-фелтьмаршал.

Гварнизон рижской определи... (*Далее как в № 3888*).

P. S. Прежде сего у Риги шведы делали по нескольку караблей в год. И о том осведомтеся подлиннее[1], где леса приготовляли и какими «*людьми*»[2] и есть ли что ныне там заготовленых лесов, «*также*, ско*л*ько мастеро*в* і пъло*т*нико*в* карабе*л*ны*х* нынѣ в Ригѣ іли в уѣздѣ обрѣтае*т*ца». О том о всем подлинее к нам отпишите.

Под текстом: Таково послано июля 23-го дня 1710-го году к графу Шереметеву.

ЦГАДА, Кабинет П. В., отд. I, кн. 51, лл. 87—88. Список с собственноручной приписки Петра I.

3890. Июля 23. — Польскому королю Августу II

Пресветлейший, державнейший король и курфирст, любезнейший брат, друг и сосед.

Чрез курьера нашего Вечеслова отправлено из Санкт-Петербурга к вашему величеству и любви наше последнее в 18 день июля (с чего дупликат при сем прилагается) и уповаем, что оное до вас исправно дошло.

Но, понеже мы после того времяни из разных мест подлинные ведомости получили, что турки в Бендере от часу более войск собирают и везде разглашают, что они короля швецкого с великим войском чрез Полшу проводить хотят, еже и от наших, на границе стоящих, войск подтвержается, сего ради изобрели мы за благо нашего генерала-фелтьмаршала Шереметева от Риги к нашим, в Полше стоящим, войскам наискорейше послати и оному повелели под вашею королевскою высокою командою стояти и по вашим повелениям исполняти. Но понеже мы междо тем от нашего генерала Януса фон Эберстета от 11-го дня июля ведомость получили, что оный с помянутыми нашими войсками по вашего королевского величества указу к Вратиславу и к Плоцку действительно в марше обретаетца и тем зело от турских границ отдалился, того ради просим ваше

---

[1] *Далее было написано и зачеркнуто:* где они делали.

[2] *Было написано:* плотниками, *но зачеркнуто и заменено* людьми. *В трипликате этого письма от 8 августа затем было прибавлено:* И буде нет, мочно ль ныне подрядить в осень (*№ 3917*).

королевское величество приятнобратски, да изволите оным нашим войскам ко общей пользе при толь опасно являющихся турских намерениях от того маршу возвратится повелеть и туда обратится и в таковом разстоянии стать, где б они способно турские подвиги остерегати и против оные в случае нужды противустояти и их намерения опровергнути могли, якоже мы преж сего в нашем последнем вашему королевскому величеству сие пространнее объявляли, о чем мы и к нашему генералу такожде писали.

В протчем не могли мы оставить вашему королевскому величеству не объявя, что пред недавным времянем наш в Констянтинополе пребывающей посол при турском дворе с турками, чтоб им короля швецкого с конвоем турским пятьюстами человеки чрез Полшу прямым путем к его землям или в Венгры и Шлезию безопасно проводить согласился. Мы на все сие, дабы туркам случая к нарушению не подать, не токмо соизволили, но ныне в нашем писании к салтану до трех тысячь, в указе же к послу нашему и весма до пяти тысячь турских войск, которых они к провожанию короля швецкого могут придати, разпространили с таковою кондициею, дабы им прямейшим путем даже до вышеобъявленных его земель препровадити и в Полше никаких задоров не чинити и весма нигде не задерживатися, но тотчас паки возвратитися надлежит. И ежели турки сию кондицию примут и короля швецкого с таковым числом турских войск проводити восхотят, то уповаем мы в таковом случае, что ваше королевское величество на сие наше ко общей ползе турком учиненное обещание купно с нами соизволити и как нашим, так и своим королевским полским и саксонским войскам повелеть изволите, дабы они им короля швецкого с таковым обещанным числом провожатых до границ проводить позволили, понеже мы тем многие злыя последствия упредити можем. Но ежели та опасность от турков минетца и король швецкой из Бендеря или тем вышеобъявленным позволенным или иным путем тайным или явным образом в свои земли проедет, и тогда можеш, ваше королевское величество, те наши, под команду вашего величества данные, войска, по постановленному междо нами союзу, употреблять и посылать по своему благоизобретению.

В протчем пребываем вашего величествия и любви верный брат, друг и сосед

«Петръ».

Из Санкт-Петерзбурка, июля 23-го дня 1710-го.

ЛОИИ, ф. Комиссии по изд. Писем и бумаг П. В. Копия с подлинника, хран. в Саксонском гос. архиве, Дрезден. Список: ЦГАДА, Снош. с Польшей 1710, № 6,

лл. 115—116 об., с надписью над текстом: Список великого государя з грамоты, писанной х королевскому величеству польскому из Санкт-Петерзбурха, июля 23-го дня 1710-го. *Другой список: там же, № 1, лл. 21—24 об., с припиской о получении на об. л. 24:* Принято в селе Клишках у офицера Родиона Вельяминова августа в 18 день 1710.

3891. Июля 23. — Польскому королю Августу II

Вашему королевскому величеству... (*Дубликат письма от 18 июля, № 3881*).

Дубликат датируется на основании предыдущего письма, № 3890, одновременно с которым он был послан.

3892. Июля 23. — М. П. Гагарину

Господин полковник и камендант.

Против положенной при сем росписи, огородныя семена и коренья приищи, не мешкав, и, выкапав в подобное время (как в той росписи объявлено), пришли сюда с сим посланным, чтоб они могли сюда поспеть к сентябрю месецу. Также приищи из молодых ребят человек тринатцать по семнатцати и по осмнатцати лет к здешнему садовнику для огородной науки, которых надобно взять из Коломенского, из Ызмайлова и протчих тому подобных мест, ис таких, которые работывали в садах.

Также с Стелсом сочтитесь, сколко ему доведетца выдать денег за порох, которой принят в казну, и те денги, не мешкав, ему заплати, «да при сем посланном.

Piter.

Із Санктъ-Питербурха, въ 23 *д*[ень] іюля 1710».

На обороте: Подал государев куриер Григорей Коверин 1710 июля 31 дня.

ЦГИАЛ, ф. Сената, оп. 1, кн. 8, л. 54. Подлинник, с собственноручной припиской и подписью Петра I. Список: ЦГАДА, Кабинет П. В., отд. I, Тетради Зап., л. 184 об.—185. Перед текстом: В 23 день х Гагарину с Кавериным.

Сб. РИО, т. XI, СПб., 1873, стр. 133—134; Бумаги П. В., СПб., 1873, стр. 133—134.

3893. Июля 23. — Резолюция об освобождении П. И. Прозоровского от уплаты долга

В приказе Болшие Казны по заводу денежного двора в приходных доимочных книгах с прошлого 706-го году по нынешней 710-й год написано:

Против челобитья боярина князя Петра Ивановича Прозоровского и по пометам на указех приказу Болшие Казны дьяков Василья Русинова, Артемья Корницкого, Ивана Суморокого дано ему, боярину князь Петру Ивановичю Прозоровскому, ис приказу Болшие Казны на ево нужды взаймы медных денег:

в 706-м	1400	рублев
в 707	2500	»
в 708	2100	»
всего	6000	»

Выложить из доимки.

Перед текстом: По сему письму сложены с князь Петра Ивановича Прозоровского денги; *перед резолюцией помечено:* Государевою рукою приписано.

ЦГАДА, Кабинет П. В., отд. I, Тетради Зап., л. 185 об. Список.

3894. Июля 24. — А. И. Репнину

+

Господин генерал.

Писмо ваше, писанное из Риги июля от 4 числа, до нас дошло, в котором вы поздравляли нам счастливым взятием Риги, против чего також и мы взаимно вам поздравляем. И притом объявляем: которыя дела вручит вам, по отъезде своем, господин генерал-фелтьмаршал Шереметев, и оныя изволте исправлять с прилежанием, а имянно о описи в Риге королевской казны, также долговых писем, о чем мы подлинно сведомы, что есть в Риге многия долговыя писма, чем литвяне и протчие виноваты. И оныя крепости все надлежит взять, чтоб они меж рук не розошлись. И как то учините, о том нам дайте знать, не помешкав.

«Также посылаю при сем роспись іменам Катерины моей сродником: ежели оныя обрѣтаются въ Риги, ізволь освѣдомитца і писать ко мнѣ[1].

Piter.

Із Санктъ-Питербурха, въ 24 д[ень] іюля 1710».

Торговые:

Яган-Ионус Василевски

Анна-Доротея.

Также их детей и домашних сохранить до времени и отписать об них, что есть ли они в Риге.

Гос. центр. архив Эстонской ССР, Тарту, ф. Рижского генерал-губернатора. Подлинник, с собственноручными приписками. Список: ЦГАДА, Кабинет П. В., отд. I, Тетради Зап., л. 186, перед текстом: Того ж числа к генералу Репнину.

Сб. материалов по истории Прибалтийского края, т. I, Рига, 1786, стр. 294. Здесь письмо ошибочно помечено 24 июня.

3895. Июля 24. — Матвею Фливерку

З двумя полками пехотными, которыя отсель с вами пошли, ежели еще вы до Риги не дошли, также и опасности от поветреной болезни в тех полках, с помощию божиею, не обретаетца, то подите, не мешкав, в случение к полковнику и каменданту нарвскому Зотову, которой обретаетца с конницею в Лифляндах блиско Ревеля.

Перед текстом: В 24 день июля к полковнику Фливерку с Шепелевым, пополудни в восьмом часу.

ЦГАДА, Кабинет П. В., отд. I, Тетради Зап., л. 186. Список.

3896. Июля 25. — В. В. Долгорукому

Господин подполковник.

Писма маеора Глебова чрез капитана-порутчика Соловово до нас дошли, в которых пишет, что к Нарве маршировать от поветреной болезни опасно. Того для салдат наших полков розставьте (по берегу реки Луги от моря и вверх) по роте в удобных местах

---

[1] *В Тетрадях Зап. дальнейший текст отсутствует.*

и суды всякие по оной реке приберите за караул, чтоб никто ни откуды не переезжал. Также и по дорогам поставте крепкие заставы, дабы от Нарвы к вам и к Новугороду и никуда никово не пропускали. А которые проезжие будут украткою, ведая[1], чрез указ проезжать и таких, поймав, велите вешать[2], наипаче ж. хто пропустит.

Piter.

Из Санкт-Питербурха, в 25 день июля 1710.

Под текстом: Получено того ж числа час пополуночи, с Соловым в Кипиной мызе.

ЦГАДА, ф. Подлинных царских писем, т. VI, л. 105 и об. Копия. Список: там же, Кабинет П. В., отд. I, Тетради Зап., л. 187. Перед текстом: К подполковнику Долгорукому в 26 день июля. *Эта дата, вероятно, указывает на время отсылки письма. Другой список: ЦГАЛИ, фонды XVIII в., № 3363/1, Сб. Курбатова, л. 150 и об. И. Голиков, Деяния П. В., ч. XII, М., 1789, стр. 178—179; изд. 2-е, т. XV, М., 1843, стр. 117—118; М. Азанчевский, История Преображенского полка, М., 1859, стр. 93—94* (приложение).

3897. Июля 25. — Курляндскому герцогу Фридриху-Вильгельму

Durchlauchtigster Herzog, vielgeliebter Herr Kousin.

Aus euer Liebden werthestes vom [11] Juli haben wir mit besondrer Gemüthszufriedenheit vernommen, dass euer Liebden unsere Willfährigkeit und Konsentirung in dero fürstliche Eheverbündniss mit unserer Prinzessin Nichten Hoheit mit dankbaren Gemüthe aufgenommen, auch ihnen die Mühe geben wolle auf unser Verlangen sich hieher zu uns zu begeben, welches wir nochmahls contestiren sehnlich zu verlangen, um mit ehesten das Glück und Plaisir zu haben euer Liebden zu embarassiren. Weilen aber euer Liebden bekannt, dass leider in dero Herzogthum Kurland, wie auch bei unserer Armée in Liefland, die Pest grassiert und bereits sich gar bis nach Narwa ausgebreitet und daselbst sich anfängt, als müssen nothwendig, um solche nicht weiter einreissen zu lassen, sehr grosse Präcautiones brauchen ersuchen, also euer Liebden freundvetterlich sich nicht verdrüssen zu lassen und nicht übel zu nehmen, sondern etliche Zeit

---

[1] *В Тетрадях Зап. вместо* украткою, ведая *написано:* силно.

[2] *Там же письмо затем оканчивается словами:* Также и тем, которые того не будут смотреть, чинить тож.

unweit Narwa in einer freien Luft sich aufzuhalten, bis man vergewissert sein kann, dass dero Hofstat von der Contagion rein sei. Wir haben unterdessen die Anstalten machen lassen, um euer Liebden daselbst nach Möglichkeit zu bedienen. Wir machen uns doch unterdessen die Hofnung, bald das Plaisir zu haben dieselben bei uns zu sehen, verharren indessen euer Liebden freundwilligster Vetter

Петр.

Datum St.-Petersburg, den 25 Juli 1710. St. v.[1]

ЦГАДА, ф. Миллера, портфель 130/16, № 10, л. 41/228. Список.

A.-F. Büsching. Magasin für die neue Historie und Geographie, t. 15, Halle, 1781, стр. 209.

3898. Июля 26. — Я. В. Брюсу

По получении сего указу пришлите к нам ведомость, сколько ныне налицо есть алтилерии (также пороху и протчей амуниции), которая завезена к Риге, и приготовляйте под оную лошедей и валов, на чем бы отвесть к Ревелю. Также пришлите ведомость о той алтилерии, которая не довезена до Риги и оставлена в верховье Двины.

Писал к нам Стелс, что вы в казну пороху до указу принимать у него не велели, отчего считает себе некоторые убытки, а прежде сего определено принимать у него пороху в год указное число

---

[1] Светлейший герцог, любезнейший господин кузен.

Из письма вашей милости от [11] июля узнали мы с особым удовлетворением, что ваша милость с большой благодарностью приняли наше благосклонное согласие на брак с нашей племянницей, ее высочеством принцессой, а также что вы решились взять на себя труд по нашей просьбе прибыть к нам. Сию просьбу мы вновь повторяем и желаем как можно скорее иметь удовольствие и счастье обнять вашу милость. Однако, как вашей милости должно быть известно, к прискорбию, в вашем герцогстве Курляндском, как и в нашей армии в Лифляндии, свирепствует чума, которая распространилась уже до Нарвы и даже началась в самой Нарве. Дабы не допустить дальнейшего распространения чумы, необходимо принять величайшие меры предосторожности, а потому мы дружественно и по родственному просим вашу милость не огорчаться и не счесть за обиду, а задержаться на некоторое время недалеко от Нарвы на чистом воздухе, пока не будет уверенности в том, что вашему двору уже не грозит эпидемия. Тем временем мы отдали распоряжение, чтобы там по возможности все было к услугам вашей милости. Мы вновь выражаем надежду вскоре иметь удовольствие видеть вашу милость у нас и остаемся пока вашей милости преданный друг и кузен Петр. Дано в Санкт-Петербурге 25 июля 1710 старого стиля. *(Перевод ред.)*

(по 2000 пуд)[1]. И ныне по стольку ли у него принимают или менши и для чего, о том к нам отпиши. И пришли к нам ведомость, по скольку у него, Стельса, надобно впредь пороху в год принимать, чтоб было постоянно и ему безубыточно.

P. S. О книшке швецкой, которая в белом переплете, уведомите нас, переведена ли оная.

Перед текстом: Того ж числа к генералу-лейтенанту Брюсу; *под текстом:* Послано с валентиром адмиральским Писаревым.

ЦГАДА, Кабинет П. В., отд. I, Тетради Зап., л. 187. Список.
Датируется июля 26 по помещенному перед ним в Тетрадях Зап. письму (№ 3896).

3899. Июля 26. — Ф. М. Скляеву

Как возможно скоряя трудитесь, дабы скоряя карабль к выходу на море изготовить и вывесть[2] из устья за вехи на свободную воду. И когда туда выйдете, то, не мешкав, дай нам знать[3], а без указу х Кроншлоту с ним не ходи.

P. S. Также скажи господину Кикину, чтоб он пушки и лафеты, которым быть на оном карабле, велел на другие суды грузить и с ним вместе на море высылал; также и баласту сколько возможно отпустил, а досталной сыщем здесь, хотя каменья[4].

Перед текстом: Того ж числа к Скляеву с Писаревым.

ЦГАДА, Кабинет П. В., отд. I, Тетради Зап., л. 187 об. Список.
В. Берх, Собрание писем Петра I к разн. лицам, ч. 1, СПб., 1829, стр. 72—73.

3900. Июля 27 — 28. — А. Д. Меншикову

Вчерашняго дня[5] получили мы писмо из Нарвы, что болезнь поветреная там паки умножаетца. Того для извольте послать х Карсакову указ, дабы он правиант, которой велено к Ракоборю отправлять, ныне велел складывать на полях, дабы оной был неко-

---

[1] *В дубликате от 4 августа:* 20 000 тыс. пуд *(№ 3905).*
[2] *У Берха:* весть.
[3] *Там же начало фразы отсутствует.*
[4] *Там же* — каменной *и далее:* Петр. Июля 26 дня 1710 года, из Петербурга.
[5] *В Тетрадях Зап.:* Сего моменту.

торое время на ветре. Также и к Иваницкому изволте отписать: ежели по деревням и в Ракоборе[1], чрез которые ему надобно марш иметь, болезнь не престает, то бы он с полками стал на острову, промеж Наровы и Росоля рек, и далее не ходил, и имел от того осторожность, а особливо от проезжих из Нарвы[2]. Что все даем на ваше разсуждение.

С шнау „Лизет", в 28 день июля 1710.

Перед письмом: Нум[ер] 11-й.

ЦГАДА, ф. Меншикова, кн. 291, лл. 115 об. — 116. Список. Другой список: там же, Кабинет П. В., отд. 1, Тетради Зап., л. 186. Над текстом: К господину фелтмаршалу князю Александру Даниловичю Меншикову в 27 день июля.

И. Голиков, Доп. к Деяниям П. В., т. VIII, М., 1792, стр. 422—423.

Датируется 27 — 28 июля ввиду расхождения дат в списках.

3901. Июля 27. — Я.-Г. Флемингу

Благородный граф, действительный тайной советник и генерал от кавалерии[3].

Мы не могли оставить во осмотрении от вас до сего числа как его королевскому величеству полскому, нашему любезнейшему брату и союзнику, как и к нам самим показанную ревность и верность, во знак нашего почитания к вашей особе, наш орден святаго апостола Андрея чрез посла нашего вам вручить, не сумневаясь притом, что вы как до сего числа, так и впредь в том продолжать будете. И еже ко общему интересу и содержанию доброго согласия междо нами обоими надлежит, по всякой возможности вспомогати.

Пребывая в протчем вам склонный

«Петръ».

Дан в Санкт-Петерзбурге, июля 27-го дня 1710 года.

ЦГАДА, ф. Подлинных царских писем, т. VI, л. 106. Подлинник с собственноручной подписью Петра I; копия здесь же, л. 107. Список: там же, Снош. с Польшей 1710, № 5, лл. 5—6, с пометой на обороте л. 6: Принято у офицера Вельяминова в селе Клишках августа в 18 день 1710-го. *Перед текстом:* Список с писма царского величества, каково было написано к графу Флемингу.

---

[1] *В Тетрадях Зап. слова:* и в Ракоборе *отсутствуют.*

[2] *Там же и у Голикова весь последующий текст отсутствует.*

[3] *В списке:* и генерал-губернатор.

3902. Июля 28. — Царевичу имеретинскому Александру Арчиловичу

Писма ваши оба, кому надлежало, донесены, на которыя мне велено ответствовать. В первых, понеже безмерною печалью вы суть обдержимы и что в таких руках обретаетесь, с которыми никакими добрыми и обычаями воюющих христи[а]н средства и благосердия сыскати возможно. И в сем изволь благодушствовать, ибо, ежели возмнишь, еже мы не радеем, о сем бога в свидетели поставляем, что непрестанно о вас все возможное чиним. И хотя вы, яко за паролем взятыя, и не довелось на таких разменять, которыя взяты прямым оружием, однакож и о том позволено было чрез Цедергельма. Но оныя представили нам, чтоб первее учинить картель и первее выкупить рядовых салдат, каждую персону на несколько алтын, и потом афицеров, а по них и генералов. Афицером же, которых равного чина не достанет числа, то б також за месяц или две цены жалованья (и тако мнили нас в сем, яко спящих, обмануть, дабы мы, обрадовся алтынам, всю армею их им продали, а себе беду купили), а бес того иной розмены чинить не хотели.

И тако мы надеемся, что вы и сами того не пожелаете, чтоб свобождением вашим весь интерес государства сего был испровержен. Что же о свобождении на пороль препятствовалося о[т] тех, которыя завистию отца их диавола вам поступил (о том с превеликим удивлением слышим, что, будучи в беде, еще ближнему беду чинить не престают, которым, чаю, конец или веру отменить или на православной виселице повешену быть). Но здесь о том ни малого возбранения вам нет и не бывало и как до сих времян, тако и ныне о свободе вашей старатца не оставим.

И, сие объявя, поздравляем вашему превосходителству взятием Выборха и Риги.

Перед текстом: Июля в 28 день к царевичю меретинскому с порутчиком флота морскаго Фалькольберхом.

ЦГАДА, Кабинет П. В., отд. I, Тетради Зап., л. 186 об. Список.

3903. Июля 29 — августа 1. — Б. П. Шереметеву

По получении сего письма Ингермоланской и Астраханской, также Ростовской и Вологоцкой полки, что со Фливерком, извольте отправить, не мешкав, к Ревелю, дабы оныя полки могли туда поспеть х тому времени, как будет там хлебу жатва, дабы не дать времени в город хлеба свозить. А о провождении тех полков и о протчем приказали мы словесно сему посланному.

P. S. Также извольте к нам прислать ведомость, коликое число было в Риге всякого чину людей в то время, как они в осаду сели.

Перед текстом: Того ж числа к фелтьмаршалу.

ЦГАДА, Кабинет П. В., отд. I, Тетради Зап., л. 188. Список.

Датируется условно по письму к Шереметеву, помещенному в Тетрадях Зап. перед данным письмом (см. легенду к № 3904).

3904. Августа 1. — Б. П. Шереметеву

Господин генерал-фелтьмаршал.

Два письма ваши, посланныя от Риги[1], первое от 16-го, второе от 20-го июля, до нас дошли, на которые ответствуем. Ежели в городе болезнь умножаетца, то изволь оставить тут толко караулы у ворот, а протчих солдат всех вели вывесть в ситадель (и с жителми тамошними[2] их спускать не вели[3]), понеже, у кого в руках ситадель[4], нужды в городе нет, кроме воротних караулов. О гварнизоне швецком вам уже определено до сего писма. Что же пишете, что о намерениях воинских вы не извесны, и о том уже вам давно писано, а имянно, о блакаде Пернова; а те полки, которые были под Выборхом, отправлены к Ревелю, которые ныне удержаны у Нарвы для опасения от поветреной болезни, однакоже, не мешкав, оттоль марш свой ко оному месту примут, куда и тем двум полкам, что со Фливерком (о которых вы писали, что удержаны у Дерпта) итти мы приказали, о чем и вы от себя извольте подтвердить[5], дабы они шли туда, не мешкав[6]. Что же о полках, которые при Риге, и о тех учини так как прежде писано, а имянно[7],

---

[1] *В Тетрадях Зап. слова:* посланныя от Риги *отсутствуют.*
[2] *Там же вместо* тамошними *написано* тутошними.
[3] *Там же вместо* не вели — не надобно.
[4] *Там же затем написано:* у того и город и для того салдатом.
[5] *Там же вместо* извольте подтвердить *написано:* указом подтвердите.
[6] *Там же слова:* дабы они шли туда, не мешкав *отсутствуют.*
[7] *Там же затем вставлено слово:* надобно.

роставить их в розницу, не толико что полками, но и ротами, рота от роты дале, пока сия болезнь минетца. Также рекрутов, которых с Москвы ведет Иван Стрешнев, вели задержать не в ближнем от себя месте, где удобнее и где таких болезней нет, понеже новым людем бывает оная болезнь еще жесточая, нежели другим, которыя уже в таком воздухе обыкли[1].

Что же о магазейне псковском, дабы его умножить, и хотя бы то мочно учинить, однакоже, невозможно, затем что[2] Псков от Риги удалел. И дали мы указ, дабы магазеин збирать министру Левольду ближе к Риге[3] в Лифляндах, где удобнее, которому и вы от себя изволте помогать.

Петр.

От Кроншлота, в 1 день августа 1710-го.

Под текстом: Получен сей указ в 7 день августа чрез князь Александра Долгорукова; *затем приписано, при внесении письма в книгу:* Что же в вышеобъявленных указех царского величества, писанных из Санкт-Питербурха июля 23-го, от Кроншлота августа 1-го дней, объявлено о посылке к фелтьмаршалу известия и пунктов о походе от Риги в Полшу, и оных в сию книгу не внесены до будущаго времяни (*№№ 3888, 3904*). А по указом он, фелтьмаршал, от Риги в Полшу пошел августа 13 дня 1710 году, а потом указы, какие от его царского величества получены, о том записка ниже.

ЛОИИ, ф. Комиссии по изд. Писем и бумаг П. В. Копия, снятая с рукописи, принадлежавшей кн. Мещерской. Подлинник не обнаружен. Список: ЦГАДА, Кабинет П. В., отд. I, Тетради Зап., лл. 187 об.— 188; перед текстом: В 29 день июля к фелтьмаршалу; *под текстом:* Послано с Чертенким августа в 1 день от Варивалдай. *Возможно, что 29 июля письмо было занесено в Тетради Зап. по черновику, а подлинник подписан и отправлен 1 августа. Другая копия: ГПБ, Погодинское древлехранилище, № 1741, лл. 24—25.*

Сб. РИО, т. XXV, СПб., 1878, стр. 287—288.

3905. Августа 4. — Я. В. Брюсу

Дупликат.

Господин генерал-лейтенант.

По получении сего письма[4]... (*Далее см. письмо от 26 июля, № 3898*).

«Piter».

Из Санкт-Петербурха, августа в 4 день 1710.

---

[1] *Дальнейший текст в Тетрадях Зап. выделен в* Р. S.

[2] *Там же слова:* невозможно затем что *отсутствуют.*

[3] *Там же отсутствуют слова:* ближе к Риге.

[4] *В Тетрадях Зап.:* указу.

P. S. При сем послали мы к вам таблицу о карабельных пушках аглинской препорции всех рангов, которую изволте перевесть и выяснить[1] хорошенко на славенской язык и прислать к нам.

Также отпишите к нам, переведена ли у вас книшка маленкая швецкая, что в белом переплете, которую мы отдали вам переводить, будучи под Ригою, и, буде переведена, то оную пришлите к нам.

Под текстом: Подал Алексей Зыбин при Кеков... [*конец листа обрезан*] августа в 13 день 1710 года.

ЦГВИА, ф. ВУА, № 36, л. 181 и об. Подлинник с собственноручной подписью Петра I. Упоминание о дубликате и часть постскриптума: ЦГАДА, Кабинет П. В., отд. I, Тетради Зап., л. 187. Перед текстом: Августа в 4 день послан с Пискорским дупликат с сего письма (*т. е. с письма от 26 июля, № 3898*), да в нем приписано.

3906. Августа 4. — Иваницкому

Когда к вам доноситель сего письма капитан-порутчик Пискорской явитца и о чем будет вам предлагать словесно, и по тому исполняйте неотложно.

Перед текстом: Того ж числа с Пискорским к брегадиру Иваницкому.

ЦГАДА, Кабинет П. В., отд. I, Тетради Зап., л. 188 об. Список.

Датируется августа 4, так как в Тетрадях Зап. помещено после писем, помеченных этим числом (№ 3908).

3907. Августа 4. — Семену Пискорскому

Указ капитану-порутчику Пискорскому.

1. Ехать вам до Нарвы и от Нарвы к Ревелю, где обретаетца полковник Василей Зотов, и дорогою везде по деревням проведывать накрепко о поветреной болезни, есть ли оная там или нет и, приехав х полковнику Зотову, також подлинно о том у него осведомитца.

---

[1] *В Тетрадях Зап. дальнейший текст отсутствует, а второй постскриптум сокращен:* О книшке швецкой, которая в белом переплете, уведомите нас: переведена ли оная.

2. И буде там по деревням и около Ревеля вышепомянутой болезни нет, то ехать ему назад к Нарве к брегадиру Иваницкому и объявить указ, чтоб он с полками, которые под ево командою, шел, не мешкав, к Ревелю, о чем к нему, брегадиру, указ послан, при котором и вам быть и привесть их к Ревелю.

3. Буде же такой страх (от чего сохрани боже) там по деревням и кругом Ревеля есть, то к Иваницкому назад не ездить, а ехать вам, не мешкав, в обоз к Риге до господина генерала-фелтьмаршала Шереметева и объявить, чтоб он, не мешкав, отправил оттоль с вами два полка, Ингермоланской и Астраханской, о чем к нему, господину генералу-фелтьмаршалу, указ послан. (Буде же в небытии ево, господина фелтьмаршала, с тем указом туда будете, то оной объявить господину генералу князю Репнину). И оные полки привести к Ревелю, также бы и к тем двум полкам, Ростовскому, Вологоцкому (которые были удержаны у Дерпта) послан был указ, чтоб они марш свой имели туда ж к Ревелю, не мешкав.

4. О протчем о всем, что будет у вас чинитца, чаще к нам писать и по исправлении своего дела приезжать скоряя в Нарву.

ЦГАДА, Кабинет П. В., отд. I, Тетради Зап., лл. 188 об.—189. Список.

Указ не датирован. Вероятно был вручен С. Пискорскому вместе с письмом к Б. П. Шереметеву от 4 августа (№ 3908).

3908. Августа 4. — Б. П. Шереметеву

Извольте к нам прислать ведомость, коликое число было в Риге всякого чину людей в то время, как они в осаду сели[1].

Перед текстом: Августа в 4 день к фелтьмаршалу Шереметеву с Пискорским.

ЦГАДА, Кабинет П. В., отд. I, Тетради Зап., л. 188 об. Список.

---

[1] *Перед этим текстом первоначально было написано и зачеркнуто:* Когда к вам доноситель сего письма прибудет и о чем будет вам предлагать словесно, и по тому извольте исподнять; также и алтилерию изволь приготовлять, дабы возможно ее было у Ревеля поставить сухим путем, когда мы будем о том писать к вам. P. S. Также...

3909. Августа 4. — Г. Г. Скорнякову-Писареву

Когда к вам сей посланной явитца, тогда ево примите и велите учить бонбардирству и напишите ево в нашу роту в старой оклад.

Перед текстом: Того ж числа к Писареву; *под текстом:* Послано с Яковом Брантом.

ЦГАДА, Кабинет II. В., отд. I, Тетради Зап., л. 188 об. Список.

Датируется августа 4, так как в Тетрадях Зап. помещено после писем, помеченных этим числом (№ 3908).

3910. Августа 5. — К. А. Нарышкину

Писмо ваше, писанное с Ыванегороцкой стороны июля от 30-го дня (купно и с табелью, которая значит состояние людей нарвского гварнизона), до нас дошло, в котором пишете, обнадеживая, якобы от поветрено[й] болез[ни] есть свободнее, что дай боже, дабы так было. И, как возможно, имейте от того осторожность, дабы болше не умножилась. И когда весма престанет, немедленно дай знать и чаще о том пишите, что будет там чинитца.

На полки Ростовской и Вологоцкой, которые у Дерпта, ежели до сего времени правиянт не выдан, то, не мешкав, вели изо Пскова привесть и удовольствовать их, чтоб им оного было на проход до Ревеля, ибо оные имеют указ маршировать туда, что зело нужно.

Перед текстом: В 5 день августа к обер-каменданту Нарышкину; *под текстом:* Послано обер-каменданта с человеком Алексеем Егоровым.

ЦГАДА, Кабинет II. В., отд. I, Тетради Зап., л. 189 об. Список.

3911. Августа 6. — Наказ М. М. Голицыну

Понеже получена ведомость из Царяграда от посла его царского величества господина Толстого, что ему великой визирь в разговорех объявил, что салтан турской определил проводить короля швецкого из Бендеря чрез Полшу войска своего турок и татар сорок тысяч человек, которые ныне уже во всякой готовости в Бендере стоят, о чем, ради подлинного ему, господину генералу-лейтенанту, известия, дана ис писем помянутого посла господина Толстого выписка.

И ему, господину генералу-лейтенанту, ехать ис Петерзбурка на почте в Полшу к войскам его царского величества, обретающимся

под командою генерала Януса фон Еберштета, которой по указу королевского величества полского с теми войски пошел было от Ярославля к Вратиславу и Плоцку. Но пред недавными днями, по получении вышеписанных ис Турской земли ведомостей, послан к нему, генералу Янусу, указ его царского величества (в той же силе как и сей наказ писан), чтоб он, генерал, с тем войском шел к границам турецким, в которые места ради вышепомянутого случая пристойно, с которого указу сообщена ему для известия копия.

Приехав ему, господину генералу-лейтенанту, к вышеозначенному его царского величества войску и по отдании генералу Янусу посланной с ним от его царского величества грамоты, объявить ему, что он прислан от его царского величества к тем войскам для общей команды над оным с ним, генералом Янусом, и лутчаго с ним ради нынешних преждепомянутых от турской стороны опасностей о пресечении того турского намерения и прочих воинских действ совету. И иметь им команду над тем войском и отдавать пароль, переменяясь поденно, и вся дела чинить с общаго совету и согласия и поступать по нижеозначенным пунктам и о приезде своем х королевскому величеству писать.

1.

Трудитца им сперва, буде возможно и время столко будет, совокупитца з генералом-маеором Волконским и бригадиром Кропотовым, под которых командою стоят на волоской границе пять полков драгунских и несколько волохов и казаков. И смотреть прилежно на обороты турские, чрез которое места они короля швецкого провожать будут, и розведывать о том чрез кого возможно заранее подлинно. И ежели турки и татары с королем швецким пойдут в Полшу, а королевское величество полское с войски своими немецкими и полскими будет против оных учреждение к супротивлению чинить и к ним, господам генералом, указ пришлет с собою совокупитца и обще против оных промыслы чинить, и им в том по его королевского величества повелению исполнять, что надлежит добрым генералом и верным слугам чинить. Однакож притом старание иметь о соблюдении войск его царского величества. И того ради смотреть, дабы оные ко всем услугам воинским, равно с саксонскими войски, употреблены были. Ежели же до какой акции или баталии дойдет, то чинить им, господам генералом, во всем то, что и саксонские войска по указу королевскому чинить будут против неприятеля. А лишняго перед ними газарду отнюд войсками его царского величества не чинить. Но во всем как в наступании, так и в реитировании, от чего боже сохрани, поступать, смотря на их

действа, чтоб туне войск его царского величества одних не потерять; разве что они, господа генералы, увидят надежной случай неприятеля превосходить в силе и оного мощь победить, тогда трудитца им и одним, с помощию божиею, над неприятелем чинить промысл и его искать разорить.

2.

Буде же турки и татары пойдут по вышеписанному в Полшу, а в то же время швецкой корпус ис Померании пойдет в Саксонию или з другой страны в Полшу, и королевское величество или сам пойдет с своими саксонскими войски, или пошлет оные туды и станет и их, господ генералов, с войски царского величества посылать с ними ж, и им говорить, что о том к его королевскому величеству от его царского величества писано, дабы для содержания Полши при стране его царского величества те войска не изволил посылать туда, понеже в совокупление к ним, господам генералом, идут еще и другие войска от Риги и Елбинга. И хотя станет их к тому его королевское величество принуждать, то объявить, что без указу его царского величества того чинить они не могут. И отнюдь в таком случае наступления турского ис Полши им, господам генералом, не выступать, но трудитца, дабы войско коронное и литовское содержать при стране его царского величества, объявляя им, что его царское величество за их волность стоять и в порабощение турецкое и швецкое, чрез факции швецкие и Лещинского учиненные, отдать не изволит, но всеми силами своими оборонять их будет; противным же угрожая разорением и запустошением огнем и мечем, буде к противной стране приступать будут.

3.

Ежели турки в небытии его королевского величества или войск его в тех местах, где они, господа генералы, обретатися будут, и с королем шведским или и одне вступать станут в Полшу, и им, господам генералом, надлежит к ним послать на границу и объявить, чтоб не вступали в Полшу, ибо они, господа генералы, имеют указ от его царского величества и от королевского величества: ежели они вступят без позволения их величеств, поступать с ними, яко с неприятелми. И трудитца всяким образом, дабы их от того намерения отвести без неприятелских поступок. И по последней мере трудитца их к тому склонить, дабы дали им, господам генералом, время на описку к его царскому величеству и до того не вступали в Полшу. И ежели то получат, то писать им к его царскому величеству, якоже и напредь о всем, что надлежит чрез куриеров

и почты. А о секретных делах данною ему, господину генералу-лейтенанту, цыфирью немедленно доносить.

4.

Буде же турки, ни на что не смотря, наступление чинить и проходить в Полшу искать будут, и им, господам генералом, трудитца на переправах по возможности их держать и еще с ними пересылатца, чтоб не чинили розрыву мира. И хотя они, господа генералы, что и учинят для удержания, однакож и потом, послав к ним, объявить, что они то учинили по принуждению их, а указу о розрыве мира не имеют. И буде они похотят назад пойтить или подождать, по коих мест они, господа генералы, от его царского величества указ получат, то неприятства никакова чинить они не будут, и то в таком случае и самым делом им учинить. Однакож смотреть, чтоб обманом не прошли и их от его царского величества рубежей и войск не отрезали и с поляки б тайно пересылки не имели. Еже им, господам генералом, пресекать и остерегать надлежит всемерно и для того стоять с полскими войски в близости; однакож не совокуплятца с ними, дабы не произошло им, господам генералом, чрез какие их коварства зла.

5.

Ис поляков же советовать надежно с подканцлером Шембеком, з бискупом куявским, з гетманом великим литовским Потеем, а по них и с их ведома и з гетманом польным коронным Ревуйским и литовским Денофом, також и с подскарбием надворным коронным Менчинским. А с протчими поступать ласково и являтся с конфиденциею. А смотреть их поступок с осторожностию и, о всех их поведениях проведывая, по тому поступать.

6.

Буде же турки и татары будут наступать и трудитца проходить в Полшу, несмотря ни на какие добродетелные предложения в такой силе, что будут им, господам генералом, под мочь, что могут их путь пресечь, и им то чинить и их трудитца опровергнуть и отбить, как неприятелей, поощряя и поляков к действам против их. Однакож в их область вглубь не вступать, но по отогнании послать протестации к пограничным и в Царьгород к послу господину Толстому, объявляя, что они, господа генералы, не подавали причины им к розрыву мира, но принуждены оборонятся от насилия их, яко генералы, под командою королевского величества полского с помощными войски к нему и Речи Посполитой по союзу от его

царского величества присланные, а болши неприятства по том данном отпоре чинить от его царского величества указу не имеют, буде они к тому паки не подадут случая.

7.

Буде же турки в такой великой силе будут наступать, что возбранить им того без опасаемого разорения всего войска его царского величества невозможно, а имянно, ежели их будет, турков одних, тысячь двадцать или болши, кроме татар, и им, господам генералом, удерживать их, сколко возможно, без неприятелских поступок, а потом уступать, куда пристойно усмотрят, дабы их от войск и земель его царского величества отрезать не могли, однакож не гораздо далеко от них отдалятца. И объявить им, что хотя б могли с ними битца, однакож не имеют указу с ними поступать неприятельски, но будут о том ожидать от его царского величества указу.

8.

Понеже посол его царского величества господин Толстой прежде сего при турском дворе с турками о том согласился, что могут они короля швецкого с конвоем, в пятистах человеках турок состоящим, прямейшею дорогою до его земли или до Венгерской или Шленской земель безопасно от его царского величества и полских войск препровадить, и его царское величество, дабы не подать турку случая к розрыву, не токмо на то соизволил, но ныне в грамотах его царского величества к салтану до трех тысяч, в указех же к помянутому послу даже и до пяти тысяч турского войска, то число, которое ему, королю шведскому, в конвой придать могут, распространено с такою кондициею, что они прямым путем до одной из вышеписанных земель его проводить и никаких задоров и действ в Полше чинить и весма медлить во оной не имеют, но тотчас паки назад возвратятца. И буде они такую кандицию принять и короля шведского с таким числом турского войска проводить похотят, и для того к ним, господам генералом, или с писмом от помянутого посла Толстого или и без того с тем предложением пришлют, то могут они, господа генералы, им то под такою кондициею позволить и с силным конвоем его царского величества сами они, господа генералы, их даже до вышепомянутых границ препроводить. Но притом гораздо того остерегатца, дабы под тем не было от них обману и под таким бы предлогом великие турские силы в Полшу не вошли, или б и оной конвой в Полше не медлил и тем случая не получил в поляках факции делать. Еже

им, господам генералом, престерегать и в таком случае прежде-описанным образом поступать надлежит.

9.

Ежели же в то время, когда войска турецкие в таковом определенном числе от трех до пяти тысяч пойдут провожать короля швецкого до вышеобъявленных границ и от границы турской поотдалятся, ис Померании же корпус швецкой пойдет в Полшу и его королевское величество станет их против оных звать в случение, то им, господам генералом, в таком случае итти в случение к его королевскому величеству и искать, с помощию вышняго, против оного неприятеля обще с войски его королевского величества чинить воинской промысл.

10.

Ежели от турского нападения опасность минется и король швецкой или таким позволенным или и иным образом без вреду его царского величества и возмущения в Полше в свои земли пройдет, а швецкой корпус ис Померании в Саксонию пойдет и его королевское величество сам с войски своими туда итить и их в случение с собою звать будет, и им, генералом, в таком случае итить и против неприятеля обще с войски королевского величества промысл чинить, как воинской случай позовет. А что о пропитании войск царского величества в Саксонии в таковом случае, також и о команде над генералами его королевского величества в договоре с ним положено, и ис того для известия им приложена выписка.

11.

Буде же уведомятся они, господа генералы, что турки хотя и в знатном числе болши определенного пятитысящного числа войск провожать намерены будут короля шведского, несмотря на все от них учиненные протестации, и пойтить чрез Полшу прямым путем до которой-нибудь границы, не чиня в Полше никаких факцей и нигде не медля и не заходя внутрь оной, то им, господам генералом, усмотря то их намерение подлинно, пропустить их без всякой зацепки свободно, учиня для лица им протестацию, что они, турки, то чинят насильством, а они, господа генералы, хотя б и могли в пути их препятствовать, толко, не имея указу государя своего, его царского величества, подавать причины к нарушению мира, не будут показывать им никакого неприятства, ежели они как туды идучи, так и назад возвращаясь, явной причины им к нарушению мира сами не подадут и в Полше медлить не будут. Ежели же они,

господа генералы, усмотрят, что турки, под предлогом провожания короля шведского, будут в Полше медлить и чинить в поляках какие факции, и того им не допускать, но поступать с ними, яко с неприятелми и как выше в сих пунктах описано.

Протчее же, чего в сих пунктах и не написано, а прилучится к его царского величества службе и интересу потребное, неприятелю ко вреду, и то им, господам генералом, чинить, яко верным и добрым генералом надлежит по своему разсмотрению.

Над текстом: Список с наказу, данного господину генералу-лейтенанту от гвардии князю Голицыну августа в 6 день 1710-го за собственною его царского величества рукою.

ЦГАДА, Сношения с Польшей 1710, № 6, лл. 94—102. Написано шифром.

3912. Августа 6. — М. П. Гагарину

Дупликат.

Господин полковник и камендант.

Зело нужно... *(Далее как в № 3886).*

Также паки подтвержаем вам, дабы вы счет с Стелсом, как наискоряя, окончали и за взятой в казну порох деньги, не мешкав, ему заплати.

«Piter».

Ис Питербурха, августа в 6 день 1710[1].

P. S. Также слышно здесь, что в Немецкой слободе много явилось безделных людей, которые имеют противную кореспонденцию с шведами, больше чаем ис тех же шведов, которые ходят в слободе по воле, или те, которые приняты в службу. Того для приставь ты над слободою ведать кого доброго человека ис царедворцов, чтоб он того накрепко смотрел и таких людей, которые в худых поступках или кареспонденцыях явятца, имал и приводил в Приказ[1].

Также пришлите к нам ведомость, не мешкав, сколько ныне на Москве артилерии: пушек, мартиров, бомб, ядер, пороху и протчей амуницыи.

На обороте: Господину полковнику и каменданту князю Гагарину. Подал куриер царского величества Степан Софонов 1710 августа 15 дня.

---

[1] *Дальнейший текст написан на отдельном клочке бумаги.*

ЦГИАЛ, ф. Сената, оп. 1, кн. 8, л. 56. Подлинник, подписанный Петром I. Список: ЦГАДА, Кабинет П. В., отд. I, Тетради Зап., л. 189 и об. Перед текстом: Того ж числа послан дупликат с Софоновым х полковнику и каменданту князю Гагарину.

Сб. РИО, т. XI, СПб., 1873, стр. 134—135; Письма и бумаги П. В., СПб., 1873, стр. 134—135.

3913. Августа 6. — Б. А. Голицыну

Просила нас невеска, царица Параскевия Феодоровна, дабы серьги ее алмазные, которые у вас оставила в денгах, которые она взяла, отдать ей назад. Того для оные извольте прислать сюда для сватьбы племянницы нашей.

Перед текстом: В 6 день х князь Борису Алексеевичю Голицину; *под текстом:* Послано с курьером Софоновым того ж дня.

ЦГАДА, Кабинет П. В., отд. I, Тетради Зап., л. 189 об. Список.

3914. Августа 7. — Б. П. Шереметеву

Два письма ваши... *(Дубликат письма от 1 августа, № 3904).*

Письмо условно датируется 7 августа, так как было получено одновременно с другим царским указом, написанным также 7 августа (№ 3915).

3915. Августа 7. — Б. П. Шереметеву

Господин фелтьмаршал.

По получении сего письма немедленно губернатора рижского Штромберха с сим посланным на почте, придав провожатых, отправь, как наискоряе, суды, также уневерсал, которой он выдал, печатные (а ежели возможно сыскать за ево рукою, то лутче). И чтоб оной от вас сюды в неделю мог поспеть.

Петр.

В 7 день августа 1710 году.

Перед текстом: А до походу фелтьмаршал в Полшу получил указ, а в нем написано; *под текстом:* Таков указ получен августа 12 дня 1710-го, при Риге, у озера Паспья, чрез генерала-адьютанта Полянскаго, и рижский бывший губернатор Штромберг и подлинной универсал, выданный от него, Штромберга, посланы в Санкт-

Петербург, чрез Полянскаго, а универсал запечатан в государеве письме. Августа 12 дня фельдмаршал получил с указом царскаго величества дубликаты чрез капитана Чаплыгина, которые из Санкт-Петербурха писаны: 1-ый июня 3, а получен 10-го; 2-й от Кронштота, августа 1, а получено 7 дня. И записаны выше сего.

ГПБ, Погодинское древлехранилище, № 1741, л. 24 и об. Копия. Список: ЦГАДА, Кабинет П. В., отд. I, Тетради Зап., л. 189 об. Здесь перед текстом помечено: Того ж дня к фельтмаршалу. Чтоб прислал сюда губернатора рижского... *(далее см. письмо № 3915).*

Сб. РИО, т. 25, СПб., 1878, стр. 291—292.

3916. Августа 7. — Ф. Ю. Ромодановскому

«Sire».

Доношу вашему величеству, дабы вы указали против вложенной при сем росписи карл на Москве собрать и выслать оных сюда сентября к двадесятому числу; также, ежели возможно и сверх росписи где сыскать, то изволь оных приказать поискать и выслать с ними вместе «для свадьбы Екима Волкова[1].

Piter».

Из Санкт-Питербурха, августа в 7 день 1710-го.

Роспись карлам, которые на Москве

В Преображенском на государеве дворе 2
у царицы Параскевии Феодоровны 2
у царицы Марфы Матвеевны 1
у Шеина 1
у Алексея Петровича Салтыкова 2
у Тихона Никитича Стрешнева 1
у князь Петра Хованского 1
у князь Бориса Прозоровского 1
у Андрея Апраксина 1
у Александра Львовича Нарышкина 2
у князь Федора Юрьевича[2] 1
у адмирала[3] 1
у Петра Шафирова 1
у Нелединского 1
у князь Михайла Михайловича Голицына 1
у Ивана Ивановича Бутурлина обморока 1

---

[1] *В Тетрадях Зап. дальнейший текст отсутствует.*
[2] *Ромодановского.*
[3] *Ф. М. Апраксина.*

у Ивана Нарышкина 3
у Никиты Моисеевича[1] 1
у Гаврила Ивановича[2] 2
у князь Петра Долгорукова 2
у князь Матвея Гагарина 1
у князь Михайла Алегуковича[3] 2
у князь Федора Голицына 1
у Андрея Артемоновича Матвеева 2

Девы

у царицы Марфы Матвеевны 1
у царицы Параскевии Феодоровны 1
у царевны Марьи Алексеевны 1
у Гаврила Ивановича 2
у князь Матвея Гагарина 1
у Строгонова 1

На последнем листе: Подано письмо августа в 18 день.

ЦГАДА, Кабинет П. В., отд. I, кн. 28, лл. 190-а — 192. Подлинник с собственноручной припиской и подписью Петра I. Список хранится там же, Тетради Зап., л. 189 об. Перед текстом: В 7 день х князь Федору Юрьевичю; *здесь же:* Послано с Софоновым.

И. Голиков, Деяния П. В., ч. XII, М., 1789, стр. 179; изд. 2-е, т. XV, М., 1843, стр. 118; Рус. Архив, 1865, стб. 665—666.

3917. Августа 8. — Б. П. Шереметеву

Господин фелтьмаршал.

Гварнизон рижской... (*Далее как в № 3889, кончая словами:* к нам отпишите).

Преж сего писали мы к вам, дабы вы посоветовали з генералом-лейтенантом Брюсом, коликое число надобно принять в службу нашу из саксонских артилериских служителей, и на то ответствия никакова не получили. О чем извольте нас уведомить немедленно, сколько их надобно принять в службу, ибо мы не можем бес того никакова решения учинить. А что они написали себе оклады великие,

---

[1] *Зотова.*
[2] *Головкина.*
[3] *Черкасского.*

и на то смотреть нечего, а надобно им учинить оклады против наших, по чему даетца нашим артилериским афицерам и служителем, а которые не похотят и тех отпускать.

От дубликата сохранился только постскриптум. Письмо восстанавливается по записи в Тетрадях Зап.: Того ж числа к господину фелтьмаршалу Шереметеву послан дупликат с того письма, которое послано июля в 23 день с князь Александром Долгоруковым; *под текстом:* Послано с капитаном Чаплыгиным, которой присылан был с рижскою водомостью.

ЦГАДА, Кабинет П. В., отд. I, Тетради Зап., л. 190. Постскриптум с датой: ГПБ, Погодинское древлехранилище, № 1741, лл. 24 об. — 25. Здесь перед постскриптумом приписано: Того же дня получил с указу царского величества дубликат, каков записал выше сего, писанной из Санкт-Петербурха июля 23 дня сего году. *Под текстом:* Подлинное письмо за приписанием руки царского величества; августа в 8 день 1710.

Сб. РИО, т. XXV, СПб., 1878, стр. 301—302 (здесь письмо напечатано без начала); В. Берх, Собрание писем Петра I к разным лицам, т. I, СПб., 1829, стр. 73—74 — приводится только небольшой отрывок этого письма о кораблестроении в Риге.

3918. Августа 8. — П. А. Голицыну

Доносителя сего писма отправьте в Амстрадам на карабле и, в чем ему будет нужда, не оставьте.

Перед текстом: Августа в 8 день к городу Арханьелскому к Голицыну; *под текстом:* Послано с Ываном Суворовым, которой поехал за море.

ЦГАДА, Кабинет П. В., отд. I, Тетради Зап., л. 190. Список.

3919. Августа 10. — Б. П. Шереметеву

+

Господин генерал-фелтьмаршал.

Писмо ваше, писанное от Риги августа от 3-го дня, до нас дошло (в котором пишете, что поветреная болезнь умножилась и много людей помирают), на которое иного не можем ответствовать кроме того, дабы вы, как возможно, реже полки розставили, не токмо особо по полкам, но и рота от роты далее (о чем мы и прежде сего к вам писали) и от Риги не близко, а имянно, чтобы ближе от Риги не были, как милях в трех или и болши первые, а иные и дале. А в рижском гварнизоне салдат ничего оставлять не надобно, кроме того, что по нескольку человек

на карауле у ворот, и тысячи две или болши по разсмотрению. Командированных со всех дивизей посадить в ситадель, применяяся к тому, чтоб не менше того числа было в ситаделе салдат, сколько есть в Риге жителей мужеска полу, которые могут ружьем владеть. И тех рижских жителей с салдатами спускать отнюдь не велеть, а лутче, чтоб их всех из города для опасения (им самим от той болезни) выслать жить по селам[1] на некоторое время, пока оной гнев божей минетца; однакоже в том принуждать их не надобно, буде гораздо то им противно покажетца. Что же пишете о работе, что за оным случаем работать не мочно, и то весьма до времени извольте отложить, пока бог утишит. К Ивану Стрешневу извольте отписать, чтоб он к вам с рекрутами не ходил и остановился с ними от вас в далном и от болезни в безопасном месте в Смоленску, или где в другом удобном месте.

«Для бога, поспѣшите разстаѳъкою салдат і старайтесь, как возможно, о соблюдениі іх, ібо в том по богѣ все состоіт.

Piter».

P. S. Также магазеинов и протчего до времени, пока сия болезнь минетца, осматривать велите погодить, ибо как и сами пишете, что несколько человек от того заразило, как Гаксфорта и протчих, а велите перепечатать и приставить караул по разсмотрению.

Из Питербурга, в 10 день августа 1710.

Центр. гос. историч. архив ЭССР, Тарту, ф. Рижского генерал-губернатора. Подлинник с собственноручной припиской и подписью Петра I. Список: ЦГАДА, Кабинет П. В., отд. I, Тетради Зап., л. 190 и об., перед текстом: Августа в 10 день к господину генералу-фельтмаршалу Шереметеву; *под письмом:* Послано с курьером Афанасьем Юшковым в 12 день августа.

3920. Августа 11. — Польскому королю Августу II

Мы усмотрели из вашего королевского величества и любви приятнобратцкого писания из Варшавы от 13-го апреля, что ваше королевское величество и любовь по многократному прошению сенаторей и чинов королевства во время последняго бывшаго Сенату консилия у нас о освобождении в полон взятого князя Вишневецкого приятнобратцки заступати склонились. Но уповаем, что вашему величеству и любви и всему свету известно, коим образом помяну-

---

[1] *В Тетрадях Зап.:* по лесам.

тый князь за все ему от нас показанные великие благодиения и что мы ему не токмо деньгами и людьми вспомогали, но и у вашего величества нашим заступлением много вашего величества милости исходатайствовали, нас весьма безчестным образом обманул и не токмо в самое неудобное нам время без данной всякой причины против обещанной своей верности и данной письменной поруки не токмо сам к неприятелю приступил, но и всю литовскую армею, большая часть против их воли, к тому привел и всякие неприятства со оным против наших войск чинил, и не токмо неприятелски, но наипаче изменнически, иное же и убойственно поступал и на многих таковым образом нечаянно нападал и убивал, но и на нашу собственную особу ловительствовал и в нашем пути из Варшавы к Вильне нас переняти искал. Также известно есть вашему королевскому величеству, что он в явственном хульном бесчестном письме, за своею рукою и печатью везде выданном и объявленном, нашу особу ноизлейшими и безчестнейшими клеветы поносити и ругати не устыдился, умолчевая о иных многих его против нас и наших войск учиненных и по указу его от генерала Синицкого показанных злодействах. Чего ради мы сие и иные многие того князя нам учиненные досады без отмщения не могли оставить, но оного при усмотренном случае чрез наши войска, яко нашего и отечествия его явственного неприятеля и изменника в полон взять, однакож до вашего королевского величества и Речи Посполитой нам определенного удовольствия в учтивом аресте держать повелели. И о сем как сами, так и чрез нашего посла вашему величеству и чинам Речи Посполитой объявляли и о осуждении оного по правам нам в затисфакцию просить велели. Ибо, хотя ваше величество и любовь воспоминати изволите, что как кардинал примас, так и маршалок конфедерации граф Денов обещались за учиненные нам от помянутого князя досады по их государственным правам его осудити и нам достойномерное удовольство показати, однакож не можем мы для того на то освобождение толь меньше до того времени соизволити, пока мы уведаем, к чему он от них осужден, и то осуждение от них к нашему удовольству достойно ль будет, ибо мы уже из ыных последствований довольно усмотрели, что хотя нам против всех, которые на шведцкой партии жестоковыйно пребывали и от Речи Посполитой и нашего союзу отступили, по жестокости прав поступати и по осуждению оных наказати обещали, однакож ничего того до сего числа не последовало.

Но ежели ваше королевское величество изволите чрез определенную комисию и судей помянутого князя Вишневецкого за выше объявленныя преступления к достойному наказанию осудити и по тому

достаточное удовольствие дать обещати, и тогда мы его по общению на него того приговора вашему королевскому величеству и Речи Посполитой выдать повелим.

При сем мы, великий государь, наше царское величество, желаем вам, брату нашему, великому государю, вашему королевскому величеству, от господа бога многолетного здравия и счасливого в государствах ваших государствования и правления.

Дан в Санкт-Петерзбурке, августа 11-го дня 1710-го, государствования нашего 29-го году.

Перед текстом: Список великого государя з грамоты, посланной х королевскому величеству польскому за приписанием его величества собственные руки. По титулех.

ЦГАДА, Сношения с Польшей 1710, № 1, лл. 29—31. Список.

3921. Августа 11. — Польскому королю Августу II

Уразумели мы из вашего величества к нам из Варшавы от 21 дня апреля отправленного писания, что вашему королевскому величеству и любви от стражника коронного Потоцкого донесено, бутто у него от наших войск некоторые вещи, междо которыми и денги, х коронной казне надлежащие, взяты. Но сие мы по восприятому уведомлению и учиненному розыску в деле самом весма инако изобрели, понеже, яко мы подлинно уведомленны, помянутой Потоцкий имел как с королем швецким, так и с Лещинским ко преосуждению нашему и вашего величества и Речи Посполитой интересу весма безответное согласие и тайную корреспонденцию к вспоможению во всех их злых намерениях. Еже доводами подлинными, у него ж обретенными, в которых много опасных умыслов не токмо против нас, но и против своего собственного отечествия содержано доказать ему возможно, о которых вашему королевскому величеству и чинам Речи Посполитой объявлено и копии с них сообщены, междо которыми помянутого Лещинского наказ и полная мочь к заключению с татары обретаетца, дабы против нас и королевства польского весма вредные и к разорению оного происходящие трактаты заключить и помянутых татар в наше государство и во оное королевство к вящему бедству ввести. Еже он по всей возможности исполнити чрез осылки взад и вперед нарочных к хану татарскому тщался и может быть, что и к действу б привел, когда бы мы нашею

негоциациею при Оттоманской Порте сие не помешали и не домоглись, что хану то накрепко заказано. Еже потом счасливыми нашими прогресы при Полтаве весма пресечено, по которой виктории он, услышав приближение наших войск в Полшу, побужден злою совестию своею, и может быть, что иногда в намерении таком, дабы свои помянутые вредные умыслы, при прибытии тамо короля швецкого, к действу привести, ко оному в Турскую область убежати было намерился. И хотя наши генералы до того оного нашим именем свободным проездом и пребыванием обнадежили, однакож, несмотря на то, его убегающаго туда обрели, и едва не настигли, однакож его помянутые писма толь опасного последствия в наши руки при том достались. Он же сам и с своими пожитки убежал, и когда ему туда путь пресечен, от наших войск скрылся, против которого особы, яко нашего и вашего величества явственного неприятеля и изменника отечествия своего, мы вашему королевскому величеству и знатнейшим чинам Речи Посполитой в прибытии нашем в Торуне ревностно протестовали и справедливости и удоволствия ко общей ползе желали, еже нам от вашего королевского величества и чинов Речи Посполитой при генералном собрании учинить тогда обещано. Но мы потом к нашему вящему удивлению уведати принуждены, что сие не токмо не исполнилося, но сей купно со иными нашими и вашего величества неприятели и изменники отечествия своего при прежних своих чинах содержаны.

Сего ради обретаемся мы понужденны ваше королевское величество и всю Речь Посполитую просити, дабы помянутому Потоцкому, яко нашему и вашего величества неприятелю и явственному изменнику во учиненных лживых доношениях о наших войсках, веры прилагати не изволили, но наипаче за имеющие его против нашего общего интереса опасные умыслы по учиненному на него суду к пристойному нам удоволствию надлежащее наказание учинить повелеть, дабы нечистые овцы от чистых отлучены и как верныя, так и неверныя должное по заслугам воздаяние получили, дабы и то и впредь иным на приклад было. Мы не сумневаемся в том, что ваше королевское величество и любовь, купно со всею Речью Посполитою, наше справедливое в том прошение толь наивяще не отставите, понеже в том и вашего величества купно с Речью Посполитою собственной интерес состоит.

При сем мы желаем вам, брату нашему, великому государю, вашему королевскому величеству от господа бога многолетного здравия и сщасливо в государствах ваших государствования и правления.

Дан в Санкт-Петерзбурке, августа 11-го дня 1710-го, государствования нашего 29-го году.

Перед текстом: Список великого государя з грамоты, посланной х королевскому величеству полскому, за приписанием его величества собственной руки.

ЦГАДА, Сношения с Польшей 1710, № 1, лл. 25—28 об. Список.

3922. Августа 11. — А. И. Репнину

+

Господин генерал.

Понеже, как мочно видеть из писем господина фелтьмаршала Шереметева, что поветреная болезнь от часу под Ригою и в Риге умножилась, от которой многое число помирают салдат, того для, как возможно, старайтесь о соблюдении людей. И розставте их реже, не токмо что полк от полку далее, но и рота от роты, особливо в удобных (где есть леса и воды чистыя) и от Риги не в ближних местах, а имянно, чтоб от Риги ближе не были, как милях в трех или больше первые, а другие и дале, в чем зело надобно вам приложить свои труды, ибо в том все состоит. И обо всем чаще к нам пишите, дабы мы сведомы были, что у вас будет чинитца «і которой день іли время умножается і кали умаляется болѣзнь, а нынѣ время здѣсь холодняя стала, таж ли у васъ? А когда холодно, то всегда легче бывает. Також дохторы здѣсь гаворили, чтоб жечь у въсякой роты (не великим огнем, но больше дымом) мажвелних, а буде того нѣтъ, то навоз конской іли іное, что дурно ваняет, которой дым зело потребен противе сих болѣзней.

Piter».

Из Санкт-Питербурха, августа в 11 день 1710 года.

Центр. гос. историч. архив ЭССР, Тарту, ф. Рижского генерал-губернатора. Подлинник, с собственноручной припиской и подписью Петра I. Список: ЦГАДА, Кабинет П. В., отд. I, Тетради Зап., л. 190 об., с отметкой перед текстом: В 11 день августа к господину генералу Репнину.

Сб. материалов и статей по истории Прибалтийского края, т. I, Рига, 1876, стр. 294—295.

3923. Августа 12. — Б. П. Шереметеву

+

Господин генерал-фелтьмаршал.

О писмах долговых и протчих писменных крепостях у рижских жителей возмите ведомости на писме за их руками, у ково какия есть, на поляков и в сколких деньгах или в товарех, также в землях и в протчем. И прикажите им, чтоб они те писма берегли у себя и без указу не отдавали, «а наіпаче о зем*ля*х». И объявите им накрепко, чтоб они таких писем отнюдь никто не таили, но объявляли имянно, у ково какия есть, «ібо оныя пис*ь*ма у ни*х* не воз*м*у*т*ца, но точию для вѣдения». Буде же кто утаит, а после у тех обыщутца, и такия будут в казне.

Также паки подтвержаем вам, дабы вы салдат разставили гораздо реже, в удобных местах и от Риги не в ближних, ибо они хотя у вас и розставлены реже, однакоже полками вместе, а надобно их розставить не толико, что полк от полку далее, но и рота от роты чтоб была не близко. И которой день или время умножаетца и коли убавляется болезнь, о том чаще к нам пишите (а в небытии своем господину генералу Репнину о том к нам писать чаще прикажи). А здесь ныне время холодняя стало, так ли у вас? А когда холодно, то всегда легче бывает. Также дохтуры здесь говорили, чтоб жечь у всякой роты (не великим огнем, но больши дымом) мазжевелник, а буде того нет, то навоз конской или иное, что дурно ваняет, которой дым зело потребен против сих болезней.

«Piter».

Из Санкт-Питербурха, августа в 12 день 1710 года.

На конверте адрес: Господину генералу-фелтьмаршалу графу Шереметеву в обозе у Риги. Буде же оное писмо придет в небытии его, генерала фелтьмаршала, то оное письмо роспечатать и чинить по сему господину генералу князю Репнину; *под адресом:* 1710 года августа 17 дня подано.

Центр. гос. историч. архив ЭССР, Тарту, ф. Рижского ген.-губернатора. Подлинник, с собственноручными приписками. Список: ЦГАДА, Кабинет П. В., отд. I, Тетради Зап., л. 191, над текстом: Августа в 12 день к господину генералу-фелтьмаршалу Шереметеву; *под текстом:* Вышеписанныя письма: два к фелтьмаршалу Шереметеву да третьее к Репнину посланы с курьером Афонасьем Юшковым *(№№ 3919, 3922, 3923).*

3924. Августа 13. — Ф. М. Апраксину

Господин адмирал.

Извествую вам: сего маменту получили ведомость от генерала-маиора Бука, что Динамент-шанц на окорд здался, которым вашу милость и при вас будущих господ поздравляю.

Питер.

Из Санкт-Петербурха, в 13 день августа 1710 году.

ЦГАДА, ф. Рукописн. отдела библиотеки б. МИД, кн. 46/66, л. 78 об. Список. Другие списки: там же, Кабинет П. В., отд. I, Тетради Зап., л. 191 об.; перед текстом: Того ж числа к господину адмиралу; *под письмом:* Послано того ж дня с прапорщиком Мануковым; *ф. Строгановых, оп. 1, кн. 299, л. 72 об.; ЦГАЛИ, фонды XVIII в., № 3363/1, Сб. Курбатова, л. 150 об.*

И. Голиков, Деяния П. В., ч. XII, М., 1789, стр. 180; изд. 2-е, т. XV, М., 1843, стр. 119.

3925. Августа 13.—Ф. С. Салтыкову

Шнаве, которой послали мы к вам чертеж, прибавьте длины семь или восемь футов против того и ватарлинею по тому исправьте. Сию розставку учините на том месте, где мидельшпангоут будет[1].

Перед текстом: Того ж числа в Ладогу к Салтыкову; *под текстом:* Отдано того ж дня Александру Кикину.

ЦГАДА, Кабинет П. В., отд. I, Тетради Зап., л. 191 об. Список.

В. Берх, Собрание писем имп. Петра I к разным лицам, ч. 1, СПб., 1829, стр. 74.

3926. Августа 13.—Царевичу Алексею Петровичу

Понеже мы здесь имеем ведомость, что Гильденштерн ис Померании намеряетца итти в Саксонию, и в таком случае, ведая таких искренних приятелей, осторожно будьте, в Берлин или Копенгаген отъедьте, а паче всего берегитесь дорогою. И сыщите способ проезду безопасно заранее, ибо мы слышали, что и в Карлсбаде вас хотели под тайным видом посетить и некоторыя афицеры бутто и переиманы (о чем дай знать, хто был). А мне зело не нужно,

---

[1] У *Берха затем напечатано:* Петр. Августа 13 дня 1710 года, из Петербурга.

чтоб ты по-швецки умел говорить, понеже здесь господин генерал-м[аиор] Бутурлин объявил, что зело жестока там школа.

Я здесь слышал, что принцеса вольфонбительская была в Карлсбаде и ты ее видел, но не пишеш к нам о том и как оная вам показалась и есть ли склонность ваша о супружестве с нею, о чем дай мне знать, не мешкав.

Также при сем посылаю ковалерию святаго Андрея принцу вольфонбительскому, отцу вышереченной принцесы, которую за тебя сватают.

P. S. Сего моменту получили ведомость, что Динамент-шанц здался, которым вам поздравляем.

Перед текстом: К царевичю писано в 13 день августа.
ЦГАДА, Кабинет П. В., отд. I, Тетради Зап., л. 192. Список.

3927. Августа 13.—А. Л. и И. Л. Нарышкиным

Зело мне приятно чрез ваши писма, что вы ныне вместо корет на караблях ездите и с охотою обучаетесь. Аднакож приятнее будет, когда обучитесь, ибо то подлинно ведайте, что ранее не возьму вас оттоль, пока совершенно не обучитесь. За сим предаю вас в сохранение божие.

Перед текстом: Августа в 13 день к Александру и Ивану Львовичам Нарышкиным; *под текстом:* Таково писмо послано с Ефимом Рагузинским того ж дня.
ЦГАДА, Кабинет П. В., отд. I, Тетради Зап., л. 191 об. Список.

3928. Августа 15.—М. М. Голицыну

Благородный господин генерал-лейтенант.

Напред сего повелено от генерала нашего фелтьмаршалка князя Меншикова генералу нашему Янусу, також ныне и в нашем указе, посланном до рук подканцлера коронного Шембека, к нему писано, дабы с маетностей доброжелателных нам, которым при том указе, такоже и при сем вам роспись приложена, на войска наши правианту и никаких поборов не брать, что и тебе обще с ним, генералом Янусом, чинить надлежит. Токмо при сем вам повелеваем иметь в том крепкое осмотрение, дабы под имянами тех уволненых особ

не были прикрыты иных ненадлежащие им маетности, чтоб им тех от правианта освободить.

И для того надлежит вам взять у прежних, в службе нашей обретающихся, генералов ведомость или книги тех особ маетностям с того времяни, как мы были в Жолкве и против тех тарив и уволнение их маетностям от правиантов учинить. А которые явятся после того времяни под их имянем или о которых розведаешь, что подлинно не их, но для вышеписанного уволнения на их имя написанные, и о тех, объявя им, что те маетности не их и что в правианте есть на войска скудость, збирать с них тот правиант против иных. Також и то им объявить, чтоб они старание имели, дабы определено было на войска наши к пропитанию доволное число правианту, а ежели того учинено не будет, то принужденны будете со всех збирать, дабы войско не поморить, ибо оное обретается в Полше для их же ползы и обороны.

И конечно о том тебе старание иметь, дабы войскам нашим конным и пехотным в провианте и фураже доволство было, ибо ныне генерал-порутчик Ностиц пишет, что обретающияся под его командою пехотные войска великую в том нужду терпят. Того ради надлежит тебе и о том старание иметь, дабы оных правиантом удоволствовать и о том как королевскому величеству, так и знатным полским сенаторем предлагать. Таков же указ послан и к генералу нашему Янусу.

«Piter».

Дан в Санкт-Петерзбурке, августа 15-го 1710-го.

ЦГВИА, ф. Канцелярии Военного министерства, № 1, лл. 415—416. Подлинник, подписанный Петром I.

3929. Августа 15. — Янусу фон Эберштедту

Дабы с маетностей доброжелательных нам, которым при том указе.... вам роспись приложена, на войска наши правианту и никаких поборов не брать.

Указ не сохранился. Восстанавливается по краткому изложению в № 3928.

+

3930. Августа 16.— Универсал жителям Эстляндии и г. Ревеля

Wier, Petrus der Erste, von Gottes Gnaden Czaar und Imperator von allen Reussen. Thun hiemit gegen jedermänniglichen, welche dieses ansichtig werden, kund und zu wiszen, dasz nach deme der grosze Gott unsere gerechte Waffen mit so vielen herlichen Siegen, zu Preisz und Ehre seines heyligen Nahmens gnädiglich bekröhnet, wier zwar herzlich geneiget wären, unserm Reiche und allen Benachbahrthen, einen sicheren und beständigen Frieden zu gönnen und zu geben, von dem Könige in Schweden aber, wegen seiner bekandten Opiniatreté zu keiner rechtfriedsamen Ruhe gelangen können, sondern zu gewiszer Erhaltung dieses rechtmäszigen Endzweckes, nunmehro die Waffen nach Ehstland zu transportiren und unsz an denen Seehäfen gegen alle Invasiones feste zu setzen, und insonderheit der Stadt Reval durch Göttlichen Beystand unsz zu bemächtigen, unsz necessitiret finden. Bey welcher Fortsetzung unseres gerechten Desseins wier vor christlich und billig erachtet allen und jeden Einwohnern dieses Fürstenthumbs Ehstland, wesz Standes und Condition sie auch seyn mögen, solches vor hero in Gnaden kundt zu machen und so wohl einen jeglichen insonderheit, als allen ingesamt, unter was Consideration und Nahmen sie immer sortiren mögen, Erbherren, Pfandhaltern und Arrendatoren, Einwohnern in Städten und Flecken und ohne einige Ausznahme bis auf den geringsten Bauren, alle Sicherheit und Gnade in ihren Güthern, Häusern und Wohnungen auf den Wegen und überall mildkeyserlich darzubieten und heylig zu versicheren, also dasz wir alle und jede Eingeseszene, Possessores und Einwohner besagten Fürstenthumbs, mit aller ihrer Habseeligkeit und zugehörigen Güthern in unseren specialen groszczaarischen Schutz nehmen und für alle Sicherheit gnädiglich garantiren, dergestalt, dasz niemanden von unseren Trouppen, als welcher wegen scharffe und zulängliche Ordres gestellet sind, etwas gewaltsames noch leydes solle zugefügt werden. Dagegen wier auch hoffen und begehren, von allen obbenanten des Fürstenthumbs Ehstland, dasz sie fürsz erste in ihren Häusern, Güthern und Wohnungen verbleyben, die aber, welche sich absentiret haben, möchten wiederkehren und den von Gott verliehenen Segen dieszjährigen Gewächses mitgenieszen, wozu gleichfalsz und insonderheit die Priesterschafft bei künfftiger schwerer Verantwortung auszdrücklich vermahnet wird, auch gegen unsere gesampte Befelichhabere und Milice sampt allen Officianten sich gebührlich comportiren, weder directe noch undirecte

Unwillen und Schaden zufügen und solchergestalt verhüthen, dasz mann nicht über unzuläsziges Unternehmen zu so harten Remedes nach Krieges Manier, alsz einige in Lifland sich muthwillig über den Hals gezogen, veranlaszet werde; vielmehr aber unseren dort im Lande zu stehen kommenden Trouppen, zur unentbehrlichen Subsistence, nothdürfftigen Unterhalt ausz ihren Güthern zu reichen sich willig finden laszen. Woneben die Baurschafft, so lieb derselben ihre zeitliche Wollfahrt ist ernstlich anermahnet wird in ihren Gesindern zu bleyben und sich ja nicht in die Wälder und Büsche zu retiriren, falsz sie nicht der Gefahr wollen exponiret seyn, in solchen verbotenen Retirade von unseren Soldaten attrapiret und an Leib und Guth gefähret zu werden, gestalten ein solches die Prediger von den Cantzelen, der Baurschafft öffters und deutlich zu erkennen zu geben und öffentlich abzukündigen hiemit auszdrücklich erinnert werden. Ueber ein solches aber zu algemeinem Heyl desiderirtes gutes comportement, werden wir daher sonderbahre Vergnügung empfinden, weilen dadurch desto beszer eine richtige Genieszung des sicheren Schutzes und unserer milden Gnade, mit dem wir dem Fürstenthumb Ehstland zu gethan sind, allen Einwohnern des Landes warhafftig zu statten kommen möge. Insonderheit aber können wir nicht unterlaszen, einer Wohlgebohrner Ritter-und Landschafft des Fürstenthumbs Ehstland, wie auch e[uren] e[dligen] Rath und der gantzen Bürgerschafft der Stadt Reval unsere besondere Gunst und Gnade auch hierinnen zu declariren, dasz so balde nach Gottes Willen das Land unter unsere Devotion völlig gebracht ist, wier nicht allein ohne einige Innovation der im gantzen Lande und Städten biszher zu üblichen evangelischen Religion, alle ihre alte Privilegia, Freyheiten, Rechte und Jmmuniteten, welche unter der schwedischen Regierung eine Zeit hero weltkündig violiret worden, nach ihrem wahren Sinn und Verstand heylig zu conserviren und zu halten gesinnet sind. Sondern wier geloben auch dieselben mit noch ampleren und herlichern, nach Gelegenheit zu vermehren. Worüber die Stadt Reval, alsz welche sich so wenig des gerühmten Succurses, alsz Riga und Dunamunde zu getrösten hat, woferne sie nicht zu ihrem Ruin und Schaden unverantwortlich opiniatriret, hiermit ebenmässig und in specie heylig versichert wird, wie wier denn der Stadt Reval und dem gantzen Fürstenthumb Ehstland, wenn sie in Zeiten unsere ihnen offerirte Gnade und gnädige Intention mit billiger und schuldiger Erkentlichkeit amplectiren, alle die Douceurs und Wolthaten, so wir dem Fürstenthumb Liefland und der darinn gelegenen Hauptstadt Riga, alsz welche unsz bereits das Homagium praestiret und würcklich gehuldiget, zugewand, auch allergnädigst theilhafftig machen wollen.

Gleich wie nun unser sinceres und gerechtes Propos zur endlichen, algemeinen Ruhe und Sicherheit unserer Reiche und der Benachbarthen, alsz auch zum glücklichen Aufnehmen und Wollfahrt Ehstlandes gerichtet ist, also hoffen wir auch von dem allgewaltigen Gott den beständig gesegneten Succesz unserer siegreichen Waffen und persvadiren unsz nicht allein von einer wohlgebohrnen Ritter-und Landschafft, sondern auch von der Stadt Reval, dasz sie den Anblick ihrer Erlösung von dem schwedischen Joche, darunter sie lange haben seufzen müszen, gebührend werden erkennen. Uhrkundlich sind diese Universalien von unsz unterschrieben und mit unserm groszczarischen Insiegel corroboriret.

Datum St.-Pietersbourg, den 16. Augusti St. vt. Anno 1710.

Петр.

Центр. гос. историч. архив ЭССР, Тарту, ф. Канцелярии эстляндского дворянства, № Д-II-9:90. Копия.

E. Winkelmann, Die Capitulationen der estländischen Ritterschaft und der Stadt Reval, Reval, 1865, SS. 21—23.

Перевод: Мы, Петр Первый, божьей милостью царь и император всероссийский. Сообщаем всем и доводим до сведения каждого, что после того, как великий бог милостиво увенчал наше справедливое оружие столь многими блестящими победами во славу и честь его святого имени, мы, хотя и были склонны от всей души обеспечить и даровать нашему государству и всем соседним странам надежный и прочный мир, однако король шведский, по причине известного своего упорства, не дает нам никакого покоя, так что для верного достижения этой справедливой конечной цели мы вынуждены направить свои вооруженные силы в Эстляндию, дабы укрепиться в ее морских гаванях и тем самым защитить себя от всяких вторжений. В особенности мы сочли необходимым с помощью божьей овладеть городом Ревелем. Выполняя дальнейшие наши предначертания, мы по долгу христианскому и по всей справедливости уведомляем каждого в отдельности и всех жителей сего княжества Эстляндского, к какому бы сословию они ни принадлежали и каково бы ни было их имущественное положение, отныне милостиво объявляем как каждому жителю в отдельности, так и всем вместе, какого бы они ни были происхождения и звания: наследственным владельцам, залогодержателям и арендаторам, жителям городов и местечек, не исключая самого простого крестьянина, что мы нашей царской милостью свято обещаем им полную безопасность и благоволение в их поместьях, домах и жилищах, на дорогах и повсеместно. Мы принимаем под нашу великую царскую защиту всех и каждого в отдельности, и всех уроженцев, владельцев и жителей упомянутого княжества со всем их имуществом и принадлежащими им поместьями и милостиво гарантируем им полную безопасность так, чтобы наши войска, которым даны строгие и достаточно точные приказания, никому не чинили бы никаких насилий, ни обид. Вместе с тем мы надеемся и требуем от всех вышеназванных жителей княжества Эстляндского: во-первых, чтобы они оставались в своих домах, поместьях и жилищах; те же, которые удалились, пусть вернутся и вместе со всеми будут вкушать плоды ниспосланного богом урожая сего года. К тому же призываем в особенности духовенство, под страхом строгой ответственности, достойным образом вести себя по отношению ко всем нашим начальникам, войскам и всем официальным лицам, не

чинить им ни прямо ни косвенно никаких убытков и вреда и таким образом предотвратить столь суровые военные действия, подобно тем, кои были совершены в отношении некоторых дерзких злоумышленников в Лифляндии. Но надлежит более способствовать в доставке войскам, кои будут находиться в сей стране, необходимых припасов и продовольствия из их поместий. Также серьезно предупреждаем крестьян, ежели они дорожат своим благополучием, чтобы они оставались в своих усадьбах и не скрывались в лесах и рощах, если они не хотят подвергаться опасности быть настигнутыми нашими войсками в сих запрещенных убежищах и лишиться имущества и жизни. А также вменяется в обязанность священникам, чтобы они в своих проповедях с кафедры постоянно и понятно разъясняли это крестьянам. Такое доброе поведение, имеющее в виду всеобщую пользу, будет принято нами с особым удовлетворением, благодаря чему все жители страны смогут поистине пользоваться нашей верной защитой, щедрой милостью и благоволением нашим к княжеству Эстляндскому. В особенности не можем не упомянуть здесь также о том, что мы объявляем благородному рыцарству и землевладельцам княжества Эстляндского, также вашему благородному магистрату и всему городскому сословию города Ревеля наше особое благоволение и милость. И как только по воле божией страна полностью проявит свою преданность, мы не только намереваемся свято сохранить в полной неприкосновенности, не вводя никаких новшеств, евангелическую религию, распространенную сейчас во всей стране и городах, все ее старые привилегии, свободы и права, кои прежде, как всему миру известно, нарушались при шведском правительстве, но и торжественно обязуемся при случае и приумножить их еще более щедрыми и великолепными привилегиями. Особо же предупреждаем город Ревель, который так же мало как Рига и Дюнамюнде может надеяться на помощь [шведов], которой они так хвалятся. Если он [Ревель] не будет сопротивляться и не захочет сам безответственно навлечь на себя гибель и разорение, мы также свято заверяем, что городу Ревелю и всему княжеству Эстляндскому, если они ныне предложенную нами милость и благосклонные намерения примут с должной признательностью и благодарностью, мы всемилостивейше предоставим все те благодеяния и ласку, которые мы оказали княжеству Лифляндскому и столице его городу Риге, кои нам уже присягнули в верности, засвидетельствовали свое уважение и проявили истинную преданность. Так как наши искренние и справедливые предложения направлены к установлению всеобщего спокойствия и безопасности в нашем и соседних государствах, а также к счастливому присоединению Эстляндии и ее благоденствию, то мы надеемся также, что всемогущий бог благословит нас и неизменно дарует успех нашему победоносному оружию. Мы уверены, что не только благородное рыцарство и землевладельцы, но и город Ревель надлежащим образом оценят свое освобождение от шведского ига, от коего они так долго страдали. Сей подлинный универсал подписан нами и скреплен нашей большой царской печатью. Дано в Санкт-Петербурге, 16 августа старого стиля 1710 года. Петр *(Перевод ред.)*.

3931. Августа 18.— А. И. Ушакову

Указ капитану-порутчику Ушакову.

1. Приехав в армею, осмотреть всех полков[1] дивизей, по указу ли стоят и давно ли так, а указ такой: велено поставить[2] не токмо дивизии от дивизии вдаль разставить в нескольки милях, но и полк от полку в миле и в полумиле; також и рота от роты в версте и больше (а буде не так разставлены, то разставить по сему), а у фелтьмаршала взять ведомость писменную, для чего по первым[3] указом так не учинил[4] или, в небытии его, у генерала Репнина.

2. Дать чрез писмо знать с того времени, как Рига взята, сколко померло и ныне по скольку на неделю мрут и есть ли сему гневу божию легче.

3. Есть ли довольно лекарств и дохтуры в лекарствах и лекари в вырезании той болезни прилежно ль трудятца, также есть ли о том моление по полкам.

4. Освидетельствовать по всем указом, так ли управлено и что не управлено и зачем.

5. Деньги на дачю салдатом, которые идут в Датцкую землю, при себе отправить. И пока все там исправишь, писать на всякую неделю дважды, что там делаетца, а исправя, ехать в Ямбурх и оттоль писать.

Piter.

В Санкт-Питербурге, в 18 день августа 1710 году.

Центр. гос. историч. архив ЭССР, Тарту, ф. Рижского генерал-губернатора. Список. Другие списки: ЦГАДА, Кабинет П. В., отд. I, Тетради Зап., л. 192 об.— 193. Перед текстом: Пункты, каковы даны капитану-порутчику Ушакову; *ГПБ, Эрм. 403.*

И. Голиков, Деяния П. В., ч. XII, М., 1789, стр. 182—183; изд. 2-е, т. XV, М., 1843, стр. 120—121; т. III, М., 1788, стр. 204—205.

3932. Августа 18.— Указ губернаторам

Понеже, будучи на Москве, объявлено вам, дабы по исправлении дел в губерниях съезжатца вам паки всем в одно место, и ныне положили мы, что съезду быть в Санкт-Питербурхе, того

---

[1] *В Тетрадях Зап. слово* полков *отсутствует.*

[2] *Там же нет слова:* поставить.

[3] *Там же и у Голикова:* по многим.

[4] *Там же:* не учинено.

для надобно вам[1] приезжать сюда х празнику рожества Христова со всякими ведомостьми своей губернии. Также надобно вам приложить свои труды и основать заранее, чтоб с вашей губернии на будущей 1711 год были распоряжены (против присланных к вам ведомостей ис Помесного приказу) работники сюда к городовому делу. И выслать их сюда на указные сроки сполна без задержания, перепоручая круглою порукою, дабы дорогою не розбежались. И приставить над ними [тех] вотчин или деревень прикащиков или которые бы дорогою за прикащиками смотрили и здесь сполна отдавали за большим числом, с которых вотчин работников болше ч[еловека] по 2 и по 3, а с которых меньше, с тех по одному, дабы крепче за работниками смотрили; и над ними добрых отставных дворян или воевод, дабы то впредь не взыскано было на вас, что зело надобно вам смотреть, дабы затем здесь в работе остановки не было. Также бы и денги на покупку им хлеба и на дачю им месечного жалованья присылать вам сполна в Питербурх к обер-камисару Синявину против того ж, по чему присылалось в Помесной приказ. И первую половину привесть сюда с собою[2], а другую всеконечно в Феврале предбудущаго 1711-го году и впредь по вся годы присылать против тогож, дабы могли заранее здесь исправлятца хлебною покупкою.

Из губернии своей таможенных и кабацких и протчих зборов бурмистров и целовальников прошлых лет по 1710 год с счетными книгами и з доимочными денгами высылайте к отчету, не мешкав, к Москве в Ратушу, ибо за тем есть немалая остановка в отсылке из Ратуши на нынешней год в армею жалованья.

Также велите в своей губернии продавать табак чисто англинской прежнею ценою, которою продавали из Московской ратуши от Курбатова. И денги за него присылайте в Ратушу по договорной цене, кроме прибылных, а вновь до указу не подряжайте.

А впредь надобно вам заранее собрать рекрут и привесть[3]. «І понеже надобно довольное число дать в рижской гварнизон, того ради надабна із гварнизонных салдат (которыя у вас есть въ вѣдении) (чис[ло]) выбрать із полкое без ружья, привесть с собою».

ЦГАДА, Кабинет П. В., отд. 1, кн. 57, лл. 27—28 об. Отпуск ко всем губернаторам, с собственноручной припиской Петра I. Отпуск с несколькими адресатами: там же, Тетради Зап., лл. 198—199. Здесь перед текстом помечено: Того ж числа ко всем же губернатором писано; *под текстом приписано:* Таковы письма посланы в Московскую,

---

[1] *Затем было написано и зачеркнуто:* по первому зимнему пути в последних числех ноября или в первых числех декабря.

[2] *Затем было написано и зачеркнуто:* в сентябре месеце нынешняго 1710-го году.

[3] *Затем Петром было написано и зачеркнуто:* «Також надлежит вам с собою провесть (число) салдат, взяе іх всѣ із полкое, которыя у вас в гварнизонѣ».

в Смоленскую и в Казанскую, в Арханьелогороцкую, в Сибирскую. Вышеписанные писма посланы с курьерами: к Москве, в Сибирскую, в Казанскую — с Тонеевым в Смоленскую, в Киевскую — с Юшковым Афонасьем; в Архангелологороцкую — с Семеном Кишкиным, а в Питербурскую и в Азовскую отданы здесь самим губернатором[1].

И. Голиков, Деяния П. В., ч. XII, М., 1789, стр. 183—185; изд. 2-е, т. XV, М., 1843, стр. 121—122.

Указы к губернаторам датируются августа 18, так как в Тетрадях Зап. помещены после писем, помеченных этим числом. Кроме того, подлинный указ к сибирскому губернатору М. П. Гагарину также датирован 18 августа (№ 3933).

3933. Августа 18. — М. П. Гагарину

Господин полковник и камендант.

Понеже, будучи на Москве, объявлено вам, дабы по исправлении дел в губерниях съезжатца вам паки всем в одно место, и ныне положили мы, что съезду быть в Санкт-Питербурхе, того для надобно вам приезжать сюда к празнику рождества Христова со всякими ведомостьми своей губернии. Также надобно вам приложить свои труды и основать заранее, чтоб с вашей губернии на будущей 1711 год были распоряжены (против посланных к вам ведомостей при сем) работники сюда к городовому делу, и высылать их сюда на указные сроки сполна без задержания, перепоручa круглою порукою, дабы дорогою не розбежались. И приставить над ними тех вотчин или деревень прикащиков (или помещиковых и вотчинниковых людей), чьи те деревни, за большим числом, с которых вотчин работников болше, человека по два и по три и болши по разсмотрению, а с которых менше, с тех по одному. И приказать им накрепко, чтоб они за работниками смотрели, и над ними добрых отставных дворян или воевод, которые бы дорогою за прикащиками смотрели ж и здесь сполна работников отдавали, дабы то впредь не взыскано было на вас; что зело надобно вам смотреть, дабы за тем здесь в работе остановки не было. Также бы и деньги на покупку им хлеба и на дачю им месечного жалованья присылать вам сполна в Питербурх к обер-камисару Синявину, против того ж, по чему присылалось в Помесной приказ. И первую половину денег привесть вам сюды с собою, а другую всеконечно в Феврале предбудущаго 1711 году; и впредь по вся годы

---

[1] *Письма к Д. М. Голицыну, П. А. Голицыну, А. Д. Меншикову и П. С. Салтыкову не обнаружены.*

присылать против того ж, дабы могли заранее здесь исправитца хлебною покупкою.

Из губернии своей таможенных, и кабацких, и протчих зборов бурмистров и целовалников прошлых лет по 1710 год с счетными книгами и с доимочными деньгами высылайте к отчету, не мешкав, к Москве в Ратушу, ибо за тем есть немалая остановка в отсылке из Ратуши на нынешней год в армею жалованья.

Также велите в своей губернии продавать табак аглинской прежнею ценою (а вновь без указу не подряжайте, пока аглинской весь изойдет), которою продавали из московской Ратуши от Курбатова, и деньги за него присылайте в Ратушу по договорной цене, кроме прибылных.

Понеже надобно доволное число салдат в рижской гварнизон, того ради надобно из гварнизонных салдат Сибирской губернии, которые у вас есть в ведении, выбрать из полков без ружья тысячу человек и привесть с собою.

«Piter».

Из Санкт-Питербурха, в 18 день августа 1710.

С Сибирской губернии надобно высылать в Питербурх к городовым делам работников в первую перемену тысечю двести дватцать деветь человек; денег им на каждого человека по рублю на месец, итого им на три месеца три тысечи шестьсот восемдесят семь рублев. В другую перемену людей и денег высылать против того ж.

На последнем листе помета: Подал курпер царского величества Александр Тонеев, августа 28 дня.

ЦГИАЛ, ф. Сената, оп. 1, кн. 8, лл. 61—62. Подлинник, подписанный Петром I. См. легенду к № 3932.

Сб. РИО, т. XI, СПб., 1873, стр. 137—138; Бумаги П. В., СПб., 1873, стр. 137—138; М. Клочков, Население России при П. В., СПб., 1911, стр. 142. Здесь указ дается с сокращением.

3934. Августа 18. — Т. Н. Стрешневу

Понеже, будучи на Москве... (*Далее см. № 3933, кончая словами:* кроме прибылных).

Понеже надобно довольное число салдат в рижской гварнизон, того ради из гварнизонных салдат, которыя у вас есть в ведении, выберите ис полков без ружья четыре тысячи четыреста пятьдесят человек и приведите сюда с собою. Буде же салдат столько не

сыщетца, то зберите хотя новых рекрут добрых и приведите також с собою.

С Московской губернии надобно высылать в Питербурх к городовым делам работников в первую перемену[1] 6075 человек, денег им на каждова человека по рублю на месяц, итого им на три месяца 18225.[2] В другую перемену людей и денег высылать против того ж[3].

Писмо ваше, писанное июля от 18-го дня, до нас дошло, в котором пишете о рекрутах, коликое число оных в армею отправлено и что еще збираете в четыре полка: в Хоненев, в Шерветинов и в протчие; также пишете, что рекрут много бегают и тому невозможно кроме того помочь, что беглецов имать и вешать. И под жестоким штрафом выдать указы, дабы прикащики или сами помещики, которые в тех деревнях живут, того смотрели и тех беглецов имали и приводили. Буде ж, которые стеречь того не станут, и те деревни велите отписывать.

ЦГАДА, Кабинет П. В., отд. I, Тетради Зап., лл. 198—199. Отпуск с несколькими адресатами. См. легенду к № 3932.

3935. Августа 18. — П. М. Апраксину

Господин Апраксин.

Понеже, будучи на Москве... *(Далее см. № 3933).*

Понеже надобно довольное число солдат в рижской гарнизон, того ради надобно из гварнизонных солдат, которые у вас есть в ведении, выбрать из полков без ружья две тысячи сто человек и привесть с собою.

Piter.

Из Санкт-Петербурга, августа 18 дня 1710.

P. S. Также зело мы удивляемся вам, что вы по определению с Ульяном Синявиным оплошились в высылке татар и чуваш сюда на работу, а именно: явилось здесь только по сие время

---

[1] *Затем было написано и зачеркнуто*: четыре тысячи триста шестьдесят восемь.
[2] *Сперва было написано и зачеркнуто*: 13104 рубли.
[3] *Перед последним абзацем помечено*: В цыдулке, положенной в писме к Тихону Никитичю, написано.

1262 человека, да с дороги сбежало 474. Что зело нужно, дабы они сполна были сюды высланы с добрым провожатым, чтоб с дороги не бегали, дабы от того здесь в работе остановки не учинилось. И ежели впредь так будет, то взыщется на вас.

С Казанской губернии надобно высылать в Петербург к городовым делам работников в первую перемену 2867 человек, денег им на каждого человека по рублю на месяц, итого им на три месяца 8601 рубль; в другую перемену людей и денег высылать против того ж.

Подлинник не сохранился. Напечатано в Собрании писем П. В. к Апраксиным, М., 1811, ч. 1, стр. 95—98. См. легенду к № 3932.

3936. Августа 18. — Ф. М. Апраксину

Понеже, будучи на Москве... *(Далее см. № 3933).*

И денги за него присылайте в Ратушу по договорной цене, кроме прибылых.

Питер.

Из Санкт-Петербурха, августа 18-го дня 1710 году.

P. S. С Азовской губернии надобно выслать в Питербурх к городовым делам работников: в первую перемену 1025 человек, денег им на каждого человека по рублю на месяц, итого им на три месяца 3075 рублев; в другую перемену людей и денег высылать против того ж.

Перед текстом: Копия с указу, каковы посланы во все губернии; *под текстом:* Против сего надобно писать в Азов х Толстому.

ЦГАДА, Рукописная библиотека б. МИД, кн. 46/66, лл. 79 об.— 80 об. Список. Другой список: там же, ф. Строгановых, оп. 1, кн. 299, лл. 73 об. — 74. См. легенду к № 3932.

3937. Августа 18. — П. М. Апраксину

Господин[1].

Понеже здесь немалая есть нужда в мастеровых людех у Адмиралтейства и у городовых дел, которых надобно 4720[2] человек, и оное число определили мы ныне собрать з губерней, в том числе с Казанской надлежит взять с посацких 50 да с уездов 613, итого 663[3]. А сколко каких мастеровых порознь, тому при сем роспись. И выслать оных сюда на вечное житье з женами и з детьми, а дворы, где им здесь жить, будут готовы. И определи их от себя из губернии на год жалованьем, а имянно, денгами по 12 рублев да на хлеб по 10 ру[блев], итого по 22 ру[бли] человеку. И, собрав те денги[4], «привезите с собою» в Питербурх[5], а впредь откуда им жалованье давать, о том определено будет в то время, когда будете вы здесь. И чтоб оные мастеровые[6] все сполна «стали здѣсь», кончае[7] «о пъразникѣ рожества Христова» з добрыми провожатыми. И велите их перепоручить друг по друге круглою порукою, дабы они, дорогою идучи, не розбежались, чтобы впредь того не взыскано было на вас.

Роспись мастеровым людем, которые доведутца взять с Казанской губернии с посадов

Столяров и учеников	9
Рещиков	8
Токарей с учениками	6[8]
Фонарников	2
Котельник	1
Медник	1
Ложнова[9] дела мастер	1
Бочаров	8
В целовалники	3

[1] *В издании: Собрание писем П. В. к Апраксиным, в обращении* — Господин Апраксин.

[2] *Было написано, но исправлено:* 4709.

[3] *Итоговая цифра 663 не сходится с указанной на стр. 294 ввиду поправок, внесенных затем Петром I.*

[4] *Затем было написано, но зачеркнуто Петром I:* выслать сюда.

[5] *Сперва было написано, но вычеркнуто Петром I:* в Канцелярию к господину генералу-фелтьмаршалу Меншикову.

[6] *Было написано, но зачеркнуто Петром:* высланы были сюда.

[7] *Затем было вычеркнуто Петром:* кончае ноября в последних или декабря в первых числех по первозимнему пути.

[8] *Далее вычеркнута строка:* Из молодых рабят в компасные ученики.

[9] *Мастер по изготовлению ружейных лож.*

Гончаров 2
Колесник 1
Живописец . . . . . 1[1]
Ис портных мастеровых к парусным делам 2
«да із учеников . . . . . 8»

С уездов[2]

Прядилщиков «канатных молодых . . . 11»
Кузнецов 34
Слесарь 1
Плотников 280
(в том числе человек десять или больше добрых плотников, которые б годились и к другим делам[3])
В конопатные ученики «із молодыхъ добрых рабят» 26
Каменщиков 245
Каменоломщиков . . . . . —[4]

[Итого] . . . . . 597[5]

Под текстом: Августа 18-го дня 1710-го году.

ЦГАДА, Кабинет П. В., отд. I, кн. 51, лл. 89 и 91. Черновое с собственноручными приписками Петра I. Отпуск ко всем губернаторам: там же, Тетради Зап., л. 193 об.[6] *Здесь вместо* росписей *по отдельным губерниям приводятся сводные ведомости по всем губерниям (прим. к № 3937).*

Собрание писем П. В. к Апраксиным, ч. 1, М., 1811, стр. 99—101; Материалы для истории рус. флота, ч. III, СПб., 1866, стр. 245—246.

---

[1] *Далее была вычеркнута строка:* Конопатчиков — 4.

[2] *Затем было вычеркнуто две строки:* В блочные ученики из молодых рабят — 1; парусные швецы ис портных учеников — 8.

[3] *Далее вычеркнута строка:* Пильщиков — 9.

[4] *Цифра отсутствует.*

[5] *В издании: Собрание писем П. В. к Апраксиным затем написано:* Piter. Из Санкт-Петербурга в 18 день августа 1710 года.

[6] *Письма Петра I к остальным губернаторам: Д. М. и П. А. Голицыным, А. Д. Меншикову, П. С. Салтыкову и Т. Н. Стрешневу не обнаружены.*

3938. Августа 18.—Ф. М. Апраксину

Господин адмирал.

Понеже здесь... *(Далее см. № 3937, с изменением Казанской губ. на Азовскую)*[1].

Роспись мастеровым людям, которые доведутца взять с Азовской губернии

Столяров и учеников	3
Рещиков	3
Токарей с учениками	2
Фонарщик	1
Котелник	1
Ложново дела мастер	1
В целовалники	1
Гончаров	1
К парусным делам из портных учеников и мастеров	3
Черепишников	2
В прядилщики из молодых робят	23
Кузнецов	39
Слесарей	3
Плотников	93
Пилщиков	20
К разным делам из молодых рабят, а имянно: в компасные и в конопатные ученики	35
в том числе в компасные 7 ученых грамоте	
Бочаров	20
Итого	251

Питер.

Из Санкт-Петербурха, августа в 18 день 1710 году.

ЦГАДА, ф. Рукописн. отдела библиотеки б. МИД, кн. 46/66, л. 79 и об. Список. Другие списки: там же, ф. Строгановых, оп. 1, кн. 299, лл. 72 об.—73 об.; ЦГАЛИ, ф. XVIII в., № 3363/1, Сб. Курбатова, л. 150 об.—151. См. легенду к № 3937.

И. Голиков, Деяния П. В., ч. XII, М., 1789, стр. 180—182; изд. 2-е, т. XV, М., 1843, стр. 119—120; т. III, М., 1788, стр. 209—210.

---

[1] *В Сб. Курбатова: затем:* Piter. *Роспись мастеровых людей отсутствует.*

3939. Августа 18.—М. П. Гагарину

Господин полковник и комендант.

Понеже здесь . . . *(Далее см. № 3937, с изменением Казанской губ. на Сибирскую).*

Роспись мастеровым людем, которые доведутца взять с Сибирской губернии:

Столяров и учеников	4
Рещиков	3
Токарей с учениками	2
Фонарник	1
Котелник	1
Медник	1
Ложнова дела мастер[1]	1
В целовалники	1
Гончар	1
К парусным делам ис портных мастеров и учеников	3
Черепишников	2
В прядилщики из молодых робят	4
Кузнецов	23
Слесарь	1
Плотников	201
Каменщиков	50
Итого	299

«Piter».

Из Санкт-Питербурха, в 18 день августа 1710.

Под текстом на полях: 299 человекам, по 22 р., 8778 рублев; *на последней странице вверху:* Подал куриер царского величества Александр Тонеев, августа 28 дня.

ЦГИАЛ, ф. Сената, кн. 8, л. 59 и об. Подлинник, с собственноручной подписью Петра I. См. легенду к № 3937.

Сб. РИО, т. XI, СПб., 1873, стр. 135—136; Бумаги П. В., СПб., 1873, стр. 135—136.

---

[1] *В дубликате письма (№ 3998):* ложник.

3940. Августа 19.—Б. П. Шереметеву

Господин генерал-фелтьмаршал.

Ежели еще вы по данному вам указу от Риги к корпусу генерала Януса по сие время не поехали, то уже бутте тут при армее и до указу туда не езди. Буде же, хотя и поехали вы, да меньше дватцати миль отъехали, то також поворотитесь назад. И что вам посланной от нас капитан-порутчик Ушаков будет предлагать словесно, и по тому исполняйте неотложно.

Также возмите у рижских бурмистров и мещан на тритцать пять тысячь рублев вексель на ефимки по настоящей цене и заплати им то число тритцать пять тысячь рублев тинфами, которые у тебя есть. А взяв вексель, отошли в Элбинг к генералу-лейтенанту Ностицу. А на что тот вексель, о том пространнее писал к тебе господин граф Головкин.

Петр.

P. S. Генерал-лейтенант Ностиц писал к нам о своем жалованье, что он за целой год или больши жалованья себе не получил. Того для, справяся за сколько ему надобно выдать, выдайте. И с того времени, как он пожалован в генералы-порутчики, надобно ему дать против ево братьи, а имянно, против того, по чему давано Ренселю. Также и на полки ево, которые ныне с ним, Ностицом, жалованье на заслуженые месяцы, чего не дослано, велите туда послать.

Под текстом: Получен в пути, проехав в Вильню, местечка Трок, августа 26 дня 1710-го, по переборе Виле.

ЛОИИ, ф. Комиссии по изд. Писем и бумаг П. В. Копия. Другая копия: ГПБ, Погодинское древлехранилище, № 1741, л. 25 и об. Список: ЦГАДА, Кабинет П. В., отд. I, Тетради Зап., л. 192 об. Перед текстом: Августа в 19 день к господину генералу-фелтьмаршалу.

Сб. РИО, т. XXV, стр. 305—306. Здесь письмо ошибочно датируется временем его получения, т. е. 26 августа.

3941. Августа 19. — А. И. Репнину

+

Господин генерал.

Послан от нас к господину фелтьмаршалу Шереметеву капитан-порутчик Ушаков, и когда он туда приедет и что будет предлагать господину фелтьмаршалу и вам, и по тому исполняйте «і для бога чаще пишите, что у васъ дѣлаетца, а наіпаче о болѣзнех.

Piter».

Из Санкт-Питербурга, августа в 19 день 1710-го.

Центр. гос. историч. архив ЭССР, Тарту, ф. Рижского генерал-губернатора. Подлинник с собственноручной припиской и подписью Петра I. Список: ЦГАДА, Кабинет П. В., отд. I, Тетради Зап., л. 193, над текстом: Того ж числа к господину генералу Репнину.

Сб. материалов по истории Прибалтийского края, т. I, Рига, 1876, стр. 295.

3942. Августа 20. — Б. П. Шереметеву

Господин фелтьмаршал.

Вчерашняго числа письмо от вас получил, на которое вскоре буду ответствовать. Только притом с великим удивлением увидел, что вы, отъезжая в такой далной путь, нам репорту не прислали о армее, а именно, как ныне болезнь в людех и ест ли менше тому гневу божию. И того ради по получении сего письма, где оное вас ни застанет, тотчас поворотись к армее и отложи сию езду до указу. А полку, которой с вами, вели на том месте быть, где сие письмо застанет. И, приехав к армее, немедленно дай репорт о тех делех, о чем вам Ушаков будет предлагать.

Гварнизон динаменской отпусти по капитуляции, толко з железными, а не с медными пушками. Також весма салдат наших от всех работ свободи, о чем многократно к вам писано[1].

Петр.

Из Слютельбурха, в 20 день августа 1710-го.

Под текстом: Таков указ получен в пути, как шли в Полшу от Риги при деревне и реке Перевоже, сентября 3 дня 1710-го чрез куриера Юшкова.

ЛОИИ, ф. Комиссии по изд. Писем и бумаг П. В. Копия с рукописи, принадлежавшей кн. Мещерской. Другая копия с той же пометой: ГПБ, Погодинское древлехранилище, № 1741, л. 25. Список: ЦГАДА, Кабинет П. В., отд. I, Тетради Зап., л. 199 и об., с пометами: над текстом — В 20 день августа к господину генералу-фелтьмаршалу Шереметеву, из Слютельбурха; *под текстом* — Таково письмо послано того ж дня с куриером Федором Юшковым.

Сб. РИО, т. XXV, СПб., 1878, стр. 304—305.

---

[1] *В Тетрадях Зап. дальнейший текст отсутствует.*

3943. Августа 20. — Семену Пискорскому

Писмо ваше, писанное от Гайлея-Кирки от 9-го дня до нас дошло, в котором пишете, что в тех местах поветреной болезни нет. Того для, как возможно, старайся, дабы Иваницкой с полками стал скоряя у Ревеля, что зело нужно; также старайтесь, дабы от моря приход всяким судам к городу запретить, что учиня, немедленно приезжайте с репортом.

Перед текстом: В 20 день августа писмо х капитану-порутчику Пискорскому[1] сь Юшковым.

ЦГАДА, Кабинет П. В., отд. I, Тетради Зап., л. 191 об. Список.

3944. Августа 21. — П. И. Яковлеву

Наказ брегадиру Петру Яковлеву.

1.

По получении сего указу принять ему у господина генерала-лейтенанта Ностица тот корпус пехоты, которой ему оной вручит, также и два регимента драгун, которые велено к нему ж под команду прислать ко Гданску господину генералу Янусу. И, пересмотря оных людей и учиня в них по обычаю доброй распорядок, старатся и предлагать генералу-лейтенанту Ностицу, дабы оные войска мундирунком, ружьем и правиантом к перевозу на корабли в Дацкую землю удовольствовал и учредил, как о том ему указ послан, с которого при сем прилагается копия[2]. Також велено на те пехотные войска заслуженое жалованье выдать генералу Янусу от ковалерии из квартерных денег и на ковалерию тех двух полков потребной правиант и фураж на проезд прислать оному ж.

2.

И когда те войска все отправлены по возможности будут, то ему по приказу генерала Ностица итить с ними немедленно к пристани морской, неподалеку от Гданска, куда те корабли для перевозу тех войск прислать обещали. И с теми войсками сесть на корабли по определению генерала-лейтенанта Ностица, и иметь притом попечение, чтоб оные так определены были на корабли, чтоб тесноты не

---

[1] *Сперва было написано и зачеркнуто:* Ушакову.

[2] *Этот указ к Ностицу не сохранился.*

было, також бы и провианту и фуражу на проезд имели до Дацкой земли довольное число, а имянно, от 4-х до 6 недель. А на те денги, которые на заслуженыя месяцы им выданы будут, велеть купить в дорогу драгуном и салдатом мяса, масла и иного харчю приличного, також и уксусу по разсмотрению. А в Дацкой земле обещано им давать пропитание от королевского величества, токмо быть на жалованье денежном царского величества, ис которого постановления сообщается ему, брегадиру, для известия выписка, а на дачю жалованья по указным статьям ему, брегадиру, и офицером и рядовым на тот корпус велено послать к нему от Риги на 35 тысячь[1] векселей или ефимков, которого числа например будет им на полгода; и к той роздаче взять ему с собою камисара и велеть те денги по окладом помесечно в Дацкой земле выдавать с росписками и у рядовых на мундир чинить вычет по указу. А впредь на дачю жалованья денги им будут отсюды перевожены.

3.

Приехав ему в Дацкую землю, объявить о себе послу его царского величества господину князю Долгорукову, дабы придставил его. А буде во отдалении от королевской резиденции высажены будут они с караблей, то писать к нему, дабы[2] объявил об нем его королевскому величеству, что прислан он с помощными его царского величества войски в службу его каролевского величества. И самому от себя к его королевскому величеству писать же и просить указу, где и под чьею командою генералскою ему быть повелит.

4.

И когда к нему прислан будет его королевского величества указ или чрез посла царского величества писано будет, и по тому указу исполнять, итить, куды повелено будет; и быть под командою его королевского величества определенного над ним генеральства. И куда определен будет к действам против неприятеля, обще з дацкими войски итить и чинить поиски против неприятеля шведов, при помощи божии, со всяким радением и мужеством, как честному и доброму офицеру и камандору надлежит. Толко того смотреть, дабы его одного с войски его царского величества не посылали против такой неприятелской силы, которая ему не под мочь, но домогатся того, чтоб были войски царского величества всюды обще с войски королевского величества дацкого в воинских действах и чинили во всем равную

---

[1] *В других списках затем вставлено*: рублев.

[2] *Там же в скобках вставлено*: он.

воинскую службу, и в работу равно с дацкими войски употреблены были. А лишняго перед датчаны ему не допускать, но писать о том к его королевскому величеству, також и к послу царского величества, что ему того допустить невозможно и указу к тому не имеет. И старатся всяким образом о соблюдении тех войск.

5.

Просить тотчас по приезде своем в Дацкую землю его королевского величества самому, или чрез посла царского величества, дабы определены были к войскам его царского величества комисары дацкие и приказано им было давать надлежащей правиант и фураж немедленно, чтоб нужды терпеть не были принуждены. И когда провиант против определения и фураж доволной определен будет, и им тем довольствоватца и держать доброй порядок и дисцыплину воинскую в войсках, не допуская их отнюдь никаких своевольств в Дацкой земле чинить и даром ничего у датцких подданных не брать под жестоким наказанием. И ежели кто своеволник явится и какое без указу насилие или грабеж кому учинит или что возмет без заплаты, також и иное какое преступление и в воинском деле учинит, и таковых по воинским правам и суду бес пощады жестоко телесным и смертным наказанием наказывать. И учредить для того в тех войсках аудитера и гевальтигера и старатся всяким образом, дабы жалоб на те его царского величества войска от его королевского величества не было. И того смотреть как в походех, так и в зимовых квартерах в Дацкой земле, чтоб токмо имели войска довольство в пропитании по обещанию, а сверх того ничего не брать и не вымогать, кроме того разве что по упрошению доброволно излишнее дать на войско похотят.

6.

Ежели случится в походе быть в неприятельской земле, и тогда требовать войскам царского величества такого ж довольства, как и дацким без отмены, однакож разорения и грабежу и во оных никакого без указу вышних генералов не чинить и поступать во всем, смотря на дацкие войска. Естли ж в квартирах в неприятелской земле стоять прилучится и тогда требовать ему во оных во всем такова ж довольства и порции на войска царского величества, как и на дацкие давано будет. И трудится в таковом случае, дабы возможно на них пропитание и жалованье и[1] мундир получить и кроме казны царского величества, однакож з добрым и таким же порятком, как

[1] *В другом списке*: на мундир.

и дацкие войска чинить будут. Естли ж в неприятелской земле им не будут давать квартир и довольства против дацких войск, и против того протестовать и писать к его королевскому величеству о том с прошением, також и к послу царского величества, прося его в том совету и вспоможения, и всемерно того домогатца, объявляя, что ежели такого довольства войскам помощным, равного с войски их, не будет, то и службы от них равной требовать невозможно. И о том, також и о всех приключившихся действиях воинских и иных делех, писать ему к его царскому величеству и к генералу-фелтьмаршалу господину князю Меншикову и к министром его царского величества, а о тайных делех цыфирью, которая к нему при сем посылается. И о состоянии войск присылать табели.

7.

Естли в баталиях и партиях получены будут при помощи вышняго от войск его царского величества какие неприятелские пушки, знамена или литавры, и об оных домогатся, дабы остались при них и отниманы не были на короля. Також, ежели какая добыча от неприятелей получена будет, чтоб в том равное з дацкими войски участие войска царского величества имели по тамошнему обычаю, как о том, також и о ранге войск царского величества велено согласие учинить при его королевского величества дворе послу его царского величества господину князю Долгорукову, по чему ему, получа от него известие, поступать надлежит.

8.

Когда командрованы будут его царского величества войска, обще с королевскими дацкими, тогда смотреть того, дабы офицеры команду имели в тех полках[1] по старости, а имянно: ежели руской офицер старее дацкого в чину, то б оному вручена была вышняя команда, а ежели датцкой старее, то позволить оному иметь и над руским команду. Також и самому ему, брегадиру, смотрить того, дабы ему ни под какого брегадира, ниже молодого в чину генерала-маеора, командою не быть, объявляя, что он, яко командер помощных его царского величества войск, того учинить не может. Прочее же вручается в доброе его, господина брегадира, управление и верность.

Дан в Санкт-Питербурке, августа 21-го дня 1710-го году.

Под текстом: Таков наказ изволил подписать великий государь собственною рукою.

ЛОИИ, ф. Меншикова, карт. 13, № 227, лл. 1—4 об. Список. Другие списки: ЦГАДА, Сношения с Данией 1710, № 3, лл. 188—194 и об.; там же, лл. 248—253, с пометой

[1] *В другом списке*: посылках.

над текстом: Список; *там же, № 25, лл. 1—6, под текстом:* Выписка, на каких кондициях царское величество войска свои королю дацкому на помощь чрез Гданск посылать изволит, еже и посланник дацкой, обретающейся при дворе его царского величества господин Юль, чрез поданной свой меморпал подтвердил, что те кондицыи от его королевского величества приняты и содержаны будут, а имянно, те помошные войска его царского величества на своем жалованье содержать изволит, и оные ружьем и мундиром и рекрутами от его ж царского величества удоволствованы будут. О дополнке ж во оные лошадей драгунских имеет его королевское величество сам старатися. Провиянт и фураж тому войску на проезд от Гданска до Дацкой земли потребное число дается от его царского величества. А когда оное придет в Дацкую землю, то даватися тамо имеет от его королевского величества оным хлеб и фураж и постоялые дворы против того, как его королевского величества собственные войска имеют, да мяса или рыбы по четверти фунта на день, да по три фунта на месяц соли человеку. Такожде о болных и раненых доброе попечение с стороны королевского величества иметь против собственных ево войск и давать им сверх провиянту пива и вина по нескольку.

3945. Августа 21. — Брауншвейгскому герцогу Людвигу-Рудольфу

Светлейший принц.

Доносил нам присланный к нам в Мариенвердер от вашего господина отца, его светлости и любви, генерал-фелтцейхмейстер фон Иордан, коим образом ваша любовь наш орден кавалерии святаго Андрея одержати желаете. Сего ради мы в разсуждении от вашего господина отца, его светлости и любви, к нам явленного приятства и ради почтения вашея любви, заслуг и княжеских достоинств наш помянутый орден святаго Андрея вашей любви при сем дать и чрез приносителя сего послати восхотели во уповании, что ваша любовь сию нашу склонность благовосприимете и всегда как сам нам и нашему высокому дому доброжелателен пребудете, так и вашего господина отца, его светлость и любовь, при добром согласии с нами содерживати потщитеся. Что же мы с нашей страны ко удоволству вашей любви впредь учинити можем, в том вы нас всегда готовых обретете.

В протчем пребываем вашей любви благосклонный приятель

«Петръ».

Из Санкт-Петерзбурка, августа 21-го 1710-го.

ЛОИИ, ф. Комиссии по изд. Писем и бумаг П. В. Копия с подлинника, хран. в Брауншвейг-Люнебургском гос. архиве в Вольфенбюттеле.

3946. Августа 22. — Польскому королю Августу II

Божию поспешествующею милостию мы, пресветлейший и державнейший великий государь, царь и великий князь Петр Алексеевичь, всеа Великия и Малыя и Белыя Росии, самодержец м[1]осковский, киевский, владимерский, новгородцкий, царь казанский, царь астараханский, царь сибирский, государь псковский и великий князь смоленский, тверский, югорский, пермский, вятский, болгарский и иных государь и великий князь Новагорода низовские земли, черниговский, резанский, ростовский, ярославский, белоозерский, удорский, обдорский, кондинский и всеа северныя страны повелитель и государь Иверские земли, карталинских и грузинских царей и Кабардинские земли, черкаских и горских князей и иных многих государств и земель восточных и западных и северных отчичь и дедичь и наследник и государь и облаадатель.

Брату нашему наяснейшему и державнейшему великому государю Августу Второму, божиею милостию королю польскому, великому князю литовскому, рускому, прускому, жмойдцкому, мазовецкому, волынскому, подолскому, подляшскому, лифлянскому и иных, дедичному князю саскому, юлиатцкому, кливскому, горскому, ангрийскому и вестфалскому, государства Римского арцымаршалку и князю электору, лянтграфу в Туринге, марграфу мисницкому, также вышней и нижней Люсацыи, бурграфу магдебурскому, графу князю геннеберскому, графу Мархии и Барта, государю Наравенштине, вашему королевскому величеству наше братцкое любителное поздравление.

Изобрели мы за потребно быти действителного нашего тайного советника и кавалера орденов святаго апостола Андрея и Белого Орла и генерозите и наместника черниговского князя Григорья Федоровича Долгорукого, паки к вашему королевскому величеству и к Речи Посполитой короны полской и великого княжства Литовского для нужнейших дел ко общему благу и высокой ползе обоих наших союзных государств приналежащих в чине чрезвычайного полномочного посла послати. Того ради ваше королевское величество дружебнобратцки просим, да благоволите оному послу нашему благосклонную аудиенцию дать и тому еже оный вашему королевскому величеству и Речи Посполитой именем нашим предлагати будет полную веру яти и при своем королевского величества дворе с подобающим чину его почтением до нашего указу ему пребывать повелеть, а на предлагаемыя по указу нашему дела соизволителныя и ко общему благу приналежащия резолюции подавати.

---

[1] *Предыдущий текст до буквы* М *включительно написан золотом.*

При сем желаем мы вам, брату нашему, вашему королевскому величеству, от господа бога многолетного здравия и счастливого в государствах ваших государствования и правления.

Дан в Санкт-Петерзбурке, августа 22-го дня 1710-го, государствования нашего 29-го году.

Вашего королевского величества верный брат

«Пе*т*ръ».

На обороте: Верющая.

ЦГАДА, Сношения с Польшей, грамоты, № 124. Грамота на большом листе с золотым орнаментом, с большой круглой красного воска государственной печатью под кустодией.

3947. Августа 22. — Полномочная грамота Г. Ф. Долгорукому

Божиею поспешествующею милостию мы, пресветлейший и державнейший великий государь, царь и великий князь Петр Алексеевичь всеа Великия и Малыя и Белыя Росии, самодержец м[1]осковский, киевский, владимерский, новгородцкий, царь казанский, царь астараханский, царь сибирский, государь псковский и великий князь смоленский, тверский, югорский, пермский, вятский, болгарский, и иных, государь и великий князь Новагорода низовские земли, черниговский, резанский, ростовский, ярославский, белоозерский, удорский, обдорский, кондинский и всеа северныя страны повелитель, и государь Иверские земли карталинских и грузинских царей, и Кабардинские земли черкаских и горских князей, и иных многих государств и земель, восточных и западных и северных, отчичь и дедичь и наследник и государь и облаадатель. Объявляем, что мы за благо изобрели нашему действителному тайному советнику и кавалеру орденов святаго апостола Андрея и Белого Орла и генерозите, и наместнику черниговскому, князю Григорью Федоровичю Долгорукову, определенному к брату нашему, наяснейшему и державнейшему великому государю Августа Второму, божиею милостию королю польскому и великому князю литовскому, рускому, прускому, жмоидцкому, мазовецкому, волынскому, подолскому, подляшскому, лифлянскому, и иных, дедичному князю саскому, юлиатцкому, кливскому, горскому, ангрийскому, и вестьфалскому, государства Римского арцымаршалку и князю электору, лянтграфу в Туринге, марграфу мисниц-

[1] *Предыдущий текст до буквы* М *включительно написан золотом.*

кому, также вышней и нижней Люсацыи, бурграфу магдебургскому, графу князю геннеберскому, графу Мархии и Барта, государю Наравенштине, кь его королевскому величеству и наяснейшей Речи Посполитой чреззвычайному и полномочному послу полную мочь дать, его королевскому величеству и Речи Посполитой о делех наших, случающихся и к высокой ползе обоих наших союзных государств приналежащих, предлагать и трактовать, и что оной чрезвычайный и полномочный посол наш по данному о том нашему указу предлагать и трактовать будет и постановит, и то от нас здержано будет крепко и ненарушимо.

И для утвержения того сия полномочная грамота дана за подписанием собственныя нашия руки и печатью в Санкт-Петерзбурке августа 22-го дня 1710-го, государствования нашего 29-го году.

«Петръ».

ЦГАДА, Сношения с Польшей, грамоты, № 125. Грамота на большом листе с золотым орнаментом, с большой круглой красного воска государственной печатью под кустодией.

3948. Августа 22. — Семену Пискорскому

Писал ты к нам, что за Нарвою по деревням и где стоит полковник Зотов поветреной болезни нет. А ныне уведомились мы, что и в тех полках, которые с Ываницким, несколько человек салдат заповетрело. Того для отпиши к нам, каким случаем заповетрели: после того как отошли от Нарвы, или еще будучи у Нарвы та болезнь у них была? И, как возможно, имейте от того осторожность, дабы оная болезнь не умножилась. И прикажите накрепко по полкам, дабы всякой капрал своево капралства салдат на всякой день роздевал до нага и осматривал. И буде на которых явятца какие опасные признаки, и таких бы салдат от здоровых тотчас отсылали дале в указныя места, определенныя больным.

Перед текстом: В 22 день августа к Пискорскому с салдатом Преображенского полку Иваном Алексеевым.

ЦГАДА, Кабинет П. В., отд. I, Тетради Зап., л. 199 об. Список.

3949. Августа 22. — Т. Н. Стрешневу

Понеже просила сестра моя, дабы с села Тонинского из деревень, которые х тому селу присудны, людей в другие зборы не брать, того для оных извольте от того увольнить.

Перед текстом: Августа в 22 день к Стрешневу; *под текстом:* Отдано государыне царевне.

ЦГАДА, Кабинет П. В., отд. I, Тетради Зап., л. 199 об. Список.

3950. Августа 23. — М. П. Гагарину

Господин полковник и камендант.

Вчерашнего числа получена от господина генерала-лейтенанта Боура ведомость, что перновской камендант вышереченной город Перноу на окорд отдал; а что во оном артилерии, амуниции и протчего, о том за краткостию времени объявить не успел, но потом вскоре пространно писать будем.

И тако сей гварнизон счастливо, без всякого урону наши[х] людей, чрез божию помощь, взят и сим вам поздравляем.

«Piter».

Ис Питербурха, августа 23 дня 1710.

P. S. О смерти господина Бутурлина по писму вашему известились. Земской приказ и протчия дела, которые он ведал, до указу велели мы ведать тем, хто с ним был в товарыщах.

При сем посланные писма в Казань к Апраксину, и в Киев к Голицыну, и в Смоленск к Салтыкову розошлите от себя с нарочными курьерами, не мешкав.

На обороте адрес: Господину полковнику и каменданту князю Гагарину, в Москве.

ЦГИАЛ, ф. Сената, оп. 1, кн. 8, л. 64. Подлинник, подписанный Петром I. Упоминание о письме к Гагарину и к другим лицам с постскриптумами: ЦГАДА, Кабинет П. В., отд. I, Тетради Зап., л. 223 и об. Здесь приписано: С отъютантом Пашковым посланы писма к Москве о взятье Пернова: к государыням царевнам, к царю Арчилу, к Прозоровскому, к Голицыну, к Черкаскому, к резанскому архиерею, к Стельсу. К Стрешневу приписано потшкрыптом так: О смерти Бутурлина... (*далее — постскриптум письма № 3955*). Х князь Федору Юрьевичю Ромодановскому потшкрыптом: На наш полк.. (*далее — постскриптум письма № 3951*). К Гагарину потшкрыптом (*№ 3950 — здесь приводится только первый постскриптум о смерти Бутурлина*). Х Курбатову P. S. (*№ 3954*). С Пашковым же посланы письма в губернии о взятье Пернова: в Смоленскую, в Киевскую, в Казанскую, в Архангелогороцкую [1].

Сб. РИО, т. XI, СПб., 1873, стр. 138—139; Бумаги П. В., СПб., 1873, стр. 138—139.

---

[1] *Письма, посланные Б. А. Голицыну, Д. М. Голицыну, П. А. Голицыну, Прозоровскому, П. С. Салтыкову, Ст. Яворскому, М. А. Черкасскому, царевнам и грузинскому царю Арчилу Вахтановичу — не обнаружены.*

3951. Августа 23. — Ф. Ю. Ромодановскому

«Sire».

Вчерашнего числа... (*Далее как в № 3950*). И сим вашему величеству поздравляем.

«Piter».

Из Санкт-Питербурха, августа 23 дня 1710-го.

P. S. На наш полк мундир прикажите сюда прислать и подводы под оной извольте нанять от себя, ибо денег на то не много надобно.

На об. 2-го листа: Подано письмо 1710-го августа в 31 день.

ЦГАДА, Кабинет П. В., отд. I, кн. 28, лл. 193—194. Подлинник. См. также легенду к № 3950.

И. Голиков, Деяния П. В., ч. XII, М., 1789, стр. 186; изд. 2-е, т. XV, М., 1843, стр. 123; Рус. Архив, 1865, стб. 665.

3952. Августа 23. — Ф. М. Апраксину

Господин адмирал.

Вчерашняго дня получили мы ведомость, что город Перноу генералу-лейтенанту на окорд здался, которым добрым случаем вам и при вас будущим поздравляем.

Питер.

Из Санкт-Петербурга, в 23[1] день августа 1710 году.

ЦГАДА, ф. Рукописного отдела библиотеки б. МИД, кн. 46/66, л. 80 об. Список. Другие списки: там же, ф. Строгановых, оп. 1, кн. 299, л. 74; ЦГАЛИ, ф. XVIII в., кн. 3363/1, Сб. Курбатова, л. 151.

И. Голиков, Деяния П. В., ч. XII, М., 1789, стр. 185; изд. 2-е, т. XV, М., 1843, стр. 122.

---

[1] *В рукописи ошибочно* 22. *Ср.* № 3950 *и др.*

3953. Августа 23. — А. В. Кикину

+

«Грот ѳадар.

Сего моменту приѣхал я на карабль адмиральской, на котором многово не обрѣл, что потребно, а імемно большого катла, аконницы ни единой, столяра і пълотника також ни одного, ниже доски сухой для забраньа шхоту; також ни стола, ни стула, в чем мнѣ не без стыда будет тако наго карабль адмиралу представить, в чем будете вы отвѣт в сем просмотрені дать.

Piter.

С карабля „Выборха", въ 23 день авъгуста 1710».

На обороте внизу: Против сего августа 24 отослать.

ЛОИИ, ф. Комиссии по изд. Писем и бумаг П. В. Копия с собственноручного подлинника, принадлежавшего кн. П. Д. Волконскому. Обнаружить подлинник не удалось.

Сб. РИО, т. XI, СПб., 1873, стр. 20; Бумаги П. В., СПб., 1873, стр. 20; Сб. статей в честь М. К. Любавского, Пр., 1917, стр. 246, — М. Богословский, П. В. по его письмам.

3954. Августа 23. — А. А. Курбатову

Господин Курбатов.

Вчерашняго числа... (*Далее как в № 3950*).

И сим вам поздравляем.

Piter.

Из Петербурга, 23 августа 1710.

P. S. Писмо ваше, писанное из Москвы от 4 дня, до нас дошло, в котором вы писали о табаке и о доимке. И о том от нас к губернаторам указы посланы.

ЦГАЛИ, фонды XVIII в., № 3363/1, сб. Курбатова, л. 151 и об. Список. См. легенду к № 3950.

И. Голиков, Деяния П. В., т. XII, М., 1789, стр. 185—186; изд. 2-е, т. XV, М., 1843, стр. 122—123.

3955. Августа 23. — Т. Н. Стрешневу

Вчерашняго дня... (*Далее как в № 3950*).

P. S. О смерти господина Бутурлина по писму вашему известились, о чем сожалеем, что так незапно над ним случилось. Тело его поставьте где-нибудь у церкви в удобном месте в погреб, где бы было холодняя. А до времени, не описався, не хороните, и того для внутренние мокроты из него велите вычистить. А Земской приказ и протчие дела, которые на нем были положены, велите до указу ведать тем, кто у него были в товарыщах. А об нужных делах чтоб спрашивались в канцелярии ближней у вас.

Письмо не сохранилось. См. легенду к № 3950.

3956. Августа 23. — Андрею Стейльсу

Господин Стелс.

Вчерашняго числа... (*Делее как в № 3950*).

«Piter».

Из Санкт-Питербурха, августа в 23 день 1710-го.

На л. 15 адрес: Господину Стелсу в Москве.

ЦГАДА, Гос. архив, Разряд V, № 4, лл. 14—15. Подлинник, подписанный Петром I.

3957. Августа 24. — П. М. Апраксину

Господин Апраксин.

Вчерашняго числа... (*Далее как в № 3950*).
И сим вас поздравляем.

Piter.

Из Санкт-Петербурга, августа 24 дня 1710 года.

Печатается по изданию: Собрание писем П. В. к Апраксиным, ч. 1, М., 1811, стр. 102. Упоминание о письме в легенде к № 3950.

3958. Августа 29. — В. В. Долгорукому

Господин подполковник.

По получении сего указу вели собрать с обеих полков з баталиона по роте, да гранадиров 70 ч[еловек], которым прикажи ити до Ракоборя[1] зело осторожно от тех мест, кои блиско Нарвы. А сам тотчас поежай к Ревелю и как дорогою, так и в полках подлинно осведомись, есть ли болезни или нет. И с тем репортом, как наискоряя, дай нам знать, а имянно, к осмому или десятому числу сентября[2]; буде же, от чего боже сохрани, там есть опасение от болезней, то и вышереченным ротам ходить не вели.

Питер.

От Кроншлота[3] с карабля „Выборка", в 29 день августа.

ЦГАДА, Кабинет П. В., отд. I, кн. 60, л. 228. Список. Другой список: ЦГАЛИ, фонды XVIII в., № 3363/1, Сб. Курбатова, л. 151 об. Копия: ЦГАДА, ф. Подлинных царских писем, т. VI, л. 108, с адресом на письме: Господину подполковнику от гвардии Долгорукому.

И. Голиков, Деяния П. В., ч. XII, М., 1789, стр. 187; изд. 2-е, т. XV, М., 1843, стр. 123.

3959. Августа 29. — Грамота о бракосочетании царевны Анны Ивановны

Божиею милостию мы, Петр Первый, царь и император всероссийский, московский, киевский, владимерский, новгородский, царь казанский, царь астараханский, царь сибирский, государь псковский, и великий князь смоленский, тверский, югорский, пермский, вятский, болгарский и иных, государь и великий князь Новагорода низовские земли, черниговский, резанский, ростовский, ярославский, белоозерский, удорский, обдорский, кондинский и всеа северныя страны повелитель, и государь Иверские земли, карталинских и грузинских царей, и Кабардинские земли, черкасских и горских князей и иных многих государств и земель, восточных и западных и северных, отчичь и дедичь и наследник и государь и облаадатель. Объявляем чрез сие, что понеже по изволению и милостивому вспомоществованию божию, по нашему соизволению мѐждо светлей-

---

[1] *В сб. Курбатова, в копии и у Голикова:* до Рабора.

[2] *Там же:* 9 сентября.

[3] *Там же:* от Кронштата.

шаго князя Фридриха-Вильгелма в Лифляндии, Курляндии и Семигалии герцога и прочая и нашею племянницею, пресветлейшею государынею, царевною и великою княжною всеросийскою, Анною, ее царским высочеством и любовию от определенных со обоих стран полномочных, а имянно: с страны нашей от любезноверных Римского и Росийского государства князя Александра Меншикова, князя Ижерского, наследного господина Ораниенбурка и иных, нашего первого действительного тайного советника и командующаго генерала фельтмаршала войск наших и генерала-губернатора санктпетерзбурского и многих иных провинцей, кавалера святаго Андрея, и Слона и Белого и Чорного Орла, да государственного нашего подканцлера государственных и посолских дел министра Росийского государства барона Петра Шафирова, а с другой страны высокопомянутого его княжей светлости и любви чрезвычайных посланников: обер-маршала Ягана-Эрнста Рена да действителного советника Теодора-Людвиха Лоу, по имеющей полной мочи и инструкции, супружественной трактат в Санкт-Петерзбурке 10 июня заключен и подписан и припечатан, которого содержание последует.

Во имя святыя, высокославимыя троицы божиею милостию всепресветлейшаго и державнейшаго великого государя Петра Первого, царя и императора всеросийского, полномочные: Римского и Росийского государств князь Александр Меншиков, герцох ижерской, наследной господин Ораниенбурка и иных, его царского величества первой действителной тайной советник, командующей генерал-фельтмаршал войск и генерал-губернатор Санкт-Петерзбурка и многих провинцей, его императорского величества кавалер святаго Андрея, и Слона и Белого и Черного Орла, да государственной подканцлер государственных и посолских дел министр Росийского государства барон Петр Шафиров с единой страны; такожде божиею милостию светлейшаго князя и государя Фридериха-Вильгелма в Лифляндии, в Курляндии и Семигаллии герцога полномочные: Яган-Эрнст Рен, обер-маршалк и наследный господин в домайтиских маетностях, да Теодор-Людвик Лау, действителной советник с другой страны, объявляем чрез сие и признаваем. Понеже по божию предусмотрению и предъидущему здравому расположению и полученному соизволителному слову обоих стран высоких интерессентов междо светлейшаго князя Фридериха-Вильгелма в Лифляндии, Курляндии и Семигаллии, герцоха и прочая и царского величества племянницы, пресветлейшей государыни царевны и великой княжны всеросийской Анны, ее царским высочеством, християнское супружественное сообязателство к славе всевышшаго и возставлению доброго союза и согласия междо обоими высокими принципалы и ко споспешество-

ванию благополучного приращения и благосостояния обоих государств и земель по имеющей полной мочи постановили и утвердили. И тако мы последующей супружественной договор по данным нам от наших всемилостивейших высоких принципалов инструкциям имянем и ради их благоразсудително изобразили, якоже последует.

В начале признаваем мы его царского величества всеросийского вышепомянутые полномочные министры имянем его императорского величества, что вышепомянутому пресветлейшему герцоху Фридериху-Вильгелму его царского величества высокопомянутая племянница царевна Анна, ее царское высочество, с ея свободныя воли и соизволения в супружество отдана быть имеет. Против того ж обещаем мы, вышепомянутые его высококняжия светлости полномочные, имянем и от нашего и от нашего высокого принципала, что его светлость вышепомянутую государыню царевну, ее высочество, в супружество приемлет оную постоянно содерживать и како християнским княжеским супругам принадлежит и достоит верно и от всего сердца любити и почитати хощет.

Второе. Объявляем мы, его царского величества полномочные, имянем нашего всемилостивейшаго императора, что оной во знак особливыя своея милости и склонности, которую к светлейшему герцоху с совершенно отеческой склонности имеет, оному за своею племянницею царевною, ея высочеством, сверх ей по достоинству данной в приданыя одежды, клейнот и протчаго, числом двесте тысячь рублев в приданыя дати соизволяет, и то таким образом, что пятьдесят тысячь рублев из того, когда сии супружественные пакты чрез обоих стран высоких принципалов подписанием совершится, заплачены быть имут; другая ж пятьдесят тысячь рублев в день совершения супружества в том месте, где оное отправлено будет; а досталные сто тысячь рублев, сколь скоро возможно исправно без всякого изъятия рублями, где помянутой князь пожелает, отдать повелит.

Третие. Соизволяет его царское величество и доволны тем, дабы из сего числа двухсот тысячь рублев — сорок тысячь за приданое помянутому князю принесено было; досталные же сто шездесят тысячь рублев оному от его царского величества племянницы государыни царевны, ея высочества, яко постоянное в заим данное на выкуп его заложенных староств, которыя ей за то вместо закладу обязаны быть имеют и по пяти на сто свершков[1] на год ее высочеству за то давано и оные свершки исправно плачены да будут.

---

[1] *Свершки — проценты, росты.*

Четвертое. Хощет светлейший герцох Фридерих-Вильгелм свою пресветлейшую впредьбудущую супругу княжим утренним подарком, в десяти тысячах рублях состоящим, удоволствовать и подарить, с которого оная сверщиков по шти со ста во все время супружества своего с ним себе и к своему собственному употреблению конечно из княжия казны погодно получати имать.

Пятое. Також равенственно хощет светлейший герцох своей пресветлейшей супруге на ее ручныя и одежныя денги по пятнатцати тысячь рублев погодно из княжой казны во весь живот ея по четверти года выдавать и сверх того ее двор и служителей (в которых учреждении, приеме и премене оный себе свободныя руки имети удерживает) всем и по особливо жалованье платить и содержание давать. Однакож имеет его светлейшей супруге позволено быть столко особ мужеска и женска пюлу из российского народу междо своими дворовыми чиновными держать, сколко ей угодно, которые купно во учрежденное от его княжей светлости число счисленны и от оного всем содержаны быти имут.

Шестое. Обещаем мы светлейшаго герцоха полномочные имянем нашего высокого принципала, что ее высочество пресветлейшая супруга купно с своими домовыми служителми свою божественную службу греческия веры свободно и без помешательства отправлять может во удобном месте в замке в Митаве, и для того будет одна церковь по греческому украшению устроена. Такожде, яко из сего супружества по божию благословению, уповаемые принцы все в евангелической люторской вере возращены, тако все принцессы в вере и исповедании греческия церкви возращены и воспитаны быти имут.

Седмое. И дабы ради предбудущих прилучаев подлинное определение быти могло, и того ради последующее междо обоих стран договаривающихся по благоразсуждению договорено и заключено, а имянно:

1. Объявляет его царское величество для показания чрез действителной опыт особливыя склонности к светлейшему герцоху, которою оной истинным сердцем к нему приклонен, что ежели оный (которое всевышший долговремянно да отвратит) своей пресветлейшей супруги смерть доживет, а княжих от них детей не останется, и тогда все число двесте тысячь рублев у него под имянем подарка имеет в прибыток остатися. И да не имеет помянутая ее высочество его царского величества племянница царевна права и силы противное сему его царского величества изволению о том расположение, хотя чрез договор междо живыми учиняемой или чрез духовную учинить, которое великодушное его величества милостивое объяв-

ление светлейший герцох с подданнейшим благодарением приемлет и ко всякому удобьвымышленному признанию обязан есть.

2. Буде же его царского величества племянница царевна, ее высочество, прежде светлейшаго герцоха, оставя княжих наследников, умрет, и тогда тем наследником все оставшееся получить надлежит и все своей княжей матери права со всеми имении, в чем оныя состояти ни могут, им в наследство достатися имут. Однакож иметь ему, светлейшему герцоху, употребление в движимых и недвижимых вещах до живота его, також оному все авантажи, которые ему ради его супруги принадлежати б могли, в самом и полном действе всегда во употреблении имети.

3. А буде светлейший герцох, по изволению божию, прежде своей пресветлейшей супруги умрет (еже бог такожде долговремянно да отвратит) и из того супружества наследники останутца, а княжеская вдова паки замуж посягнути восхощет, и тогда свободно ей будет половину как из данных в приданое сорока тысячь рублев, також и из прочих ста шестидесят тысячь рублев и из всего протчаго, что во время того супружества подарками, наследствием или под иным каким имянем, хотя в движимых или недвижимых вещах от кого и откуды б оные ни были и от оной получены суть, с собою взять; другую ж половину всего того помянутого да получат в наделок себе ея княжия дети, разве что оная им сверх того по воле своей что более сего оставить соизволит.

4. Буде же против того детей не останетца, оставшаяся же княжая вдова к другому супружеству приступити восхощет, то имеет ея высочеству принесенное число двести тысячь рублев из доходов княжих за платою чествителною во время четырех лет паки заплачено, а меж тем по шти на сто сверпков оной давано быти имать. Також и все в том супружестве нажитое движимое и недвижимое, якоже выше помянуто в ее владении да пребудет.

5. Буде же светлейший герцох, князь Фридерих-Вильгелм, по смерти детей по себе не оставит, а ее высочество, супруга его, во вдовстве пребывати во весь живот свой соизволит, то обещает оный в засвидетелствование усердной своей ко оной любви и склонности княжеской особе достойное вдовское жилище и замок и по сороку тысячь рублев на год на пропитание, против того же, ежели дети останутца, а его супруга, ея высочество, во вдовстве пребывати будет, то утвержает оной ее светлости вдовской дачи по тритцати тысячь рублев погодно; протчее же детем их при ином достатися имеет, како то во особливом учрежденном обязательстве о вдовской даче от светлейшаго герцоха пространнее и явнее описано будет.

Сие супружественное сообязателство имеет как от его царского величества, так и от его княжеской светлости герцоха Фридриха-Вильгелма, також и от пресветлейшей государыни царевны всеросийския Анны, ея царского высочества, во время трех недель подтвержено и собственноручно подписано и припечатано, и те ратификации розменены быти имут. Во учрежение сего супружественного договору два равногласящия экземпляра учинены и от обоих стран полномочных собственноручно подписаны и един против другаго розменен. Еже учинено в Санкт-Петерзбурке месяца июня в 10/21 день 1710-го.

Сего ради мы вышепомянутой супружественной трактат во всем и всех артикулах и заключениях, како оной от слова до слова выше написан и изображен, силою сего принимаем, соизволяем и подтвержаем, обнадеживая притом нашим царским словом все в том договоренное крепко содержати и тому никогда и никоим образом противо не чинити, якоже мы во свидетелство сего сей супружественной трактат собственною нашею рукою подписали и печатью нашею государственною утвердить повелели.

Еже учинено в Санкт-Петерзбурке, августа 29 дня 1710-го, государствования нашего 29-го году.

«Петръ».
Анна.

ЛОИИ, ф. Комиссии по изд. Писем и бумаг П. В. Копия. Подлинник не обнаружен. Сокращенная копия: ЦГАДА, ф. Миллера, портфель 16, № 10, л. 38 и об.

3960. Августа 31. — А. И. Репнину

+

«Господин генерал.

По получении сего письма велите готовить по Двинѣ (мужиками) і по рѣчкам, которыя в оную въпали криву.ль семь іли десять тысячь, которыя б в отрубѣ тоне четырех вершкое не были, стебель долиною в три і четырѣ аршина, а корень, какое выдет (аднакож, что долѣ, то лутче)[1].

Також давайте чаще знать о болѣзнехъ тамошних.

Piter.

Із Поповой мызы, въ 31 д[ень] авъгуста 1710».

Под текстом: 1710-го сентября 6 дня подано с почты.

Центр. гос. историч. архив ЭССР, ф. Рижского ген.-губернатора. Собственноручное.

Сб. материалов и статей по истории Прибалтийского края, т. 1, Рига, 1876, стр. 295.

---

[1] *Затем было зачеркнуто:* також петь тысячь досок толстотою.

3961. Августа 31. — В. В. Долгорукому

Господин подполковник.

Письма ваши о известии болезней как на Плюсе, так и за линиею я оныя получил, на которыя ответствую. Что за линиею пишут пухота, и в том сумневаюся, не от голоду ль; для того вели самому доктору туды съездить и осмотреть, а сам по первому указу немедленно съезди и дай репорт, понеже можешь деревни объезжать.

Питер.

Из Поповой мызы, 31 августа 1710.

Суда, которыя из Пскова удержаны у Нарвы, отпусти паки во Псков.

ЦГАЛИ, фонды XVIII в., № 3363/1, сб. Курбатова, л. 152. Список.

И. Голиков, Деяния П. В., ч. XII, М., 1789, стр. 187—188; изд. 2-е, т. XV, М., 1843, стр. 123—124.

3962. Августа 31. — Екатерине Алексеевне

+

«Матка здраѳъствуй.

Мы, слава богу, здоровы. Вчерашнего дня с Лужского устья приѣхали сюды і здѣсь; також чаем і здѣсь вскорѣ отдѣлатца і быть к вам. Поцалуй от меня маленьких, а потом отдай поклон четверной лапушкѣ, сестре і дочкѣ.

Piter.

С Харивалдай, въ 31 день авъгуста 1710».

На пакете надпись: Катерине Алексеевне.

ЦГАДА, Гос. архив, Разряд IV, № 8, ч. 1, л. 24/40. Собственноручное. Письмо было запечатано красной суручной печатью с вензелем латинскими буквами: Р. А., *сверху корона.*

Письма русских государей и других особ царского семейства, М., 1861, стр. 15.

3963. Сентября 1. — М. П. Гагарину

+

«Господин Гагарин.

По получении сего писма, Пипера, Реінши.льда і Цедергелма тотчас, как наіскоряя, вышли сюды з добрым комвоем і вѣрным приставам.

Piter.

С коробля „Выборха", въ 1 д[ень] сентября 1710».

Помета на обороте: Подал его царского величества курпер господин Софонов сентября 13 дня.

ЦГИАЛ, ф. Сената, оп. 1, кн. 8, л. 65. Собственноручное. Список: ЦГАДА, Кабинет П. В., отд. I, Тетради Зап., л. 200, с отметкой перед текстом: В первый день сентября х Гагарину, с Софоновым.

Сб. РИО, т. XI, СПб., 1873, стр. 139; Бумаги П. В., СПб., 1873, стр. 139.

3964. Сентября 6. — Р. В. Брюсу

Пункты каменданта карелского я от вас получил и, переправя, оные посылаю, против которых вам надлежит писать в город и по оному исправлять. Но когда войдете в город, тогда вам крепко осмотреть, нет ли каких дезертеров с нашей стороны или каких поляков; также спросить и о королевской казне, також осведомитца о Кронебурге и Ниушлоте, какие места и есть ли гварнизон в них и невозможно ль их своими людьми захватить, ибо я слышал, что не зело Ниушлот крепок. Того ради и потщитесь сие учинить, а пока о сем проведаете, то гварнизон немедлите отпущать, но прежде опишитесь.

Вопрос.	Ответ.
1. Обещается весь гварнизон как в крепости, так и в замке со всею их ливереею, вышним и нижним ружьем 24-мя выстрелами, муницыею (с полковою игрою и распущенными знамены) по воинскому обычаю свободно и без помещания отпустити отсюды прямейшим путем чрез Кронебурх в Нислот или куды пристойно, в чем содержаны пасторы	О сем держать, а будет в том или сикурсу опасно или людем в продолжении будет урон, то и на то позволить.

и мещаня, их жены и дети, також все и всякой, коего состояния ни суть, кроме дезертиров и зде[сь] в крепости обретаются, но ежели кто из жителей города зде[сь] остатися похощет, тому невозбранно сие будет.

2. Чтоб как воинские, так и гражданские служители и священники и мещаня со всеми и всякими людми, какого состояния ни есть, свободно могли свои пожитки с собою взять, к чему сь его царского величества страны господин генерал-маеор обещает потребные суды, дабы болных и вышеобьявленные пожитки отсюду в Кроненбурх или куда удобнее водою могли отвезены быти, но под таким паролем, дабы оные суды паки назад возвращены были, також и пас и конвой для провожания, пока господин генерал-маеор за потребно изобретет дать.

3. Дабы гарнизону до отпуску, которой по дву днях по вручении крепости и замка учинитися подобает, доволно хлеба и живностей, також на марш на 14 дней и[з] здешняго магазину выдати.

Дать по разсуждению.

4. С королевской шведской стороны против того обещают не токмо всю артилерию, состоящую в пушках, мозжерах, аммуницией и с протчим всем приналежащим и к фортификации приналежащими вещьми в крепости оставити, но и обещается все скрытие мины в крепости и вне оные обретающияся под паролем объявити, також, что и в магазинах обретается, сообщити.

5. С его царского величества страны обещается, что ни которой салдат не будет принужден против присяги своей службы принимати, також и гарнизону ни при отдаче крепости, ни в марше, ни в чем инако, яко благо и без вся-

кого неприятства поступати, також позволяется о их состоянии господину генералу-маеору Либекеру объявити. В протчем, ежели противо упования с одной или з другой стороны от потчиненных, от одного или другого собою и особливо что неприятного учинится, то сие по достоинству да накажется, а сему учиненному акорду да не будет предосуждения.

6. В нижеобъявленном числе да вручатся его царского величества людем городовые и замковые врата около первого часу о полудне и будет им свободно о том дати лозунк, междо тем обещается все вышереченные пункты с обоих сторон исправно содержати. К большему же утвержению изготовлены суть таковые равные два эксемпляры, от обоих сторон подписанные, и печати их утвержены и всякому обоих сторон едино таковое дано.

Перед текстом письма: Того ж числа к генералу-маеору Брюсу; *под текстом:* Послано с присланным от него отъютантом Мазовским. *Перед текстом аккордных пунктов:* Акордные пункты, каковы прислал генерал-маеор Брюс, которое сочинены с кексголмским камендантом и полковником Иоанцом Стиришанцом; *под текстом:* Учинено в обозе под Кексгольмом 9-го сентября 1710.

ЦГАДА, Кабинет П. В., отд. I, Тетради Зап., лл. 201—202 об. Список.

И. Голиков, Доп. к Деяниям П. В., т. VIII, М., 1792, стр. 447 (без пунктов, с датой 6 сентября).

Помета на списке 9 сентября является ошибочной, так как условия сдачи крепости были подписаны 8 сентября. Дата того ж числа, *т. е. 6 сентября, так как помещено в Тетрадях Зап. после письма от этого числа (№ 3965).*

3965. Сентября 6. — М. П. Гагарину

Господин полковник и камендант.

По получении сего указу подлинное дело Веденихта Данилова и ево самово, и двух попов, и подьячего и протчих, которые ныне по тому делу приличились, вышли сюда, не мешкав, за крепким

караулом, после отпуску Пиперова и Рейншилдова. Также вышли сюда из швецких полковников двух человек, которые стары и к службе мало годятца.

«Piter».

Из Санкт-Питербурха, сентября 6-го дня 1710.

P. S. Пришлите сюда шесть одеял лисьих черевьих, которые бы покрыты были камками, в том числе дабы одно было нарочитое чернобурых лисиц.

На обороте: Подал капрал Преображенского полку сентября 17 дня 1710 года, *и адрес:* Господину полковнику и каменданту князю Гагарину.

ЦГИАЛ, ф. Сената, оп. 1, кн. 8, л. 67. Подлинник, подписанный Петром I. Список: ЦГАДА, Кабинет П. В., отд. I, Тетради Зап., л. 200, над текстом: В 6 день сентября к господину полковнику и каменданту князю Гагарину; *под текстом:* Послано с нижеписанным салдатом Степаном Смирным в 7 день сентября.

Сб. РИО, т. XI, СПб., 1873, стр. 139—140; Бумаги П. В., СПб., 1873, стр. 139—140.

3966. Сентября 6. — П. А. Голицыну

По получении сего письма найми у Города с караблей плотников галанцов, человека 3 или 4, и чтоб они были родиною из Фришландии. Буде ж столько фришланцов не сыщется, то в том числе хотя один или два фришланцов было и пришли их сюда, не мешкав. Токарныя станки, которыя из Вены Урбих отпустил в Амбурх к Матвею Поппу, надеемся, что уже оттоль к Городу на караблях привезены, которые там сыщи у ево брата или прикащиков и пришли сюда.

Перед текстом: Того ж числа к Голицыну к городу Арханьелскому; *под текстом:* Послано Преображенского полку с салдатом с Никитою Федоровым в 7 день сентября.

ЦГАДА, Кабинет П. В., отд. I, Тетради Зап., л. 201. Список.

Датируется сентября 6, так как в Тетрадях Зап. помещено после писем, помеченных этим числом (№ 3965).

3967. Сентября 6. — Г. Г. Скорнякову-Писареву

Господин капитан-порутчик.

По получении сего указу пришли сюда, не мешкав, нашей роты капрала Инехова и с ним бомбандиров и лутчих салдат, чтоб всех их было человек сорок, для дела фейрверка.

«Piter».

В 6 день сентября от Питербуха, 1710.

На обороте листа 5-а адрес: Господину капитану-порутчику Екиматову-Писареву.

ЦГАДА, Гос. архив, Разряд V, № 6, лл. 5-а — 5-б. Подлинник с собственноручной подписью Петра I. Письмо было сложено пакетом и запечатано красной сургучной печатью. Список находится там же, Кабинет П. В., отд. I, Тетради Зап., л. 200 об. Перед текстом: Того ж числа х капитану-порутчику Писареву; *под текстом:* Послано с алебарщиком Романом Козловым того ж полку и того ж числа.

Русская Старина, 1872, № 12, стр. 667.

3968. Сентября 6. — Т. Н. Стрешневу

Уведомились мы, что уже в Торшку и на Хотеловском Яму явилось моровое поветрие, того для надобно вам иметь крепкое осмотрение и осторожность от проезжих, а имянно, когда графа Пипера и Рейншильда князь Матвей Гагарин с Москвы отправит, то после того тотчас, когда они проедут, велите от Москвы ко Твери на большой дороге поставить крепкую заставу, а протчие дороги по сторонам все засечь. И для того пошлите кого-нибудь ис царедворцов доброго и верного человека с салдатами, дав ему полную мочь, дабы он от Новагорода или от Твери, также и от Москвы отнюдь никово никуды не пропускал, а хто тайно поедут тою большею или малыми дорогами, и таких имать и вешать. А писма, которые посылаютца от Москвы до Твери на почтах, велите отвозить почтарям и отдавать по почтам друг другу. А которые места или деревни по дорогам (от чего сохрани боже) ежели заповетреют, и те места объезжали б почтари мимо и з жителми б тех мест отнюдь блиско не сходились. А ежели случатся нарочные курьеры, и таких отпускать другою дорогою на Тихвин, и того для надобно там поставить другую почту. Также и протчим, кому надобно сюда или в Новгород ехать, чтоб тою ж Тихвинскою дорогою ездили, по которой надобно також иметь крепкую осторожность. А особливо беречься от торговых проезжих, также от

харчевников и от людей боярских, которые тайно проезжают в домы свои ис полков от Риги, дабы они не нанесли. И того для бес подорожных никово не пропускать, а пропускать только таких, которые объявят подорожные за руками главнейших министров или генералов, и то ис тех мест, где мору нет, а из моровых мест и с такими подорожными отнюдь никово не пропускать.

Также надобно сыскивать и описывать таких людей, которые от Риги приезжали к Москве с того времяни, как там мор начался, а имянно, ис харчевников, из людей боярских и протчих чинов, сколько по сие время каких на Москве явилось и кто им давал отпуски или подорожныя, и о том к нам отписать.

Перед текстом: Того ж числа к господину Стрешневу; *под текстом:* Послано Преображенского полку с салдатом Степаном Смирным.

ЦГАДА, Кабинет П. В., отд. I, Тетради Зап., л. 200 и об. Список.

Датируется сентября 6, так как в Тетрадях Зап. помещено после писем, помеченных этим числом (№ 3965).

3969. Сентября 7. — М. П. Гагарину

Господин полковник и камендант.

Понеже уведомились мы, что к посланным за море в науку вашей братьи детям, которые с князь Иваном Львовым, переводят отцы их, и братья и протчие свойственники, для доволства им, векселя чрез иноземцов на великое число денег мимо Адмиралитейского приказу, от чего они там живут в воле и гуляют, а ученья принимают мало, того для объяви указ под великим штрафом всем тем господам, чьи там дети есть и кто переводят на довольство им денги, дабы нихто не имел дерзновения переводить туда векселей собою, мимо Адмиралитейского приказу. Также и иноземцом запретить, дабы нихто в такие векселя не вступал, не объявя в Адмиралитейском приказе; а хто дерзнет мимо того приказу, и на таких взяты будут штрафы[1].

«Piter».

Ис Санкт-Питербурха, сентября 7-го дня 1710.

P. S. Подлинное дело Веденихта Данилова, и ево самово, и двух попов, и подьячего и протчих, которые ныне по тому делу

[1] *В Тетрадях Зап. текст на этом кончается, но далее помечено:* Тут же приписано о высылке Веденихта Данилова и протчих с ним. Также и о одеялах.

приличились, вышли сюда, не мешкав, за крепким караулом, после отпуску Пиперова и Рейншилдова.

Также вышли сюда из швецких полковников двух человек, которые стары и к службе мало годятца.

Одеял лисьих вели зделать шесть, в том числе одно полутче, и пришли сюды.

Помета на обороте: Подал Павел Ягузинский сентября 17 дня 1710 году.

ЦГИАЛ, ф. Сената, кн. 8, л. 69. Подлинник с собственноручною подписью Петра I. Список: ЦГАДА, Кабинет П. В., отд. I, Тетради Зап., л. 203, с пометой перед текстом: Сентября в 9 день к Гагарину с Егузинским *(здесь, вероятно, указывается дата отсылки письма).*

Сб. РИО, т. XI, СПб., 1873, стр. 140—141; Бумаги П. В., СПб., 1873, стр. 140—141; ПСЗ, т. IV, № 2292.

3970. Сентября 7. — А.-Н. Сенявскому

Ясневелможный каштелян краковский, гетман великий коронный.

Уведомились мы, что король шведской с турским конвоем из Бендеря уже выступил и хощет итти со оным в Полшу, отчего немалая есть опасность общим нашим сь его королевским величеством и с наяснейшею Речью Посполитою интересом. Того ради повелели мы генералом нашим, обретающимся в Полше с помощными нашими войски, князю Голицыну и Янусу фон Эберстету, по поступкам турецким смотря и ежели какое от них будет насилие, чинить всякое возможное супротивление, дабы его, шведа, ни до каких противных действ не допустить.

И уповаем, что и ваша милость в том, ради общих интересов и соблюдения отечествия своего от разорения, обще с теми нашими войски удобьвозможные способы к препятию того шведова злаго намерения восприять изволите, для которого случая ради лутчей с вашею милостию корреспонденции послали мы к вам на резиденцию столника нашего Алексея Дашкова, которому впредь до нашего указу при себе быть велите и о всем потребном нас чрез оного уведомлять благоволите.

В протчем пребываем к вам приязнию нашею всегда склонный.

Дан в Санкт-Петерзбурке, сентября в 7 день 1710-го.

«Петръ».

ЛОИИ, ф. Комиссии по изд. Писем и бумаг П. В. Копия с подлинника. Подлинник хранится в Ягеллонской библиотеке в Кракове, рук. № 169/52, 5269.

Записки наукового товариства ім. Шевченка, т. XCII, Львів, 1909 (1910), стр. 227.

3971. Сентября 8. — Указ Ф. М. Апраксину и «протчим господам»

Указ господину адмиралу графу Апраксину и протчим господам, к суду генерала-фелтьмаршала-лейтенанта Голца определенным, которого им в нижеписанных пунктах вопрошать и судить надлежит.

1.

Для чего он не токмо по указом от фелтьмаршала, своего командующаго, но и по указу его царского величества собственному не ехал к Москве, что и сам он в писмах своих признавает.

2.

Чего для взятого швецкого секретаря Клинштерна, которой с тайными изустными короля швецкого указы послан был из Бендеря к Сенату в Стеколм и в письме короля швецкого велено по его доношению им все чинить, не токмо по должности своей сам, но и по многим указом к царскому величеству не прислал, так что и по сё число оной еще не прислан и где оной обретается, неведомо, ис чего за неведением секретного неприятелского намерения может произойти его царского величества службе и интересам вред.

В протчих же неисправностях судить оного против поданных на него пунктов от господина генерала-фелтьмаршала князя Меншикова по должности своей и по учиненной присяге и как могут в том пред нами ответ дать.

Дано в Санкт-Петерзбурке, сентября 8-го дня 1710-го.

«Петръ».

Помета на об.: Вынуто из производившаго дела о генерале-фелдмаршале-лейтенанте Голце.

ЦГАДА, ф. Подлинных царских писем, т. VI, л. 109 и об. Подлинник, подписанный Петром I. Здесь же копия, л. 110 и об. Другая копия: ЦГАДА, ф. Миллера, портфель № 65, т. I, № 12, л. 8 и об. Список: ЦГАВМФ, ф. Апраксина, № 9, л. 1.

И. Голиков, Деяния П. В., ч. XII, М., 1789, стр. 188—189; изд. 2-е, т. XV, М., 1843, стр. 124—125; т. III, М., 1788, стр. 267—268.

3972. Сентября 9.—Т. Н. Стрешневу

Дом цесаря Ивана Ивановича в обиды никому не давайте, и чтоб всеми пожитками и деревнями, что он имел, владела жена ево.

Перед текстом: Того ж числа к Стрешневу с ним же (*т. е. с Ягужинским*).

ЦГАДА, Кабинет П. В., отд. I, Тетради Зап., л. 203. Список.

Датируется того ж числа, *т. е. 9 сентября, так как в Тетрадях Зап. помещено после письма Гагарину, отосланного в этот день (см. легенду к № 3969).*

3973. Сентября 9. — Т. Н. Стрешневу

По писмам господина графа Головкина, что здесь нужно к свадбе племянницы нашей, а имянно, кореты и протчее, как наискоряя, велите сюда отправить по Новогороцкой болшой дороге. А после отправления того, кроме почтовых писем, отнюдь никого по той дороге пропускать не велите. И чините так, как мы прежде о том к вам писали и бес писем за собственною нашею рукою по той дороге отнюдь никово не пропускай.

P. S. Также господин граф Головкин писал и к господину Гагарину о присылке к той же свадьбе некоторых вещей. И ежели у него готовы, то скажи ему, дабы он с теми ж коретами отпускал.

Перед текстом: Того ж числа к Стрешневу с ним же (*т. е. с Ягужинским*).

ЦГАДА, Кабинет П. В., отд. I, Тетради Зап., л. 203 об. Список.
Датируется так же как № 3972.

3974. Сентября 9.—Андрею Стейльсу

Понеже я имею некоторую великую нужду, о чем тебе объявит господин Ягузинской, который нарочно для того послан к вам, прошу, дабы сие исполнено было.

P. S. Благодарствую вам за приход карабля вашего, которой третьево дни счасливо сюды прибыл, на котором сами в устье были лоцманом.

Перед текстом: Того ж числа к Стельсу с ним же (*т. е. с Ягужинским*).

ЦГАДА, Кабинет П. В., отд. I, Тетради Зап., л. 203. Список.
Датируется так же как № 3972.

3975. Сентября 10. — Б. П. Шереметеву

Господин генерал-фелтьмаршал.

Письмо ваше, писанное из пути августа от 14 дня, до нас дошло, на которое ответствуем. О денгах, в которых извещали вам шляхта и купцы рижские, что губернатор Штремберх забрал, извольте у тех изветчиков взять письменное обязателство и прислать сюда; также по времени и их самих, кто извещали, сюда же прислать.

Господин генерал Репнин в письмах своих объявляет, что велено ему по отъезде вашем под артилерию, обретающуюся при Риге (по посланному от нас указу), приготовлять лошадей и волов для отвозу оной артилерии к Ревелю, а толикого де числа лошадей и волов собрать ему не мочно. Того для ныне пошлите к Ревелю толко пушек десять или двенатцать осмнатцатифунтовых и пять мартир трехпудовых со всякою к ним амуницию, что принадлежит, а имянно: ядра, бомбы, порох и протчее. А струги, о которых он же, господин генерал Репнин, писал (и просил указу, что какими людми к Полоцку взводить), прикажите взводить теми жительми, которые по Двине живут, а салдат к тому делу употреблять не надобно.

Мы надеемся, что уже вы по посланному к вам указу (с курие-ром нашим Юшковым) путь свой оставили и к Риге поворотились, о чем паки подтвержаем вам, дабы вы по тому указу исполнили и подлинно обо всем репорт (против предложения капитана-порутчика Ушакова) к нам прислали.

Петр.

Из Питербурха, в 10 день сентября 1710-го.

P. S. Прежде сего у Риги шведы делали по нескольку караблей в год. И о том осведомтеся подлиннее, где леса приготовляли, и какими людми, и есть ли что ныне там заготовленных лесов, и будет нет, мочно ль ныне подрядить в осень; также, сколько мастеров и плотников карабелных ныне в Риге или в уезде обретаютца. О том о всем подлиннее к нам отпишите, что зело нужно.

Под текстом: Получено в местечке Белице сентября 23-го дня 1710-го.

ЛОИИ, ф. Комиссии по изд. Писем и бумаг П. В.. Копия с рукописи, принадлежавшей кн. Мещерской. Список: ЦГАДА, Кабинет П. В., отд. I, Тетради Зап., л. 204 и об. Перед письмом: Того ж числа к фелтьмаршалу.

Сб. РИО, т. XXV, СПб., 1878, стр. 307—308.

3976. Сентября 10. — Б. П. Шереметеву

Дубликат.

Господин генерал-фелтьмаршал.

Паки подтвержаем вам, дабы вы тотчас поворотились к армее и отложили свою езду до указу. А полку, которой с вами, вели на том месте быть, где письмо застанет. И, приехав к армее, немедленно дай репорт о тех делех, о чем вам Ушаков будет предлагать, ибо мы зело удивляемся, что вы, отъезжая так в дальной путь, репорту к нам не прислали о армее, а имянно: как ныне болезнь в людех и есть ли менше тому гневу божию?

Гварнизон динамендской отпусти по капитуляции только з железными, а не медными пушками, також весма салдат наших от всех работ свободи, о чем многократно к вам писано.

Под текстом: Получено в местечке Белице, сентября 23 дня.

ЛОИИ, ф. Комиссии по изд. Писем и бумаг П. В. Копия с рукописи, принадлежавшей кн. Мещерской. Другая копия: ГПБ, Погодинское древлехранилище, № 1741, л. 26.

Сб. РИО, т. XXV, СПб., 1878, стр. 306.

Условно датируется по предыдущему письму к Б. П. Шереметеву, посланному 10 сентября и полученному также 23 сентября (№ 3975).

3977. Сентября 10. — Р. Х. Боуру

За зело приятное ваше писание о здаче города Перноу вам благодарствуем, что оной город без крови получен. Дай боже, сим образом и ревельская атака исполнилась.

Перед текстом: Того ж числа к нему ж.

ЦГАДА, Кабинет П. В., отд. I, Тетради Зап., л. 205. Список.

Датируется сентября 10, так как в Тетрадях Зап. помещено после писем, помеченных этим числом (№№ 3979, 3983, 3984).

3978. Сентября 10. — А. Д. Меншикову

Сего моменту получили мы ведомость чрез маеора Генинга, что корелской камендант вышереченную крепость на окорд здал, которою приятною ведомостью вам поздравляю, желая, дабы господь бог и Ревелю, не замешкав, последовать благоволил.

От Питербурха, с крестин, в 10 день сентября 1710.

Перед текстом: Нум[ер] 12-й.

ЦГАДА, ф. Меншикова, кн. 291, л. 116. Список.

3979. Сентября 10. — М. П. Гагарину

Господин полковник и камендант.

Сего числа получена ведомость от господина генерала-маеора Брюса, что камендант корелской оную крепость, по учиненному с ним окорду, отдал сего месяца 8-го дня, и наши люди во оную крепость введены. И сим вам поздравляем.

«Piter».

Из Санкт-Петербурха, в 10 день сентября 1710.

На обороте: Господину полковнику и каменданту князю Гагарину, в Москве. Подал Павел Ягушинской сентября дня 19, 1710.

ЦГИАЛ, ф. Сената, оп. 1, кн. 8, л. 71. Подлинник, подписанный Петром I. Отпуск с несколькими адресатами: ЦГАДА, Кабинет П. В., отд. I, Тетради Зап., л. 205 об. Перед текстом: Того ж числа сентября в 10 день посланы письма к Москве Посольской канцелярии с подьячим Савою Терновским в пакете к Павлу Егушинскому, а х кому, имяны писаны ниже; *под текстом:* К царевнам государыням, к резанскому, к Гагарину, к Ромодановскому, к Стрешневу, к царю Арчилу, к Стельсу, х Курбатову, х князь Борису Голицыну, к Апраксину в Казань, к Голицыну в Киев, к Голицыну к Городу, к Салтыкову в Смоленск[1].

Сб. РИО, т. XI, СПб., 1873, стр. 141; Бумаги П. В., СПб., 1873, стр. 141.

---

[1] *Письма того же содержания к Б. А., Д. М. и П. А. Голицыным, П. С. Салтыкову, Г. Н. Стрешневу, царевнам, С. Яворскому, имеретинскому царю Арчилу II, А.-Р. Стейльсу — не найдены.*

№ 3980. Сентября 10. — П. М. Апраксину

Господин Апраксин.

Сего числа получена ведомость... *(Далее как в № 3979).* И сим вас поздравляем.

Piter.

Из Санкт-Петербурга, в 10 день сентября 1710 года.

Печатается по изданию: Собрание собственноручных писем П. В. к Апраксиным ч. 1, М., 1811, стр. 103. См. легенду к № 3979.

3981. Сентября 10. — Г. И. Головкину и П. П. Шафирову

Сего числа получена сюда ведомость (из обозу от Карелы) от господина генерала-маеора Брюса, что оную Корелскую крепость комендант ему отдал сего ж месяца осмаго дня и наши люди во оную крепость введены. И сим вам поздравляем.

Перед текстом: В письме царского величества из Санкт-Питербурха, десятого дня сентября ж, писано к министром.

Печатается по изданию: Ведомости времени П. В., вып. 2, 1708—1719 гг., М., 1906, стр. 66. Здесь напечатана и роспись трофеев.

3982. Сентября 10. — А. А. Курбатову

Господин Курбатов.

Сего числа получена сюда ведомость.... *(Далее как в № 3979).* И сим вам поздравляем.

Piter.

ЦГАЛИ, ф. XVIII в., № 3363/1, сб. Курбатова, л. 152. См. легенду к № 3979.

И. Голиков, Деяния П. В., ч. XII, М., 1789, стр. 191; изд. 2-е, т. XV, М., 1843, стр. 126.

3983. Сентября 10. — Ф. Ю. Ромодановскому

+

«Sire».

Послан Андрей Виниюс к гетману господину Скоропадскому на место Андрея Измайлова. И бьет челом он, Андрей, что изволите с него спрашивать з другова ево платежа пошлин штисот пяти рублев. Он же просит, что есть челобитная ево в вашем приказе о человеке ево, которой снес ево[1] и долговых пожитков на шестьсот рублев, а указу ему по ней не учинено. Того ради тех доимочных денег на нем спрашивать не изволте, а о человеке ево прикажите против челобитной розыскать и, что надлежит, против того указ изволите учинить[2].

«Piter».

В 10 день сентября, от Питербурха 1710.

P. S. Сего числа получена сюда ведомость от господина генерала-маеора Брюса, что камендант корелской тое корелскую крепость по учиненному с ним акорду отдал сего месяца 8-го дня и наши люди во оную крепость введены. И сим вашему величеству поздравляем. А что во оной взято артилерии и амуниции, тому при сем роспись.

Роспись, коликое число артилерии и амуницыи в Кареле получено

Пушки руские медные ж

21-ф[унтовая], имянуемая „Ястреб", лита при царе Иоанне Васильевиче в 7087-м году

4-ф[унтовых]	1
3-ф[унтовых]	2
2-ф[унтовых]	1
Итого	5

Швецкие медные

22-ф[унтовых]		1
21-ф[унтовых]		3
12-ф[унтовых]		2
3-ф[унтовых]		3
18-ф[унтовых]	дробовиков	3
5-ф[унтовых]	дробовиков	1
$^1/_2$-ф[унтовых]	фолконетов	9

[1] *В Тетрадях Зап. слова:* которой снес ево *отсутствуют.*

[2] *Там же весь дальнейший текст отсутствует.*

Всего	22
Итого руских и швецких	27

да 1 швецкой медной мартир 4-пудовой

Швецкие железные

24-ф[унтовых]	4
18-ф[унтовых]	12
12-ф[унтовых]	6
8-ф[унтовых]	1
6-ф[унтовых]	3
5-ф[унтовых]	1
4-ф[унтовых]	3
Дробовиков	16
Итого пушек и дробовиков	46
4-п[удовых] мартир	3
Всего медных и железных	73
Мартир	4

Амуницыи

Пороху	30	бочек
Бомб	36	
ядер 24-ф[унтовых]	450	
21-ф[унтовых]	120	
18-ф[унтовых]	170	
12-ф[унтовых]	700	
8-ф[унтовых]	29	
6-ф[унтовых]	26	
5-ф[унтовых]	9	
4-ф[унтовых]	28	
3-ф[унтовых]	38	
$1^1/_2$-ф[унтовых]	200	
Гранат ручных 6-ф[унтовых]	1800	
Гранат — 3-ф[унтовых]	2600.	

На последнем листе: 1710-го сентября в 20 день подал писмо Павел Егузинской.

ЦГАДА, Кабинет П. В., отд. I, кн. 28, лл. 195—198 об. Подлинник, с собственноручной подписью Петра I. Список: там же, Тетради Зап., л. 203 об. Перед текстом: В 10 день х князь Федору Юрьевичю.

И. Голиков, Деяния П. В., ч. XII, М., 1789, стр. 190; изд. 2-е, т. XV, М., 1843, стр. 125; Рус. Архив, 1865, стб. 666—667.

3984. Сентября 10. — Р. Х. Боуру

Писмо ваше, писанное от[1]... дня, до нас дошло, в котором пишете, что надеетеся ревелскому гварнизону склонну быть х капитуляции, о чем просите заранее указу, которого нам теперво определить невозможно, понеже не ведаем, на каких пунктах они будут акорта требовать. Но теперво надлежит всяким образом склонять оных х капитуляции, а на чем они будут желать, и те пункты прислать к нам немедленно. И для того ныне, как наискоряя, маеора Лейва, которой вышел из Ревеля, сюда пришлите.

Перед текстом: Того ж числа к Боуру.

ЦГАДА, Кабинет П. В., отд. I, Тетради Зап., л. 205. Список.

Датируется сентября 10, так как в Тетрадях Зап. помещено после писем, помеченных этим числом (№ 3983).

3985. Сентября 10. — М. П. Гагарину

Господин полковник и камендант.

Надлежит вам к браку племянницы нашей, царевны Анны Иоанновны, з герцохом курлянским, купя на Москве, прислать сюда немедленно на самарь и юпку материи золотой доброй, по белой или по алой земле, да на одеяло ис под соболей пластинчатой [мех] с опушкою, в семьсот рублев.

«Piter».

Из Санкт-Петерзбурка, сентября в 10 день 1710.

На обороте: Подал Посолского приказу дьяк Михайло Родостамов сентября 19 дня 1710 году.

ЦГИАЛ, ф. Сената, оп. 1, кн. 8, л. 73. Подлинник, подписанный Петром I.
Сб. РИО, т. XI, СПб., 1873, стр. 141; Бумаги П. В., СПб., 1873, стр. 141.

---

[1] *Число не проставлено.*

3986. Сентября 10. — Т. Н. Стрешневу

Сего числа писали мы к митрополиту резанскому, дабы он для браку племянницы нашей царевны Анны Ивановны з герцохом курлянским ехал сюда немедленно налехке, которого по получении сего отправьте прямым путем чрез Новгород на почтовых подводах и велите опасные от морового поветрия места обвесть в круг нежильем.

Перед текстом: Того ж числа к Тихону Никитичю.

ЦГАДА, Кабинет П. В., отд. I, Тетради Зап., л. 204. Список.

Датируется сентября 10, так как в Тетрадях Зап. помещено после писем, помеченных этим числом (№ 3983).

3987. Сентября 10. — Стефану Яворскому

Понеже здесь при конце сего месеца брак племянницы нашей царевны Анны Ивановны з герцохом курлянским отправляти намерены, того для просим вас, извольте ко оному приехать сюда немедленно налехке, також привесть с собою священника, которой бы умел по-латыне, из великоросиских или из малоросиян, из мирских или из монахов, доброго и изкусного человека, которой бы достоин был с нею быть в Курляндии. А извольте ехать прямым путем чрез Новгород, а об отправлении вас в тот путь писано к господину Стрешневу.

Перед текстом: Того ж числа к резанскому.

ЦГАДА, Кабинет П. В., отд. I, Тетради Зап., л. 204. Список.

Датируется сентября 10, так как в Тетрадях Зап. помещено после писем, помеченных этим числом (№ 3983).

3988. Сентября 12. — А. Д. Меншикову

Писма ваши нам купно и с ведомостми[1] дошли и словесно приказ о порутчике, что исполнено, толко вам подводы под оного прислать надлежит. О прибытии к вам дадим знать.

Аврама Веселовского пришли сюда для переводу крисрехту Гольцова. Не покручинся на письмо: со вчерашняго писано.

---

[1] *В ф. Меншикова:* и о ведомостях.

Еще, и не хотя, объявляю несчасливой случай, что вчерась с мосту господин Керхен без моево ведома поехал к отцу моему с возвещением, что в отечественныя наши земли отобраны, которым заключила Карела[1].

Перед текстом: Сентября в 12 день 1710-го, х князю, от Кроншлота.

ЦГАДА, Кабинет П. В., отд. I, Тетради Зап., л. 205. Список. Другой список: там же, ф. Меншикова, кн. 291, л. 116 и об. Перед текстом: Нум[ер] 13-й; *под письмом:* Таково получено сентября 11 дня [?] в Копорье через денщика Зыбина.

3989. Сентября 12. — А. А. Вейде

Вчерашняго дня писма ваши, купно с презентом вашего труда, мы получили и за присылку зело благодарствуем, на которое ответствуем, что вы не можете сумневатца, чтоб вы здесь забвенны были. Можем богом свидетельствоватца, что едва не с ровною печаль с вами имеем о вашей свободе, которая конечно скоро учинитца, но понеже из Стекхольма указ к Пиперу прислан, дабы ему договоритца и о протчих, по которого уже больши 2 недель послали (указ) и на сих днях будет чрез почту (о чем и Левенгопт писал ныне к виц-адмиралу). И прошу вас, дабы вы сие малое время благодушно претерпели для государственного интереса. Ежели же скоро флот будет отходить, то изволь вице-адмиралу сие предложить, что все сие намерение, которое из Стекгольма прислано и з здешней стороны позволено, вашим отвозом опровержетца и ежели не похотят дожидатца Пиперово приезду, которой на сих днях будет, а похотят, чтоб вас на такой пароль отпустили, что, ежели не розменяют, то вам паки в Стекхольм возвратитца, то изволь не точию реверс в том дать, но и мы, адмиралы или министры, в том дадим писменной пароль, что то исполнено будет. Буде ж и того не похотят, ниже дожидатца станут, то чтоб вас оставили у Либекера для вышереченной розмены. Мы прибытия Пиперова сюды и размены вашей не чаем, продолжитца больше двух недель, дай боже и ранее.

Перед текстом: Сентября в 12 день от Кроншлота с карабля „Риги“ к генералу Адаму Вейде.

ЦГАДА, Кабинет П. В., отд. I, Тетради Зап., л. 205 об. — 206. Список.

---

[1] *В ф. Меншикова отсутствует слово* Карела. *Затем было написано:* С Выборха в 12 день сентября 1710.

3990. Сентября 13. — И. Ю. Татищеву

Господин камендант.

Понеже послан от нас указ, дабы с Москвы швецкой министр граф Пипер да фельтмаршал Рейншилд и секретарь Цедергелм[1] отправлены были сюда, не мешкав, чрез Тверь болшою Новогороцкою дорогою, которых пропусти сюда, не мешкав. И по заставам пошли от себя писма, дабы их нигде не задержали и опасные места, которые заповетрили, вели им объезжать мимо.

Также писано от нас к архиерею резанскому, чтоб он был сюда тою ж дорогою. И когда он поедет, то ево, також и кореты и протчие уборы, что сюда будет отправлено (для браку племянницы нашей) от господина Стрешнева, велите сюда пропустить и сказать им, чтоб они також опасные места объезжали. А кроме сего отнюдь никово тою дорогою не пропускать, кроме одних почтовых писем.

«Piter».

Из Санкт-Петербурха, в 13 день сентября 1710.

ЛОИИ, ф. Комиссии по изд. Писем и бумаг П. В. Копия. Подлинник с собственноручной подписью Петра I не обнаружен. Принадлежал П. Я. Дашкову. Списки ЦГАДА, Кабинет П. В., отд. I, Тетради Зап., л. 206, с отметкой перед текстом: В 13 день х каменданту Татищеву, с Шепелевым; *ЦГАЛИ, фонды XVIII в., № 3363/1 Сб. Курбатова, л. 152 об.*

И. Голиков, Деяния П. В., ч. XII, М., 1789, стр. 191—192; изд. 2-е, т. XV, М., 1843, стр. 126; т. III, М., 1788, стр. 209.

3991. Сентября 14. — М. П. Гагарину

Дупликат.

Господин полковник и камендант.

Понеже, будучи на Москве, объявлено вам... (*Далее как в № 3933*).

«Piter».

Ис Питербурха, в 14 день сентября 1710.

P. S. Сверх вышеписанного числа надлежит на Сибирскую губернию прибавить работников сто пятнатцать человек, вместо

---

[1] *В Тетрадях Зап. слова:* и секретарь Цедергелм *отсутствуют.*

Азовской и Киевской губерней, для того, что те обе губернии определены работниками к Азову и к Троицкому, и всего надобно сюда с Сибирской губернии работников высылать по тысяче по триста по сороку по четыре человека.

Прежде сего писали мы к вам, дабы переписать присудствующих городов к Сибирской губернии всех царедворцов, и дворян и недорослей, и гораздо тщателно пересмотреть, и которые годятца в службу, таких написать особливо на роспись и привесть их будущею зимою с собою к Москве, и ныне их приведите сюда с собою. И ежели вы сюда к празднику рожества Христова быть не успеете, то надобно вам стать здесь конечно генваря в первых числех.

На последнем листе: Подал денщик Кондратей Бредихин 1710-го сентября 29 дня.

ЦГИАЛ, ф. Сената, оп. 1, кн. 8, лл. 76—77 об. Подлинник, подписанный Петром I. Упоминание о дубликате и постскриптум к нему: ЦГАДА, Кабинет П. В., отд. 1, Тетради Зап., лл. 206 об.— 207 (см. № 3992).

Сб. РИО, т. XI, СПб., 1873, стр. 142—143; Бумаги П. В., СПб., 1873, стр. 142—143; М. Клочков, Население России при П. В:, СПб., 1911, стр. 142 (с сокращениями).

3992. Сентября 14. — Т. Н. Стрешневу

Понеже, будучи на Москве... *(Далее как в № 3933).*

Сверх вышеписанного числа надлежит на Московскую губернию прибавить работников 566 ч[еловек], вместо Азовской и Киевской губерней для того, что те губернии обе определены работниками в Азов и в Троицкой. И всего надобно высылать с Московской губернии по 6641 человеку.

Прежде сего писали мы к вам, дабы переписать присудствующих городов к Московской губернии... *(Далее как в № 3991).*

Дубликат не сохранился. Восстанавливается по записи в Тетрадях Зап.: Того ж числа посланы дупликаты к губернатором с писем о мастеровых людех и о работниках. Тут же приписано: в Московскую, в Смоленскую, в Казанскую, в Арханьелогороцкую, в Сибирскую; *под текстом* — В Киевскую приписано: И понеже городы... (*См. дальше № 3993*); с Смоленской работников прибавлено 114, всего высылать по 1343 человека; с Казанской прибавлено 269, всего по 3136 человек; с Арханьелогороцкой прибавлено 236, всего по 2760 человек; с Сибирской прибавлено 115, всего по 1344 человек. Ко всем приписано ж: Прежде сего... (*Далее см. № 3991*). В Казанскую губернию приписано, чтоб ведомость прислать о судах больших, средних и малых (кроме лоток), которые Волгою ходят от Астрахани до Казани и до Нижняго, по скольку футов глубиною в воде ходят и как

те суды называютца. Посланы дупликаты в Московскую, в Казанскую—Преображенского полку с салдатом Козмою Шапошниковым; в Киевскую, в Смоленскую — того ж полку с салдатом Гаврилом Удальцовым; в Арханьелогороцкую — того ж полку с Ерофеем Коровиным.

ЦГАДА, Кабинет П. В., отд. I, Тетради Зап., лл. 206 об. — 207.

Указы губернаторам датируются того ж числа, *т. е. сентября 14, так как помещены в Тетрадях Зап. после письма к Апраксину от этого числа (№ 3999). Кроме того, 14 сентября датировано одно из этих писем к Гагарину, сохранившееся в подлиннике (№ 3991).*

3993. Сентября 14. — Д. М. Голицыну

Понеже, будучи на Москве... (*Далее как в № 3933*)[1].

И понеже городы Киевской губернии прилегли блиско к Азовской губернии, того для с Киевской губернии вышепомянутого числа работников сюда в Питербурх не высылать, а высылать вам работников в Троицкой и в Азов, когда и коликое число господин адмирал Апраксин от вас будет требовать.

Прежде сего писали мы к вам, дабы переписать присудствующих городов к Киевской губернии... (*Далее как в № 3991*).

ЦГАДА, Кабинет П. В., отд. I, Тетради Зап., 206 об. — 207. См. № 3992.

3994. Сентября 14. — А. Д. Меншикову

Понеже Киевская и Азовская губернии работными людми ныне определены к Азову и к Троицкому, а сюда в Питербурх к городовому делу с тех двух губерней работников высылать не велено, того для то число работных людей, которое положено было на те две губернии, прибавлено на другие губернии. В том числе на Ингермоландскую к прежним к четырем тысячам тремстам штидесяти осми человекам прибавлено четыреста восемь человек. Всего надобно с Ынгермоландской губернии работников высылать в первую перемену по четыре тысячи по семисот по семидесят по шти человек, в другую перемену чисто против того ж.

---

[1] *Далее в Тетрадях Зап. сделана отметка:* В Киевскую приписано.

Также надлежит собрать с Ынгермоландской губернии рекрут две тысячи шестьсот дватцать четыре человека, и чтоб оные готовы были к генварю месяцу будущаго 1711-го года.

Под текстом: Таков указ состоялся в ... день.

ЦГАДА, Кабинет П. В., отд. I, кн. 53, л. 15/32, черновой.

Письмо не датировано. Дата устанавливается по аналогичным распоряжениям Петра от 14 сентября (№№ 3991—3992).

3995. Сентября 14. — П. М. Апраксину

Понеже, будучи на Москве объявлено вам... (*Далее как в № 3933*).

Сверх вышеписанного числа надлежит на Казанскую губернию прибавить работников 269 ч[еловек] вместо Азовской и Киевской губерней для того, что те губернии обе определены работниками в Азов и в Троицкой. И всего надобно высылать с Казанской губернии по 3136 ч[еловек].

Прежде сего писали мы к вам, дабы переписать присудствующих городов к Казанской губернии... (*Далее см. № 3991*).

Также пришлите к нам ведомость о судах больших... (*Далее как в № 3885*).

ЦГАДА, Кабинет П. В., отд. I, Тетради Зап., лл. 206 об. — 207. См. № 3992.

3996. Сентября 14. — П. А. Голицыну

Понеже, будучи на Москве, объявлено вам... (*Далее как в № 3933*).

P. S. Сверх вышеписанного числа надлежит на Арханелогороцкую губернию прибавить работников 236 ч[еловек], вместо Азовской и Киевской губерней для того, что те губернии обе определены работниками в Азов и в Троицкой. И всего надобно высылать с Арханелогороцкой губернии по 2760 ч[еловек].

Прежде сего писали мы к вам, дабы переписать присудствующих городов к Арханелогороцкой губернии... (*Далее см. № 3991*).

ЦГАДА, Кабинет П. В., отд. I, Тетради Зап., лл. 206 об. — 207. См. № 3992.

3997. Сентября 14. — П. С. Салтыкову

Понеже, будучи на Москве, объявлено вам... (*Далее как в № 3933*).

P. S. Сверх вышеписанного числа надлежит на Смоленскую губернию прибавить работников 114 ч[еловек], вместо Азовской и Киевской губерней для того, что те губернии обе определены работниками в Азов и в Троицкой. И всего надобно высылать с Смоленской губернии по 1343 ч[еловека].

Прежде сего писали мы к вам, дабы переписать присудствующих городов к Смоленской губернии... (*Далее см. № 3991*).

ЦГАДА, Кабинет П. В., отд. I, Тетради Зап., лл. 206 об.—207. См. № 3992.

3998. Сентября 14. — М. П. Гагарину

Дупликат.

Господин полковник и камендант.

Понеже здесь немалая есть нужда в мастеровых людех... (*Далее как в № 3937*).

«Piter».

На последней странице вверху: Подал денщик Кондратей Бредихин 1710 сентября 29 дня.

ЦГИАЛ, ф. Сената оп. 1, кн. 8, л. 75 и об. Подлинник, с собственноручной подписью Петра I. Время и место написания письма отсутствуют. Упоминание об этом письме: ЦГАДА, Кабинет П. В., отд. I, Тетради Зап., л. 206 об., см. № 3992[1].

Датируется сентября 14, так как в помете под отпусками указов к губернаторам от этого числа (№ 3992) упоминается об отправке указов не только о работных, но и о мастеровых людях.

---

[1] *Такие же указы, не сохранившиеся, вероятно были посланы: П. М. Апраксину, Т. Н. Стрешневу, А. Д. Меншикову, П. С. Салтыкову, Д. М. и П. А. Голицыным.*

3999. Сентября 14. — Ф. М. Апраксину

Господин адмирал.

Письмо ваше чрез Ржевскаго до нас дошло, на которое ответствуем: в суде Голцове вместо Керхиня и других чинов, которых нет, изволте набрать иных, ково изволите, что отдаем на вашу волю.

Питер.

Из Санкт-Петербурга, в 14 день сентября 1710 году.

ЦГАДА, ф. Рукописн. отдела библиотеки б. МИД, кн. 46/66, лл. 80 об.—81. Список. Другие списки: там же, Кабинет П. В., отд. I, Тетради Зап., л. 206 об. Перед текстом: В 14 день к адмиралу; *ф. Строгановых, оп. 1, кн. 299, л. 74 об.; ЦГАЛИ, ф. XVIII в., № 3363/1, сб. Курбатова, л. 152 об.*

И. Голиков, Деяния П. В., ч. XII, М., 1789, стр. 192; изд. 2-е, т. XV, М., 1843, стр. 126—127.

4000. Сентября 16. — В. В. Долгорукому

+

Господин подполковник.

Капитана-порутчика Екиматова з досталными салдатами нашей роты отпусти сюда да прикажи ему, чтоб он взял с собою кирсанфовичева племянника Пироиса да Салтана, которые у Алабердеева.

«Piter».

Из Санкт-Питербурха, сентября в 16 день 1710.

P. S. Писма ваши, присланныя до нас, дошли. Андрею Ушакову велите еще быть до указу в Нарве.

ЦГАДА, ф. Подлинных царских писем, т. VI, л. 111. Подлинник с собственноручной подписью Петра I. Списки: там же, Кабинет П. В., отд. I, Тетради Зап., л. 207, с отметкой перед текстом: В 16 день сентября к подполковнику Долгорукому того ж полку с салдатом Захаром Зылеевым; *ЦГАЛИ, фонды XVIII в., № 3363/1, сб. Курбатова, л. 152.*

И. Голиков, Деяния П. В., ч. XII, М., 1789, стр. 188; изд. 2-е, т. XV, М., 1843, стр. 124.

4001. Сентября 16. — Ф. Ю. Ромодановскому

«Sire».

Просим ваше величество, дабы вы повелели сыну своему и с супругою ево для браку племянницы моей быть сюда, «не мешкоѳ, о чем паки прилѣжно прошу.

Piter».

Из Санкт-Питербурха, сентября 16-го дня 1710.

P. S. Вчерашняго числа получена сюда ведомость от господина генерала-лейтенанта Боура, что посланной от него маеор Аргнгейм островом, называемым Эзень, овладел сентября 8-го дня и на том острову крепость Аранцбург взял. Сей остров зело изрядной есть и великой, стоит от Риги в 10 милях (на большом море), величиною верст на сто, на котором много деревень и восемь парахей. А в крепости взято 66 пушек и 4 мартира.

На обороте адрес: Князь Федору Юрьевичю Ромодановскому в Москве, *и сбоку помета о получении:* Подано письмо сентября в 30 день.

ЦГАДА, Кабинет П. В., отд. I, кн. 28, лл. 199—200. Подлинник, с собственноручной припиской и подписью Петра I. Письмо было сложено пакетом и запечатано красной сургучной печатью.

И. Голиков, Деяния П. В., ч. XII, М., 1789, стр. 193—194; изд. 2-е, т. XV, М., 1843, стр. 127; Рус. Архив, 1865, стб. 667.

4002. Сентября 16. — П. М. Апраксину

Господин Апраксин.

По получении сего указу нарядить вам с Казанской губернии провианту 30 882 четверти муки... (*Далее см. № 4003*).

Также надобно вам собрать с Казанской губернии рекрут 1722 человека... (*Далее см. № 4003*).

Piter.

Из Санкт-Петербурга, в 16 день сентября 1710 года.

P. S. Вчерашняго числа получена сюда ведомость от господина генерал-лейтенанта Боура (*Далее см. № 4001*).

Печатается по изданию: Собрание писем П. В. к Апраксиным, ч. 1, М., 1811, стр. 104—105.

Письмо датировано: в 16 день сентября, *хотя все остальные указы такого же содержания были написаны 17 сентября (№№ 4003—4004). Но у нас есть примеры, когда одинакового содержания письма писались Петром I в течение 2—8 дней (№№ 4030, 4057, 4058).*

4003. Сентября 17. — М. П. Гагарину

Господин полковник и камендант.

По получении сего указу нарядить вам с Сибирской губернии правианту тринатцать тысячь двести тритцать шесть четвертей муки, и чтоб оное число поставлено было сюда будущим зимним путем в генваре или кончая в первых числех февраля месеца, что зело нужно, дабы то впредь не взыскано было на вас.

Также надобно вам собрать с Сибирской губернии рекрут семьсот тритцать восемь человек, кроме того числа салдат, о котором прежде к вам писано (что в рижской гварнизон надобно), и также оных привесть вам сюда с собою, купно с вышереченным в Ригу гварнизоном, понеже оные рекруты ныне в дополнку армеи зело нужны, ради упатку от моровой болезни в людех.

«Piter».

В 17 день сентября.

P. S. Вчерашнего числа получена сюда ведомость от господина генерала-лейтенанта Боура, что посланной от него маеор Арнгем островом, называемым Эзен, овладел сентября 8 дня, и на том острову крепость Аранцбурх взял. Сей остров, зело изрядной и велик, состоит от Риги в 10 милях на море; на оном острову много есть деревень и 8 парахей. А в крепости взято 66 пушек и 4 мартира.

Помета на обороте: Подал салдат Преображенского полку 1710 сентября 29 дня. *На 3-й странице письма внизу приписано:* Из Кроншлота.

ЦГИАЛ, ф. Сената, оп. 1, кн. 8, л. 79 и об. Подлинник, подписанный Петром I. Сб. РИО, т. XI, СПб., 1873, стр. 144; Бумаги П. В., СПб., 1873, стр. 144; ПСЗ, т. IV, № 2295; здесь письмо напечатано без постскриптума и также датировано 17 сентября.

4004. Сентября 17. — Т. Н. Стрешневу

По получении сего указу нарядить вам с Московской губернии правианту 65440 чети муки . . . (*Далее как в № 4003*).

Также надобно вам собрать с Московской губернии рекрут 3649 человек . . . (*см. далее № 4003*).

Перед текстом: Сентября в 17 день посланы указы к губернатором[1]; *под текстом:* Таковы писма посланы с вышеписанными салдаты, которые посланы сего месяца в 14 день з дупликатами о мастеровых и работных людех вышеписанного числа.

ЦГАДА, Кабинет П. В., отд. I, Тетради Зап., л. 208 об. Отпуск с несколькими адресатами.

4005. Сентября 17. — И. Ю. Татищеву

+

Господин камендант.

Которой правиант повезут от Твери и от Вышняго Волочку[2] водою, и оной велите пропускать без задержания; токмо прикажите накрепко, дабы с теми правианскими судами к берегам не приставали для поветреной болезни, а паче чтоб остерегались тех мест, где уже оная болезнь есть. И о том пошлите от себя писма по всем заставам.

«Piter».

В 17 день сентября, изо флота с карабля „Выборха".

Под текстом: Подано сентября 25 дня с куриером Шемякиным.

ЛОИИ, ф. Комиссии по изд. Писем и бумаг П. В. Копия с подлинника, принадлежавшего П. Я. Дашкову. Подлинник не обнаружен. Списки: ЦГАДА, Кабинет П. В., отд. I, кн. 23, л. 97; ЦГАЛИ, фонды XVIII в., № 3363/1, Сб. Курбатова, л. 153 и об.

И. Голиков, Деяния П. В., ч. XII, М., 1789, стр. 194; изд. 2-е, т. XV, М., 1843, стр. 128.

---

[1] *Такие же письма, не сохранившиеся, были вероятно посланы Ф. М. Апраксину, Д. М. и П. А. Голицыным, А. Д. Меншикову, П. С. Салтыкову — о количестве наряда хлеба и рекрут по их губерниям.*

[2] *В сб. Курбатова и у Голикова:* везут из Вышнева Волочка.

4006. Сентября 17. — Р. В. Брюсу

К генералу-маеору Брюсу.

За зело приятное ваше писание о здаче города Карелы вам благодарствуем. И когда будете корелской гварнизон отпускать, то дайте им ружье худое, а лутчее обери; також надобно, чтоб они в починке города и протчих тамошних работах нашим салдатам помогли, а по исправлении сего по договору отпусти во всем сполна, куды удобнее и безопасне нам.

ЦГАДА, Кабинет П. В., отд. I, кн. 23, л. 97 и об. Черновой отпуск.
И. Голиков, Доп. к Деяниям П. В., т. VIII, М. 1892, стр. 447—448.
Датируется по Голикову: 17 сентября.

4007. Сентября 17. — К. А. Нарышкину

Господин обер-камендант.

Когда приедет в Нарву маеор Лев, которого велено отправить господину генералу-лейтенанту Боуру, то оного удержите в Нарве и о том к нам отпишите; также капитана Измайлова, которой из полону возвратился, ежели он выжил уже три недели, то ево пропустить; Андрей Ушаков чтоб толикое время там был и потом также его пропустить. Однакож, пропускать надобно со осмотрением, чтоб у них болезни не было.

«Piter».

В 17 день сентября со флота с корабля «Выборха».

ЛОИИ, ф. Комиссии по изд. Писем и бумаг П. В. Копия. Подлинник с собственноручной подписью Петра I не обнаружен, принадлежал А. А. Нарышкину. Список: ЦГАДА, Кабинет П. В., отд. I, Тетради Зап., л. 207 и об. Перед текстом: В 17 день к обер-каменданту Нарышкину. *Черновой отпуск: там же, Кабинет П. В., отд. I, кн. 23, лл. 97 об. — 98. Здесь письмо перечеркнуто. Перед текстом:* В Нарву, к господину Нарышкину.

И. Голиков, Деяния П. В., ч. XII, М., 1789, стр. 194—195; изд. 2-е, т. XV, М., 1843, стр. 128.

4008. Сентября 20. — А. Д. Меншикову

За добрые ведомости о Эзеле, купно с Аренцбурхом[1] (о чем не думали), благодарствуем и гораздо торжествовали; дай боже скоро о Ревеле слышать такожде. Писал ко мне Репнин, что у них попов зело мало, понеже много померло; того для из новгородцких и псковских велите человек 15 или болше послать. Чего для також[2] и в писарях великую нужду писал; чего для також, сколко возможно, из сих же мест ныне пошли.

Также посланца венгерского (которой вино привез и давно на заставе) вели сюда пропустить.

С карабля „Выборха", в 20 день сентября 1710.

Над текстом: Нум[ер] 14; *под текстом:* Таково получено сентября 22 дня.

ЦГАДА, ф. А. Д. Меншикова, кн. 291, лл. 116 об.—117. Список. Другой список: там же, Кабинет П. В., отд. I, кн. 23, л. 224, с пометой перед текстом: В 20 день х князю.

4009. Сентября 20. — Б. П. Шереметеву

Господин генерал Ф[ельд]м[аршал].

За зело приятныя ведомости, которые мы получили чрез сего вашего генерала-отъютанта о взятии острова Эзеля и крепости Аранцбурха, вам благодарствуем и взаимно насупротив того поздравляем.

Господин генерал Репнин пишет к нам, что он великую нужду имеет в попах, також и в писарях, того для извольте ныне собрать и выслать туда изо Пскова человек по десяти попов и подьячих.

ЦГАДА, Кабинет П. В., отд. I, кн. 23, л. 98. Черновой отпуск. Перечеркнут.

Датируется условно сентября 20 по письму такого же содержания к А. Д. Меншикову (№ 4008).

---

[1] *В Тетрадях Зап.* Арансбурхом.

[2] *Там же слов:* чего для *нет.*

4010. Сентября 22. — Резолюции на докладных пунктах А. И. Репнина

В доклад

1.

Гварнизон бывшей рижской (о чем и прежде августа 20-го дня доносил) еще удержан, понеже маиора в Стекхолм с писмами ко князю Хилкову губернатор не отпустил и во взятье губернаторском посылано к помянутому гарнизону спрашивать афицера, кому ехать с помянутым писмом. До Стекхольма никто не поехал, дабы, дав на себя реверс, также и з закрытым писмом. А к Ревелю не отпущены по указу з знамены и с пушки ради помянутого писма, что не послано в Стекхолм и ради отаки, которая от нынешних войск ныне у Ревеля учинилась вскоре.

И того ради и декларация не объявлена им. А ныне налицо помянутого гарнизона афицеров и салдат и протчих по табели 524 человека здоровых и больных, кроме хлопцов, сентября по 1 число.

2.

Которые есть струги при Риге изготовлены немало, надлежит их вывести к Витепску ради згонки правианту нынешней осени. Кем взводить, понеже в пунктах господина фелтьмаршала и кавалера графа Шереметева написано: требовать от его царского величества указу, о чем и доносил августа 20 дня? А салдат без указу посылать не велено. А людей к помянутым стругам потребно 1000 человек. А обывателей как в Курляндии, так и в Лифляндии малое число и хлеба с поль снять некому.

О том писано прежде, также и ныне, что взводить те суды обывателям, которые живут блиско Двины. А салдат х тому не употреблять.

3.

В пунктах же господина фелтьмаршала и кавалера графа Шереметева написано, дабы в Питершанцах зимнею работу разорить и зделать вновь крепость лягулярную. Так и учинено и работают. И надеюсь нынешнею осень окончать. А у цитадели поврежденное место велено зделать также камнем. И камня и извести нашли и з даволством. А каменщиков, кому делать, как в Риге, так и в Лифляндии и в Курляндии не нашли — все вымерли. А в полках токмо сыскано два каменщика и[з] пешников. И нынешнею осенью сего починить камнем невозможно. И будем крепить деревом и землею, понеже хотя б и неприятель был под городом, опасатца того места невозможно: повреждено токмо с лица, а внутри камень и земля все в целости.

4.

О провианте впредь на армию откуда взять? О том доносил помянутого ж августа 20-го дня, понеже правианту у нас на сентябрь ныне дают в магазейнах. Осталось на один октябрь.

Собрать в Лифляндии и Польши. Також, ежели невозможно миновать,— и с Курляндии.

5.

Дворцовыя королевския, которыя есть, маетности в Лифляндах обкошныя, также и за шляхтою в орендах, и что о них надлежит збирал присланой и[с] Стекхолма ротмистр; ныне по ведомостям оные зборы збирать ли? И кому збирать? А которыя линцет с торговых караблей збирались и с протчего, и ныне уже оно[й] определил по здешнему обычаю.

Выбрать ис тамошной шляхты добраго человека и над оным надсматривать.

6.

Уже пришло время приуготовлять в гарнизон правианту, фуражу, дрова, дабы время не опустить и болши труда не принять. И ради оного надлежит быть известие числу гарнизона. И к тому кому и куда оное приуготовление иметь?

Гарнизон ныне до февраля определите из дивизей (а зимою, богу изволшу, буду сам и определю). А правиант збирайте з ближних кругом Риги мест.

7.

А и полкам нашим потому ж надлежит быть известным о винтер-квартирах. И дабы заранее определить и послать наперед ради приуготовления правиантав и живностей и фуражу, понеже и в прошлом году имели нужду во всем немалую и многое число лошадей померло.

О полках ныне подлинно еще положить невозможно. Однакож, когда прибудет фелтьмаршал господин Шереметев, тогда зделайте генералной совет, в коих местах быть зимним квартирам. А ныне для холоду учинить в ближних местех контомирунг.

8.

У генералских дел и в полках писарми великая нужда. У генералских дел всего двое, а в полках по два и по одному, в том числе полковыя и ротныя. И ежели его царское величество укажет оных писарей с Москвы взять, также и попов, и того ради доношу: потребно бы послать афицера от лейб-гвардии, и попов, и писарей с Москвы в полки, по указу при себе отправить с правожатыми.

Ныне велено послать попов и подьячих по нескольку человек изо Пскова и Новагорода.

9.

Которой полк ныне Алфенденской отобран из гарнизона динаментского, денежным жалованием откуды довольствовать? А ныне до указу его царского величества будет отдан в прежней немецкой Аленина полк, которыя отобраны из рижкого гварнизона[1].

Сие определитца зимою. А ныне или из денег, которые с тинфами есть, или из даходов гороцких и поземских платите.

[1] *В Письмах П. В. к гр. Б. П. Шереметеву под левым столбиком написано:* князь Репнин; *под правым:* Piter. В 22 день сентября 1710 г.

Перед текстом: Копия з докладных пунктов царскому величеству от генерала князя Репнина в небытность генерала-фелтьмаршала Шереметева при армии. На том доношении его царское величество собственною рукою написал; *под текстом:* Таковы статьи получены чрез прапорщика Бутырского полку Кучюкова, октября в 3 день в Донюшеве.

ГПБ, Погодинское древлехранилище, № 1741, лл. 27—29. Копия. Сокращенный список без пунктов: 1, 3 и 4 — в ЦГАДА, Кабинет П. В., отд. I, Тетради Зап., лл. 207 об.—208 об. Перед текстом: Пункты, каковы даны господину генералу князю Репнину.

Письма П. В. к гр. Б. П. Шереметеву, М., 1774, стр. 54—57; И. Голиков, Деяния П. В., ч. XII, М., 1789, стр. 201—206; изд. 2-е, т. XV, М., 1843, стр. 131—134.

4011. Сентября 22. — Г. И. Головкину

О Пипере и Рейншилде, где они ныне обретаются.

Письмо не сохранилось. В ответном письме Головкина от 24 сентября упоминается о двух письмах Петра I от 22 сентября с корабля „Выборг“ (к № 4011).

4012. Сентября 22. — Б. П. Шереметеву

Дупликат.

Господин генерал-фелтьмаршал.

Письмо ваше ... (*Дубликат № 3975*).

Петр.

Из флота с корабля „Выборха“, в 22 день сентября 1710-го.

Под текстом: Таков указ получен октября в 22 день чрез прапорщика Бутырского полку Кочюкова в Дюнюшеве.

ГПБ, Погодинское древлехранилище, № 1741, л. 29 об.—30. Копия.

Письма П. В. к Б. П. Шереметеву, М., 1774, стр. 53—54; И. Голиков, Деяния П. В., ч. XII, М., 1789, стр. 199—200; изд. 2-е, т. XV, М., 1843, стр. 130—131.

4013. Сентября 23. — Р. Х. Боуру

За приятное ваше писмо, которое объявляет о счастливом взятии фестуна Аренсбурха, купно со всем Эзелем, за которыя ваши труды вам зело благодарствуем и просим бога, дабы Ревелем сию счастливую компанию окончати благоволил.

Притом же зело бесчасно себе почитаю, что для умноженного песта к вам, ниже к Риге, прибыти не можем.

Перед текстом: Того ж числа к Боуру с карабля „Выборха".

ЦГАДА, Кабинет П. В., отд. I, Тетради Зап., л. 209 об. Список.

Датируется сентября 23, так как в Тетрадях Зап. помещено после письма от этого числа (№ 4014).

4014. Сентября 23. — А. Д. Меншикову

Писма ваши я получил, на которыя ответствую, что о деле Голцове и к Брюсу о салдатех учиним по настоящему. За уведомление о партии благодарствую, что же о нашем бытии к вам, и то держит розмена Вейдева, понеже Пипера вскоре ожидаем. Аднакож, ежели в неделю от секва[1] времени не улучим к вам быть, изволте приезжать в Питербурх.

Перед текстом: В 23 день сентября х князю.

ЦГАДА, Кабинет П. В., отд. I, Тетради Зап., л. 209 об. Список.

4015. Сентября 23. — В. В. Долгорукому

+

Господин подполковник.

Семена Алабердеева с лошедми нашими (ежели у нево в обозе от поветреной болезни опасности нет) отпусти к нам в Санкт-Питербурх.

«Piter».

Из Санкт-Питербурха, в 23 день сентября 1710.

На обороте письма адрес: Господину подполковнику Долгорукому от гвардии.

ЦГАДА, ф. Подлинных царских писем, т. VI, л. 112. Подлинник, с собственноручной подписью Петра I и печатью. Списки: там же, Кабинет П. В., отд. I, Тетради Зап., л. 209 об., с пометой перед текстом: Того ж числа к подполковнику Долгорукому; *ЦГАЛИ, фонды XVIII в., № 3363/1, Сб. Курбатова, л. 154.*

И. Голиков, Деяния П. В., ч. XII, М., 1789, стр. 207; изд. 2-е, т. XV., М., 1843, стр. 134.

---

[1] *Так в рукописи.*

4016. Сентября 23. — А. В. Кикину

Господин Кикин.

Писмо ваше, писанное ис Питербурха от 20-го сентября, до нас дошло, в котором вы пишете о своем деле. И о том старатца будем.

В том же писме пишешь, что шнаву „Астрель“ приготовил ты для графа Пипера[1], о котор«ом»[2] имеете ли ведомости, где они ныне обретаютца, что нам зело нужно надобно ведать. И о том к нам отпиши, «не мѣшкоѳ.

Piter».

С карабля „Риги“, 23 сентября 1710.

На конверте адрес: Господину Кикину.

ЦГАВМФ, ф. Адм. Совета, № 11, лл. 33—34. Подлинник, с собственноручными приписками и подписью Петра I.

Сб. РИО, т. XI, СПб, 1873, стр. 21; Бумаги П. В., СПб., 1873, стр. 21.

4017. Сентября 25. — Ф. М. Апраксину

Господин адмирал.

Не в указ вашей милости: понеже ветер немного крепок экзерцицию делать, того ради не прикажешь ли в том месте, где мы лавируем, к зюйдовой стороне якорь бросить до завтрее, ибо в сию черту или х Красной горке еще в тритцать саней зберутца все[3]. Потом надлежит стать в линию баталии; и так будет вечер, а хотя б и дню еще было, то фордовинтом тотчас будем х Кроншлоту[4] и не можем исполнить полной экзерциции. И ежели так благоволишь, то изволь знак мой, как мне ехать к вам, поставить и притом другой знак для бросания якоря. Тогда я в удобном месте брошу якорь, и тогда вы изволите приближитца к нам, також и протчие карабли,

---

[1] *Затем было написано и зачеркнуто:* и Рейншилда.

[2] *Окончание* ых *в слове* которых *исправлено на* ом *Петром I.*

[3] *В сб. Курбатова:* в 13 часов зберутся; *в Тетрадях Зап.:* в три часа не зберутца все.

[4] *Там же и у Голикова:* х Кронштату.

и стать на якорь. Ежели же потишеет и будет время еще, тогда возможно паки намерение свое исправить[1].

Питер.

С карабля „Выборха", сентября в 25 день 1710 году.

ЦГАДА, ф. Рукописн. отдела библиотеки б. МИД, кн. 46/66, л. 81. Список. Другие списки: там же, Кабинет П. В., отд. I, Тетради Зап., лл. 209 об.—210. Над текстом: В 25 день адмиралу; *ф. Строгановых, оп. 1, кн. 299, л. 74 и об.; ЦГАЛИ, фонды XVIII в. № 3363/1, сб. Курбатова, л. 153.*

И. Голиков, Деяния П. В., т. XII, М., 1789, стр. 192—193; изд. 2-е, т. XV, М., 1843, стр. 127; т. IV, М., 1838, стр. 153 (с датой: 15 сентября).

4018. Сентября 27.—Р. В. Брюсу

Понеже мы намерены в сих числех ехать в Корелу, того для по корелской дороге х Питербурху поставте по несколку человек драгун, а имянно, человек по дватцати, а где есть опасныя места, тут и болше с рассмотрением, и чтоб от перемены до перемены было не болше 20 верст.

Письмо ваше, писанное сентября от 22-го дня, до нас дошло, в котором пишете, что корелского гварнизона 70 человек салдат желают быть попрежнему во крестьянстве. И ты их прими и отпусти на прежние их места, где они жили, а других, которые желают быть в нашей службе, также прими, а указ о том, где им быть, определен будет в то время, когда мы сами там будем.

Перед текстом: В 27 день к Роману Брюсу с Кавериным.

ЦГАДА, Кабинет П. В., отд. I, Тетради Зап., л. 209. Список.
И. Голиков, Доп. к Деяниям П. В., т. VIII, М., 1792, стр. 448.

4019. Сентября 28.—Г. И. Головкину

Припала мне на ум, что писал Матвеев о отдаче шведского войска алиртом, того ради я опасаюсь, дабы оне при том перепусте не зделали тайного такого трактату, дабы им по французской войне вспомочь шведам. Того ради надлежит писать в Гагу,

[1] *В Тетрадях Зап.:* исполнить.

дабы наш посол (купно с союзники наших) предложил, чтоб алирты дали письменное твердое обнадеживание, что они помочи за сей перепуск ны нине, ни по скончании войны шведам противу нас не дадут, дабы нам было надежно впредь.

Перед текстом: В 28 день к Гавриле Ивановичю; *под текстом:* Послано с ево подьячим Сохинским.

ЦГАДА, Кабинет П. В., отд. I, Тетради Зап., л. 210. Список.

4020. Сентября 30. — Грамота лифляндскому дворянству

Мы, Петр Первый, божиею милостию, царь и император всероссийский, и протчая и протчая. Обьявляем чрез сие, что понеже нам благородное рыцерство и земля княжства Лифлянского со всею тою правинциею по божию изволению нашим справедливым и победоносным оружием по соизволенной от нас капитуляции здались и подданными сочинились и нам и нашим законным наследником торжественную присягу в верности учинили и потом чрез нашего вернолюбезного тайного советника барона фон Левенвольда во всеподданности просили, дабы мы все их древние и по се число благополученные и содержимые привилии, особливо же привилию Сигизмунда-Августа, данную в Вильне 1561 году, шляхетные права, статуты, вольности и достоинства, законные владения маетностей их как тех, которые у них во владении суть, так и оных, которые наследственныя не по правости у них отняты, им и их наследником милостиво подтвердили и отдать повелели. И тако мы в милостивом разсуждении, что понеже помянутое рыцерство и земля княжства Лифлянского прежним правительствам своим к их великой ползе и своей всегдашней славе всегда неутруждаемую верность и добрую услугу показывали, тако и нам и нашим законным наследником оную при всяких случаях показывати и должность верных подданных всегда честилюбиво во осмотрении имети помянутой присяге верно обещали, за достойно быти разсудили есмы им в том их покорнейшем и достойном прошении императорскою милостию щедро нисходительный явитися, дабы тем помянутое рыцерство и земля, сами и их потомство таким образом наивяще возбуждено было их присяженную подданную верность неутруждаемыми и истинными своими услугами и по требованию времяни и кровию и животом своим утвердити.

И того ради мы помянутому верному нашему рыцерству и земле Лифляндии и их наследником все их напред сего благозаслуженныя и к нам уже принесенные привилии, а особливо привилию Зигизмунда-Августа, данную в Вилне 1561, статуты, рыцерские права, волности, свободы, справедливости (елико оные при нынешнем правительстве и временах возможно употребить) купно с их законным владением маетностей и наследствий их, как тех, которые у них ныне в совершенном владении и употреблении суть, так и оных, х которым они от своих предков по своим правам и справедливостям правое притязание имеют, за нас и за наших законных наследников сим и силою сего милостивейше подтвержаем и укрепляем и обещаем. Да они и их наследники яко же достоит по правости при всем том совершенно и непременно имеют содержаны и оборонены быти, однакож удерживаем мы при сем нам и государств наших высочеству и праву без преосуждения и вреду, по чему всяк поступати имать.

И чрез сие повелеваем мы нашим высоким и ниским, в тех местех повелительство имеющим, которые нам послушанием и присягою обязаны, дабы оные нашему верному рыцерству и земле Лифляндии против их привилии права рыцерского статутов, волностей и справедливостей никакого помешательства и повреждения не чинили и чинить не допущали, но наипаче, где случай востребует, при том обороняли и содерживали.

Во утвержение и вящее безопасение и содержание того мы сие собственною рукою подписали и нашею императорскою печатию укрепить повелели.

Еже учинено в Санкт-Питербурхе, в 30 день сентября 1710-го[1].

Петр.

Граф Головкин.

ЦГАДА, Сношения России с Лифляндией 1710, № 103, лл. 1—3. Список. Другой список: там же, лл. 10—13.

ПСЗ, т. IV, № 2301; C. Schirren, Die Capitulationen der livländischen Ritter- und Landschaft und der Stadt Riga von 4 Juli 1710, Dorpat, 1865, SS. 47—48— немецк. текст, 49—50 — русск. перевод.

---

[1] *Затем в списке помечено:* У подлинного подписано.

4021. Сентября 30. — Грамота магистрату г. Риги

Мы, Петр Первый, божиею милостию царь и император всероссийский, и прочая и прочая.

Объявляем сим и чиним известно. Понеже Рига, главный град в Лифляндии, по соизволенной капитуляции нам здался и в подданство подвергся, и притом оному обещанно, что все их привилии градские, права, статуты, суды, чины, волности, древние обычаи, преимущества, справедливости, отеческие маетности и владетелства, как они от древле оные и от государей до государей до сего числа получали и имели, подтвержены и содержаны были. И по сем тот маистрат купно с чинами того места нам присягу в верности учинили, и потом чрез нашего особливо верного тайного советника барона фон Левенволда о нашем милостивейшем подтвержении о том подданнейше просили, сего ради мы цесарски милостиво им того отрещи не хотели. Но яко же мы о их непременной к нам подданнейшей верности и должности и к нашим цесарским наследником весма обнадежены, и сице подтвержаем мы сим и силою сего все их от древле и от государей до государей благополученные и до нас принесенные привилии градские, права, статуты, суды, чины, волности, древние обычаи, преимущества, справедливости, наследные или отеческие маетности и владения и обещаем им милостивейше, что они и их наследники при том всем непременно содержаны и защищены будут. Якоже мы ради того всем нашим высоким и ниским командером мест и всем оным, которые нам подданнейшею должностию и покорностию обязаны, сим ревностно повелеваем, дабы они им против того никакого помешательства или вреду не приключали и приключать не допущали, но оных, наипаче в потребных случаях, при том защищати и содержати должны были.

К наиболшему свидетелству и твердому содержанию мы сие собственною рукою подписали и нашею цесарскою печатью утвердить повелели.

Еже учинено в Санкт-Петерзбурке, сентября 30-го дня 1710-го.

«Петръ».

Граф Головкин.

Центр. гос. архив Эстонской ССР, Тарту, ф. Рижского ген.-губернатора. Подлинник, подписанный Петром I. Список: ЦГАДА, Лифляндские дела 1710, № 103, лл. 3—9 об.

ПСЗ, т. IV, СПб., 1830, № 2302; C. Schirren, Die Capitulationen der livländischen Ritter- und Landschaft und der Stadt Riga vom 4 Juli 1710, Dorpat, 1865, SS. 73—74 — немецкий текст, 75 — русск. перевод.

4022. Сентября 30. — Е. Ю. Маврину

Писмо ваше, писанное сентября от 14-го дня, до нас дошло, на которое сим указ обьявляем: когда в Тверце реке воды прибудет, то немедленно дубовыя леса сюда отпускай как наискоряя, не испуская времени; и объяви посланным, которыя с теми лесами поедут, под наказанием смерти, дабы они отнюдь к жилым местам не приставали и как скотины, так и протчего ничего себе ис тех мест не брали и не покупали и, как возможно бы, скоряя те места проезжали для того (от чего сохрани боже), дабы поветреная болезнь к ним не пристала[1].

Перед текстом: В 30 день к Маврину.

ЦГАДА, Кабинет П. В., отд. I, Тетради Зап., л. 210. Список.

В. Берх, Собрание писем Петра I к разным лицам, ч. 1, СПб., 1829, стр. 74—75.

4023. Октября 1. — Ф. М. Апраксину

Господин адмирал.

Сего числа получил я от Пипера писмо к вице-адмиралу Ватрангу, которое изволь послать в шведскую эскадру, не мешкав; толко заказать надобно, чтоб наши о том, что флот наш отступил, не сказывали шведам.

Питер.

Из Санкт-Петербурха, в 1 день октября 1710 году.

ЦГАДА, ф. Рукописн. отдела библиотеки б. МИД, кн. 46/66, л. 81. Список. Другие списки: там же, ф. Строгановых, оп. 1, кн. 299, л. 74 об.; ЦГАЛИ, фонды XVIII в., № 3363/1, Сб. Куйбатова, л. 154.

И. Голиков, Деяния П. В., ч. XII, М., 1789, стр. 207; изд. 2-е, т. XV, М., 1843, стр. 135.

4024. Октября 3. — В. В. Долгорукому

Писмо ваше, писанное чрез отъютанта Федорова, до нас дошло, в котором писали вы, откудова на лошадей брать фураж. И о том определение учинить приказали мы господину генералу-фелтьмаршалу князю Меншикову.

---

[1] *У Берха затем напечатано:* Петр. Сентября 30 дня 1710 года из Петербурга.

Писал к нам маеор Линемант, дабы ему на некоторое время здесь побывать, того для ево отпустите.

Також, при сем посылаю к вам двух денщиков — Елагина и Зыбина, которых вели написать в салдаты.

Перед текстом: Того ж числа х князю Долгорукому; *под текстом:* Отдано таково письмо фон Керхиной жене.

ЦГАДА, Кабинет П. В., отд. I, Тетради Зап., л. 210 об. Список.

Датируется октября 3, так как в Тетрадях Зап. помещено после письма, помеченного этим числом (№ 4025).

4025. Октября 3. — А. И. Репнину

Господин генерал.

Писма ваши, писанныя сентября от 12-го, от 18-го, от 20-го чисел до нас дошли (купно и с табелью, коликое число надобно в дополнку рекрут), на которыя ответствуем. О провианте и о протчих делах против пунктов ваших писано к вам напредь сего, о чем и при сем дупликат прилагается. Ординалную заморскую почту, с которой збирались в Риге пошлины, учреди ныне прямо Лифляндами до Нарвы и пошлину вели брать против того ж, по чему збиралось в Риге прежде сего.

О гварнизоне рижском определено здесь, дабы оной отпустить на караблях швецких; и о том к вице-адмиралу швецкому Ватрангу писано. И когда он пришлет к вам корабли, тогда отпусти токмо одних рядовых, а офицеров отнюдь не отпускай.

«Piter».

Из Санкт-Питербурга, в 3 день октября 1710.

P. S. Писали вы, что корабли с товарами к Риге будут. И ежели на тех кораблях будут вина, и вы несколько бочек их купите, ибо здесь в питьях нужда есть у многих, которые с радостию разберут; токмо надобно их поставить не в городе, но инде в удобных местах и от мору в безопасных.

На конверте адрес: Сие писмо весть от Ямбурха до Нарвы, до Дерпта и до Риги по почтарным станам денно и ночно и объявить господину генералу князю Репнину в армее при Риге. *На обороте:* 1710 октября 17 дня подано с почты.

Центр. гос. историч. архив ЭССР, Тарту, ф. Рижского генерал-губернатора. Подлинник, подписанный Петром I. Письмо было запечатано красной сургучной печатью.

Список: ЦГАДА, Кабинет П. В., отд. I, Тетради Зап., л. 210 об. Перед текстом: В 3 день октября к генералу Репнину; *под текстом:* Таково письмо послано того ж дня с куриером Шепелевым.

Сборник материалов и статей по истории Прибалтийского края, т. I, Рига, 1876, стр. 295—296.

4026. Октября 6.—Польскому королю Августу II

Пресветлейший, державнейший король и курфирст, любезнейший брат, друг и сосед.

Вашего королевского величества писание от 26-го дня июля 1710-го мы получили, и как из оного, так и из устного доношения обор-фалкенмейстера вашего фон Фицтума желание ваше о известном деле уразумели и оному мнение наше о сем деле пространно объявили, понеже за важностию сего секрета, хотя он того на писме и желал, перу в том поверить не можем. Притом же ваше величество обнадеживаем, что мы в том при прежнем нашем вам данном обещании пребываем и оное во объявленное помянутому вашему обор-фалкенмейстеру фон Фицтуму время исполнить не оставим. И уповаем, что ваше величество сею нашею декларациею доволен быть изволите.

Пребывая в протчем вашего величества и любви верный брат, друг и сосед.

«Петръ».

Из Санкт-Петерзбурка, октября 6-го дня 1710-го.

ЛОИИ, ф. Комиссии по изд. Писем и бумаг П. В. Копия с подлинника, хран. в Саксонском гос. архиве, Дрезден.

4027. Октября 8.—И. И. Скоропадскому

Господин гетман.

По указу нашему и по твоему универсалу отдана господину Рагузинскому индукта по всей Малоросии обыкновенным платежем в войсковой скарб, почем прежде плачено. И хотя он до сего числа тоя индукты обыкновенныя платежи платил, но, понеже ныне посещением божиим за моровым поветрием все торги остановлены и збор индукты умалился и дороги заставлены, и для того изволте

с ним, Рагузинским, в вышепомянутом деле снисходителнее поступить, дондеже оной гнев божий утихнет, дабы ему в том не было раззорения.

«Петръ».

Из Санкт-Питербурха, октября в 8 день 1710.

ЦГАДА, ф. Подлинных царских писем, т. VI, лл. 115—116. Подлинник с собственноручной подписью Петра I. Здесь же копия, л. 117. Другие копии: там же, Малороссийские дела 1710, № 41; там же, ф. Миллера, портфель № 65, т. I, № 12, л. 9. Список: там же, Кабинет П. В., отд. I, Тетради Зап., л. 211, с пометой под текстом: Таково писмо отдано Саве Рагузинскому того ж дня.

И. Голиков, Деяния П. В., ч. XII, М., 1789, стр. 207—208; изд. 2-е, т. XV, стр. 135.

4028. Октября 10.—А. И. Репнину

Господин генерал.

По получении сего писма, пошли ково-нибудь из офицеров (которой бы умел по-немецки говорить) в Кинесберх и вели ему тамо сыскать купца, прозванием Ганемана, и взять у него кость (или зубье), которое у него оставил нашего полку капитан Лев Измайлов. «Прошу сие, как наіскоряя, учинить» и прислать сюда.

Piter».

Из Питербурха, в 10 день октября 1710.

P. S. Также вели тому офицеру поискать тамо дерева гранадил и купить хотя фунтов сто, ежели болше не мошно[1].

При сем посланное писмо изволь послать в Кинесберх с тем офицером, которой туда пошлетца к купцу Ганеману.

На пакете адрес: Господину генералу князю Репнину в армее при Риге.

Центр. гос. историч. архив ЭССР, Тарту. Подлинник с собственноручной припиской и подписью Петра I. Список: ЦГАДА, Кабинет П. В., отд. I, Тетради Зап., л. 211 об. Перед текстом: Того ж числа к господину генералу князю Репнину; *под письмом:* Таково писмо послано до полку Преображенского с курьером Федором Васильевым сыном Шушериным, а отголь велено послать с нарочным курьером до Риги. *Копия: ГПБ, Погодинское древлехранилище, № 1741, л. 31.*

Сб. материалов по истории Прибалтийского края, т. I, Рига, 1876, стр. 297.

---

[1] *Дальнейший текст в Тетрадях Зап. отсутствует.*

4029. Октября 10. — Ивану Любсу

Помнитца нам, что, будучи на Москве, приказывали вам или господину Стельсу о кости молодой для точенья, также и о дереве гранадин, дабы выписать. И ежели оная кость и дерево по писмам твоим или Стельсовым к Городу вывезено (о чем надобно справитца с ево прикащиками), то, сыскав, пришлите сюда в Питербурх. Буде ж ни ты, ни Стельс о том не писали, то поищи, нет ли у ково такой кости и дерева у других, и також пришли сюда.

Перед текстом: Октября в 10 день к Люпсу к Городу; *под текстом:* Таково письмо послано Посольской канцелярии с подъячим Васильем Сохинским октября в ... день 1710-го.

ЦГАДА, Кабинет П. В., отд. I, Тетради Зап., л. 211 об. Список.

4030. Октября 10. — Ф. Ю. Ромодановскому

«Sire.

Ізвѣствую вашему величеству, что всевыщи сию компанию едва несравънительну прошлой даровал, ібо і послѣдней город Ревель генералу-лейтнанту Боуру на окордъ здался. І тако Лиѳляндия і Эсляндия весьма от непъриятеля очищена. І единым словом ізрещи, что непъриятель на лѣвой стронѣ сего Восточного моря не точию городоѳ, но ниже степени земли імѣет. І тако нынѣ надлежит господа бога просить точию о добром мирѣ. І тако сие объявя вашему величеству, оным поздравъляя, пребываю всегдашним нижайшим слугою.

Piter.

Із Санктъ-Питербурга, въ 10 д[ень] октября 1710».

На обороте: 1710-го октября в 29 день подал Матвей Олсуфьев.

ЦГАДА, Кабинет П. В., отд. I, кн. 28, лл. 201—202. Собственноручное.

И. Голиков, Деяния П. В., ч. XII, М., 1789, стр. 208; изд. 2-е, т. XV, М., 1843, стр. 135; Русский Архив, 1865, стб. 667—668.

4031. Октября 14. — Б. П. Шереметеву

Писмо ваше я получил, на которое ответствую, что денег с Литвы брать не надлежит, ибо уже время не остаетца, чтоб подрядом исправитца было возможно. Но положите хлеб на ближния

больше бочки с дыму (ибо в дыму на худой конец двадцать дворов есть) и дайте уневерсалы такие, что сей хлеб для того беретца, что для мора и разоренья Лифляндии взять негде, також и на квартиры зимния не пойдут в Литву. А ежели кто не даст хлеба, то принуждены будут на квартиры в Литве войско розставить.

И изволь, не описываясь, старатца о пропитании вам врученного войска, понеже нам, будучи так далеко, сего управить невозможно.

Над текстом: Копия с писма, каково послано к господину генералу-фелтьмаршалу графу Шереметеву октября в 14 день с курьером Шепелевым.

Центр. гос. архив Эстонской ССР, Тарту, ф. Рижского генерал-губернатора. Список. Подлинник не обнаружен. Другой список: ЦГАДА, Кабинет П. В., отд. I, Тетради Зап., л. 212. Перед письмом: Октября в 14 день к господину фелтьмаршалу Шереметеву; *под текстом:* Таково писмо послано с курьером Дмитреем Шепелевым октября в 15 день 1710-го. *Копия: ГПБ, Погодинское древлехранилище, № 1741, л. 30 об.; под текстом:* Питер. Ис Питербурха, в 14 день октября 1710 *и помета:* Таков указ получен, не доходя до Риги за 5 миль, чрез курьера Шепелева октября 24-го дня.

И. Голиков, Деяния П. В., ч. XII, М., 1789, стр. 209; изд. 2-е, т. XV, М., 1843, стр. 136 [1]; *Письма П. В. к гр. Б. П. Шереметеву, М., 1774, стр. 57; Сборник материалов и статей по истории Прибалтийского края, т. I, Рига, 1876, стр. 297—298.*

4032. Октября 15. — Р. Х. Боуру

За извещение о здаче города Ревеля зело вам благодарствуем, понеже сим уже неприятель весьма с сего краю отлучен.

Еще объявляю вам, что в Пернаве всегда много лесов бывало в отпуск за моря и для того, чаю, что и ныне те заводы еще есть, а нам зело нужно малыя суды. Того для потщися приготовить лесов на десять брегантин, а какие леса к тому надобно, для того мы посылаем к вам нарочного человека при сем [2].

Перед текстом: Того ж числа к Боуру; *под текстом:* Таково писмо послано 12-й роты с салдатом Васильем Вахониным.

ЦГАДА, Кабинет П. В., отд. I, Тетради Зап., л. 213. Список.

В. Берх, Собрание писем Петра I к разным лицам, ч. 1, СПб., 1829, стр. 75—76.

Датируется октября 15, так как помещено в Тетрадях Зап. после письма, помеченного этим числом (№ 4034).

---

[1] *У Голикова это письмо напечатано два раза, с датами:* 14 октября и 14 декабря.

[2] *У Берха затем написано:* Петр. Октября 15 дня 1710 года, из Петербурга.

4033. Октября 15. — М. М. Голицыну

«Господин генерал-лейтнантъ.

Письма ваши получилъ, на которыя отвѣтствую, что вам еше до генваря там надлежит побыть. А когда приближитеся ко Львову іли іным тамо мѣстам, ізвольте войско поставить на добрыя квартиры і порцыі положить по указу. І смотрѣть того нажрѣпъко, чтоб, кромѣ указнаго, не брали і обид не чинили. А хто сего преслушает, без всякой пощады казнить смертью. І такаж вы будете в том отвечать, чего, для бога, смотри і чини по сему. В протчем же поступайте по данным вам указом.

Також і того смотрите, чтоб не очень близко х турским границам стать, дабы не дать турком какого подозрѣния, пока онѣ так еще тихо сидят[1].

Piter.

Із Санктъ-Питербурха, въ 15 день октября 1710».

Извествую вам, что всевыщший сию компанию едва несрав[н]ителну прошлой даровал, ибо и последней город Ревель генералу-лейтенанту Боуру на окорд здался. Итак и Лифляндия и Эстляндия весма от неприятеля очищена и единым словом изрещи, что неприятель на левой стороне сего Восточного моря не точию городов, но ниже степени земли имеет.

ЦГВИА, ф. Канцелярии Военного министерства, № 1, лл. 417—419. Собственноручное, за исключением постскриптума, написанного на маленьком клочке бумаги. Здесь же, л. 420, современная указу копия без постскриптума. Список: ЦГАДА, Кабинет П. В., отд. I, Тетради Зап., лл. 212 об.—213. Перед текстом: Того ж числа к генералу-лейтенанту Голицыну с Резановым — отъютантом.

Сб. военно-историч. материалов, вып. 12, СПб., 1898, стр. 1.

4034. Октября 15.—Янусу фон Эберштедту

Писма ваши до нас дошли, по которым мы известились о поступках ваших. И понеже ныне уже время пришло такое, что драгунские полки розставить на винтер-квартиры, того для, когда вы со

---

[1] *Дальнейший текст в Тетрадях Зап. отсутствует.*

оными приближитеся ко Львову или иным тамо местам, то надобно поставить их на добрые квартиры и порции положить по указу... *(Далее как в № 4033, кончая словами:* еще тихо сидят).

Перед текстом: К генералу Янусу в 15 день октября с Резановым.

ЦГАДА, Кабинет П. В., отд. I, Тетради Зап., л. 212 об. Список.

4035. Октября 16. — М. П. Гагарину

Господин Гагарин.

Извествую вам... *(Далее см. № 4030).*

И тако ныне надлежит господа бога просить точию о добром мире. И тако, сие объявя, оным вам поздравляем.

«Piter».

Из Санкт-Питербурха, октября в 16 день 1710-го.

P. S. Посылка от вас 6 одеял и два меха собольих до нас дошли, за что вам благодарствуем.

На обороте второго листа адрес: Господину полковнику и каменданту князю Гагарину, в Москве; *там же помета:* Подал Матвей Олсуфьев, октября 24 дня 1710.

ЦГИАЛ, ф. Сената, оп. 1, кн. 8, л. 83. Подлинник, подписанный Петром I. Отпуск с несколькими адресатами: ЦГАДА, Кабинет П. В., отд. I, Тетради Зап., лл. 215 и об. Здесь перед текстом помечено: Того ж числа посланы письма с Матвеем Алсуфьевым о ревельской виктории; *под текстом:* Таковы письма посланы к Москве — к резанскому архиерею: P. S. О пропуске брата вашего... *(далее № 4038)*; к господину Голицыну указ послан *(№ 4039)*; к государыням царевнам; х князь Федору Юрьевичю; к Стрешневу два пакета; к Черкаскому; к Гагарину; х Курбатову; к Мусину-Пушкину: P. S. Чтоб высватать вдову Помаскину... *(далее № 4037)*; х князь Борису Алексеевичю Голицыну; к царю Арчилу; к Стельсу: P. S. О порохе, по скольку пуд... *(далее № 4057)*; к городу Арханьелскому к Голицыну с Софоновым: P. S. Что надобно про наш обиход... *(далее № 4036)*. В письмах Тихона Никитича посланы письма в Смоленскую и в Киевскую губернии с Ываном Писаревым. К архиерею великобританскому Вестову к Городу. Тут же послана роспись аргилерии. В Казанскую к Апраксину з денщиком ево три письма: первой дупликат о мастеровых и работных людех, другой — о правианте и о рекрутах, третьее писмо о виктории *(№№ 3995 и 4002)* [1].

Сб. РИО, т. XI, СПб., 1873, стр. 145—146; Бумаги П. В., СПб., 1873, стр. 145—146.

Отпуск писем Петра I о «ревельской виктории» в Тетрадях Зап. датируется 16 октября по предыдущему письму от этого числа (№ 4044). Но некоторые из этих писем были подписаны Петром и позже — 17 и 18 октября (№№ 4057—4059).

---

[1] *Письма к Б. А. Голицыну, Т. Н. Стрешневу, П. С. Салтыкову, М. А. Черкасскому, царевнам, имеретинскому царю Арчилу Вахтанговичу, П. М. Апраксину и П. Вестову не сохранились.*

4036. Октября 16. — П. А. Голицыну

Извествуем вам . . . . . (*Далее как в № 4030*).

P. S. Что надобно про наш обиход присылать, а имянно: питья, столовыя припасы, также и протчее все присылайте к нам сюда в Питербурх, а не к Москве. И о том объяви Любсу и другим, от ково будут посылки.

См. легенду к № 4035.

4037. Октября 16.—И. А. Мусину-Пушкину

Извествуем вам... (*Далее как в № 4030*).

P. S. Чтоб высватать вдову Помаскину конечно за Гаврила Меншикова.

А что в Ревеле взято артилерии, тому при сем роспись; однакож еще артилерия и амуницыя не вся написана, ибо за поветреною болезнию выправитца там подлинно не могли.

См. легенду к № 4035.

4038. Октября 16.—Стефану Яворскому

Извествуем вам . . . . (*Далее как в № 4030*).

P. S. О пропуске брата вашего к господину Голицыну указ послан.

См. легенду к № 4035.

4039. Октября 16. — Г. И. Головкину и П. П. Шафирову

Извествую вам, что всевышний сию компанию едва не против прошлой даровал. . . . (*Далее как в № 4030*).

И тако сие объявя, оным вам поздравляем. А что взято в Ревеле артилерии, тому при сем роспись. Однакож, еще артилерия и аммуницыя, за скорость времени, не вся написана.

Печатается по изданию: Ведомости времени П. В., вып. 2, 1708—1719, М., 1906, стр. 69. Здесь же, стр. 69—73, приводится роспись артилерии и амуниции.

Перед текстом письма напечатано: Реляциа о взятии города Ревеля, то есть Колывани. От царского величества из Санкт-Питербурха к господам министром в 16 день октября писано.

П. Пекарский, Наука и литература в России при П. В., т. II, СПб., 1862, стр. 252.

4040. Октября 16. — М. П. Гагарину

Господин полковник и камендант.

По получении сего указу... (*Далее как в № 4003*).

«Piter».

Ис Питербурха, октября в 16 день 1710.

P. S. Станок такарной, которой у жены токарнова мастера Шейпора, пришли сюды с нарочным немедленно[1].

На обороте второго листа адрес: Господину полковнику и каменданту князю Гагарину; *здесь же помета:* О правианте и о рекругах. Подал денщик Федор Вельящев 1710 ноября 1 дня.

ЦГИАЛ, ф. Сената, оп. 1, кн. 8, л. 81. Подлинник, подписанный Петром I.

Упоминание о дубликате и постскриптумы: ЦГАДА, Кабинет П. В., отд. I, Тетради Зап., л. 213 с припиской перед текстом: Того ж числа посланы дупликаты к губернатором о правианте и о рекрутах в Московскую, в Смоленскую, в Сибирскую в Казанскую, в Арханьелогороцкую, в Киевскую[2]. *Постскриптумы в письмах к губернаторам, №№ 4041—4042.*

Сб. РИО, т. XI, СПб., 1873, стр. 145; Бумаги П. В., СПб., 1873, стр. 145.

Указы губернаторам датируются того ж числа, *т. е. октября 16, так как помещены в Тетрадях Зап. после письма к Стрешневу от этого числа (№ 4044).*

---

[1] *В Тетрадях Зап. перед этим абзацем приписано:* К Гагарину потшкрыптом.

[2] *Письма такого же содержания П. С. Салтыкову в Смоленск и П. М. Апраксину в Казань не обнаружены.*

4041. Октября 16. — П. А. Голицыну

По получении сего указу... (*Далее как в № 4003*).

Письмо ваше чрез курьера нашего Кишкина до нас дошло (купно и с ведомостью о салдатех), в котором пишете, что салдат у вас мало. И вместо их наберите добрых рекрут и лутче уже самому быть вам в Ригу, ибо зимою в последних числех декабря или в первых генваря надеемся и мы сами быть там. А вышепомянутое число рекрут 1517 ч[еловек] положены на вашу губернию сверх того числа, что в Ригу надобно[1].

См. легенду к № 4040.

4042. Октября 16. — Т. Н. Стрешневу

По получении сего указу.... (*Далее как в № 4003*).

Три письма ваши, писанные с Москвы, первое сентября от 8-го, второе от 19-го, третее от 22 чисел, до нас дошло, в которых пишете, что указы о наряде работных и мастеровых людей и о рекрутах вы получили и по оным управлять будете. Что же пишете о салдатех, которые надобны в рижской гварнизон, что набрать их только не мочно, и понеже в письме от нас написано, что ежели салдат нет, то набрать добрых рекрут, а из московского гварнизону, которые ведомы у Гагарина, посылать не надобно, ибо тех салдат немного и те надобны на Москве[2].

См. легенду к № 4040.

4043. Октября 16. — Д. М. Голицыну

Работников с Киевской губернии высылать сюда в Питербурх к городовым делам не надобно, а высылать их в Азов и в Троицкой по писмам от господина адмирала Апраксина, колико будет от вас он требовать[3].

---

[1] *В Тетрадях Зап. перед этим абзацем приписано:* К городу Арханьельскому к Голицыну потшкрыптом.

[2] *В Тетрадях Зап. перед этим абзацем помечено:* В Московскую приписано потшкрыптом.

[3] *Там же перед текстом приписано:* В Киевскую губернию.

Також надобно вам собрать с Киевской губернии рекрут четыреста десять ч[еловек], которых надобно вам також привесть сюда с собою.

P. S. Ежели бог утишит поветреную болезнь в Риге, то мы зимою намерены там быть, того для и вам лутче туда ж приезжать. А вышеписанных рекрут с собою не приводи, но токмо лише их такое число изготовь или больше.

См. легенду к № 4040.

4044. Октября 16. — Т. Н. Стрешневу

Писали вы, что бутто ис тела цесаря Ивана Ивановича внутренних мокрот вычистить не мочно, и того зело жаль, что время пропустили, ибо после трех недель лехче было вычистить, нежели ныне. Однакож, ныне по получении сего письма весьма то учините, ибо может быть либо будущею зимою похоронять ево не будем, и весною и летом так простоит, то от тела зело будет смердить и приступитца будет невозможно. Того для как-нибудь ево вели вычистить дохтуру Бидле, а ежели он того не зделает, то вышли ёво к нам.

Перед текстом: Октября в 16 день к господину Стрешневу; *под текстом:* Послано с Алсуфьевым.

ЦГАДА, Кабинет П. В., отд. I, Тетради Зап., л. 213. Список.

4045. Октября 17. — Т. Н. Стрешневу

По прошению светлейшей княгини, жены князь Ивана Галицына, Василья Черторыльского со двора князь Ивана Галицына никуды отдавать не велите.

Перед текстом: Того ж числа к Тихону Никитичю; *под текстом:* С ним же[1] послано.

ЦГАДА, Кабинет П. В., отд. I, Тетради Зап., л. 216. Список.

Датируется октября 17, так как помещено в Тетрадях Зап. после письма, помеченного этим числом (№ 4056).

---

[1] *Т. е. с Матвеем Олсуфьевым.*

4046. Октября 17. — М. П. Гагарину

Господин полковник и камендант.

С Сибирской губернии надобно сюда работников высылать к городовому делу и с прибавочными, которые вместо Азовской и Киевской губерней прибавлены, по тысяче по триста по сороку по четыре человека; денег им каждому человеку по три рубли, итого четыре тысячи тритцать два рубли, в другую перемену против того ж. И высылайте их на указные сроки так, как к вам прежде сего писано, з добрыми приводцами.

Прежде сего писано к вам, дабы переписать и гораздо тщателно пересмотреть Сибирской губернии всех царедворцов, и дворян, и недорослей, и которые годятца в службу, таких написать особливо на роспись и привесть их зимою к Москве, и ныне их приведите с собою сюда.

И ежели вы к празднику рожества Христова быть сюда не успеете, то надобно вам поспеть сюда генваря в первых числех[1].

«Piter».

P. S. За правиант с Сибирской губернии собрать денги, и на те денги правиант сюда поставить подрядом. Ежели бог утишит поветреную болезнь в Риге, то мы зимою намерены там быть, того для и вам лутче туда ж приезжать.

Работников с Сибирской губернии, ежели за далностью сюда высылать будет не мочно, то зберите за них денги против того ж, по чему с них платили в Помесной приказ, и высылайте наперед к Ульяну Синявину.

Ис Питербурха, в 17 день октября 1710.

Также отпиши к нам, сколко у вас есть в Сибире рекрут набрано набору прошлых лет и нынешняго году (кроме того, что по сим указом набрать велено), и где они ныне, или в армею отосланы.

ЦГИАЛ, ф. Сената, оп. 1, кн. 8, лл. 85—86. Подлинник, подписанный Петром I. Отпуск с несколькими адресатами: ЦГАДА, Кабинет П. В., отд. I, Тетради Зап., лл. 213 об. — 214 об., с припиской: перед шекстом — Того ж числа посланы дупликаты к губернатором о мастеровых и работных людех; *под текстом* — Таковы письма посланы в Московскую, в Смоленскую, в Казанскую, в Арханьелогороцкую, в Сибирскую. Послано с Софоновым. *Соответствующие постскриптумы к губернаторам см. к письмам №№ 4047—4050. Здесь дата* того ж числа, *т. е. 16 октября, но по аналогии с письмом к Гагарину датируются 17 октября.*

Сб. РИО, т. XI, СПб., 1873, стр. 146—147; Бумаги П. В., 1873, стр. 146—147; М. Клочков, Население России при П. В., СПб., 1911, стр. 142 (с сокращениями).

---

[1] *Затем в Тетрадях Зап. было приписано:* В Сибирскую.

4047. Октября 17.—Т. Н. Стрешневу

С Московской губернии надобно сюда работников высылать к городовому делу и с прибавочными, которые вместо Азовской и Киевской губерней прибавлены по 6641 ч[еловеку], денег им каждому человеку по 3 рубли, итого 19923 рубля... (*Далее как в № 4046 до постскриптума, с изменением Сибирской губернии на Московскую*).

См. легенду к № 4046.

4048. Октября 17.—П. М. Апраксину

С Казанской губернии надобно сюда работников высылать...

Далее как в № 4046 до постскриптума, с изменением Сибирской губернии на Казанскую, а также числа людей (3136 чел.) и рублей (9408 р.)[1].

P. S. Писма ваши чрез денщика вашего до нас дошли, и за отправление тех полков, которые вы отправили к Москве, вам благодарствуем. Також извольте управлять по нынешним к вам посланным указом, а имянно: о рекрутах, о правианте и о протчем, что зело нужно. Также, что у вас за отправлением сюда правианту останетца, и о том надобно старатца, дабы оной отправлять к Паншину, ибо и там нужда требует сего, однакож сюда наперед отправляйте[2].

См. легенду к № 4046.

Собрание писем П. В. к Апраксиным, ч. 1, М., 1811, стр. 106—107. Здесь письмо напечатано без постскриптума.

4049. Октября 17.—П. А. Голицыну

С Арханьелогороцкой губернии надобно сюда работников...

Далее как в № 4046 до постскриптума, с изменением числа людей (2760 чел.) и рублей (8280 р.).

P. S. Которые ефимки, также серебро и протчее, что вывезено для денежного дела на манетной двор, отправьте к Москве без

---

[1] *В печатном тексте затем написано:* Piter, из Санкт-Петербурга, октября в 17 день 1710.

[2] *В Тетрадях Зап. перед постскриптумом:* В Казанскую.

задержания, а ежели надобно в том иметь вам счет, и то не уйдет в то время, когда вы будете вместе с ним, господином адмиралом.

См. легенду к № 4046.

4050. Октября 17. — П. С. Салтыкову

С Смоленской губернии надобно сюда работников...

Далее как в № 4046 до постскриптума, с изменением Сибирской губернии на Смоленскую, а также числа людей (1343 чел.) и рублей (4029 р.)[1].

Писали вы, что у вас в Смоленску салдат мало, того для вместо их наберите добрых рекрут или иных каких служивых людей, ежели есть в городех Смоленской губернии (окроме смоленских салдат), тысячю человек, что в рижской гварнизон надобно.

См. легенду к № 4046.

4051. Октября 17. — Б. П. Шереметеву

Господин фелтьмаршал.

Посылается от нас в Ригу тайной наш советник барон Левенволд[2], и дана ему инструкция и пункты о управлении и учреждении гражданских и иных дел в Лифляндской провинции, о чем из инструкции, данной ему, выразуметь можете, которому в тех делех покажите вспоможение. А у того дела велите с ним быть в товарищах Ефиму Зыбину, да другому из офицеров, которой бы был к тому делу способный и умел по-немецки или по-латински.

Piter.

Из Санкт-Петербурха, октября 17 дня 1710.

ГПБ, Погодинское древлехранилище, № 1741, л. 33 и об. Копия. Список: ЦГАЛИ, фонды XVIII в., № 3363/1, сб. Курбатова, л. 154 и об.

Письма П. В. к гр. Шереметеву, М., 1774, стр. 57—58; И. Голиков, Деяния П. В., ч. XII, М., 1789, стр. 209—210; изд. 2-е, т. XV, М., 1843, стр. 136.

---

[1] *Цифры в №№ 4048—4050 взяты из таблицы на стр. 719.*

[2] *В сб. Курбатова:* барон Леволд.

4052. Октября 17. — Наказ Г.-И. Левенвольде

Наказ, по которому его царского величества тайной советник барон фон Левенволд в Лифляндии, яко полномочной его царского величества на комисию с протчими с ним определенными к той комисии поступати имеет.

Понеже всемогущий бог соизволил нашему справедливому оружию толь победоносное споспешествование подати, что вся провинция Лифлянская со всеми городами и крепостми и всем к тому приналежащим совершенно от неприятеля приобретены, и мы при том уведали, что продолжителною войною, в которой земля чрез десять лет пребывала, все тамо в смущение и непорядок пришло. Мы же особливо милостиво склонны по сущему нашему интересу общее благополучие и истинную ползу всея тоя провинции земель и приналежащей оной городом паки в доброе основание привести повелеть. Сего ради мы по особливой милостивой надежде к нашему особливо любезноверному тайному советнику высокоблагородному барону фон Левенволду оному полную комисию и мочь милостивейше дать соизволили и с ним к той же комисии определили обер-комисару нашему Ефиму Зыбину. Да из лифлянского рыцерства назначиваем к той же комисии для вспоможения во всяких приключающихся делех, яко наших правителства того советников, благородного Егоргия-Фридриха фон Рейца и Германа-Фридриха фон Витинггофа, дабы тамо то, еже при гражданском судебном экономии казенном и во всех тамошних стацких делех в земле и в городех недостаток обрететца и весма потребно есть, подлинно розыскали и паки учредили и привели в надлежащее состояние и все учинили, еже нашему интересу и всеа провинции к благополучию, особливо же чего данные наши милостивейшия решении требуют и по тому им во осмотрении иметь.

1.

Дабы генерально во всей земле, понеже оная от войны наивяще разорена, экономию как в наших публичных вотчинах, так и везде вскоре полезно и по лутчему благоизобретению учредити и содержати, ибо мы к поспешествованию того и по размеру разорения некоторыя свободныя годы такою мерою, яко то при настоящей войне потребное прокормление наших войск допустити может, арендатором и владетелем тех наших вотчин под некоторою кондициею позволити намерены.

2.

Трудится как наискоряя взять информацию во всей земле Лифлянской, по сколку доходов со всех публичных и шляхетных маетностей, також и в городех всяких податей и пошлин изстари в казну бывало, и что вновь от шведского правителства налажено, и о том о всем учинить его царскому величеству немедленно доношение, междо тем же к зборам тех доходов учредить попрежнему верных и искусных людей.

3.

Публичные вотчины, которые у природных шведов во владении были, лифлянской шляхте за прежнюю цену в аренды по нашему милостивейшему изволению под некоторыми кондиции, ко учреждению оных потребными, отданы да будут. Шведом же и швецким намеренным в земле и инде ни в каких службах не быть, и которые маетности имеют, те у них отобрать и оных из земли вон выслать.

4.

Понеже нынешнея воинская нужда из шляхетцких маетностей некоторого вспоможения еликоможного необходимо требует, и о том как по древнему употреблению, так и о росположении квартер нашим войскам з благородною шляхтою и з земскими жительми согласится потребно. И для того тотчас сейм обыкновенной публиковать, на котором он, наш полномочной, нашему верному рыцерству и земле наше милостивейшее потвержение и решение на присланные акордные и иные пункты, також наше особливое милостивейшее потвержение их привилий, волностей и прав вручит и их всех и особо нашею царскою милостию обнадежит; и им того действителное употребление соизволит, что они земских советников, земских маршалов по древнему обычаю избирати и к подтвержению нашему милостивейшему представить имеют. Между тем таковым образом избранные признаны и допущены будут, дабы от них тотчас, что в нашей службе и земской ползе потребно предложено, предвосприято и заключено быти могло. Притом мы оному нашему полномочному милостиво повелеваем тех избранных земских советников милостию нашею обнадежить, что мы их по примеру прежних привилий их из древних писем являющагося достоинства, и к болшему показанию нашей милости, к нашему верному рыцерству, таковой ранг определим, что шесть первых выше генералов-маеоров степень да имеют, и шесть других по генералех-маеорех последовати будут. Земской же маршал с полковниками степень свою

да имеет. При созвании же и объявлении того сейма объявить всей шляхте и владетелям маетностей коронных и шляхетских, дабы на том сейме явились, и у той комисии нашей записывались, и привилегии свои на те маетности объявляли.

5.

Имеет наш полномочной с тою учрежденною от нас комисиею в возвращении у лифлянцов отъятых маетностей по нашему милостивейшему в сем пункте определению и данному решению во всем поступати. А имянно, у всех претендующих возвращение оных маетностей, привилегии их древния и крепости приняв и по разсуждению в том правости, оным возвращения чинить и тому всему, учиня записку, для подтвержения к нам прислать.

6.

Могут по нашему милостивейшему решению убылых служителей при судех нижних и верхних и при всем правительстве земском и в городех, без которых обойтится невозможно, дополнить, и нашим имянем им полныя мочи да подтвержения нашего дать, и ввести, ежели мы и о верхних и нижних конзисториях милостиво разпространяем. Притом нашему полномочному и учрежденной комисии по сему полную мочь даем тех, которые ис прежних судейских особ и иных служителей общей ползе не полезны и не способны и швецкой породы и намерения изобретены весма, отставить, и иных вместо оных принять и по прежнему употреблению и нашему милостивейшему решению избрать, и подтвержению нашему представить велеть, також и почтовое дело по прежнему обыкновению учредить и о том деле повелеть тем почтмейстером писать к государственному нашему подканцлеру барону Шафирову, росийской почты генералному управителю.

7.

От нашей же учрежденной комисии в замке рижском учрежден да будет городской суд по прежнему обыкновению.

8.

Також учредить судебным и иным, також и губернаменства служителем плату из таких же доходов, из которых оные прежде сего бывали.

9.

Надлежит нашему полномочному с протчею комисиею о городе и оного разправе и управлении суда бодрое око имети, а особливо

престерегать, дабы судные правителства не смешены были, також того прилежно смотреть, чтоб доходы денежныя в прямое время собираны и так сохранены были, дабы могли в безопаствии и бережении быть.

10.

Надлежит нашему полномочному и учрежденной комисии о содержании наших в земле и в гварнизонах обретающихся войск доброе попечение иметь и купно трудитися, чтоб нихто ни в земле, ни в городех, кроме того, что указано, налогами и нападками не отягчен был. Оные же, которые против сего погрешат, достойное наказание да претерпят, ибо нашему генералству, тамо сущему, не токмо всем жестоко содержати, но и напоминания нашего полномочного и комисии во осмотрении имети и с ними обще, а не инако кватеры и надлежащие тому учреждати и где что уже погрешено исправляти и награждати надлежит. Такожде надлежит о непристойных поступках, которые преж сего в Лифляндии учинены и впредь чинены быти могут, с сообщением нашего генералства розыскать и ко удоволствию справедливости иным на пример винных наказать. А ежели, паче чаяния, кто в таковых случаях надлежащего остережения имети не будет и потребныя наказания чинити пренебрежет, то нам о том вскоре доносить, о чем тогда такое призрение мы учиним, яко дела сего важность требует.

11.

Також надлежит нашему полномочному и учрежденной комисии о выморочных домех мещанских по городам подлинное известие взять, и х которым близкие и законные наследники обретатися будут, владение оных именей, оставшихся им, отдать. Х которым же наследников ближних и законных не будет, и от тех оставшемуся учинить перепись и оные запечатать и в добром охранении держать повелеть и о том писать.

В протчем, что в сей инструкции имянно не означено, однакож в публичных и приватных делех потребно будет, в том имеет наш полномочной со учрежденною комисиею к нашему интересу и общей ползе по данной нашей милостивейшей полной мочи також чинить и о том нам всеподданнейше доносити. На что же решения не может определить, о том требовать всемилостивейшего повеления, якоже мы о нем твердую милостивую надежду имеем, что во всем нашу службу и со оною согласное общее благополучие по присяге и совести по вящей возможности исполнять искати будет. К наивя-

щему сего утвержению и соизволению мы сие собственною рукою подписали и нашею печатью утвердить повелели.

Дано в Санкт-Петерзбурке, октября в 17 день 1710.

«Петръ».

Граф Головкин.

ЦГАДА, Царские подлинные письма, т. VI, лл. 118—121 об. Подлинник, с собственноручной подписью Петра I. Приложена печать; немецкий перевод здесь же, лл. 122—126 об. Списки: там же, Сношения России с Лифляндией, 1710, № 106, лл. 6—9 об. и 10—13 об., с записью: У подлинной приписано его царского величества собственною рукою сице: Петр; потом приписано: граф Головкин. *Копия: там же, лл. 1—4 с надписью:* Таков оригиналной за подписанием собственныя его императорского величества руки по сему, контросигнировал канцлер по сему и оригиналной положен в свое место.

И. Голиков, Деяния П. В., т. XII, М., 1789, стр. 210—218; изд. 2-е, т. XV, М., 1843, стр. 136—141.

4053. 17 октября. — Грамота дворянству и горожанам Лифляндии

Wir, Peter der Erste, Czaar und Imperator von allem Reussland. Thun hiemit jedermänniglich und absonderlich denen, welchen hieran gelegen kund und zu wissen, welchergestalt wir, nachdem es dem allerhöchsten Gott gnädigst gefallen unsere gerechte Waffen dermassen siegreich zu machen, dass nunmehro dass Fürstenthum Lieffland von uns völlig conquestiret worden, in Gnaden geneigt seyn, alle Einwohner und Eingeborene dieser Province, insonderheit den Adel, und neben demselben die von bürgerlichen Stande, in ihre vormahlen erworbene Privilegien, Rechte, Freyheiten, Possessionen und Eigenthümer plenarie zu restituiren. Damit nun in diesem Fürstenthum ein jeder vor sich und alle ingesamt solcher unserer gnädigen Intention und mit derselben vereinigten Wohlthaten würcklich theilhaftig werden mögen, niemand aber davon sich selbsten ausschliesse, oder durch einen Schein der Unwissenheit dessen Geniesses sich unfähig mache, so haben wir gnädigst für gut befunden, mittelst dieses offenbaren Manifests ein Mandatum gratiae und solch unser gnädigstes Wohlgefallen zureichlich publiciren zu lassen, zu dem Ende und mit ausdrücklichen Verordnung, dass alle und jede, welche von Liefländern aus dem Adel und aus den Städten sich entweder studirens halber auf Peregrinationen oder bey militairen Engagements ausserhalb Landes und in der Fremde, insonderheit

aber in unseres Feindes Diensten aufhalten, in ihr Vaterland unweigerlich revertiren und gesagten unserer Gnaden, gleich ihren Mitbrüdern zu geniessen haben sollen. Wozu ihnen allen ingesampt ein Jahr und sechs Wochen Zeit, von dieser Publication anzurechnen, denen in feindlichen Dienst aber sich befindenden nach der Capitulation sechs Monath Zeit gelassen und concediret wird. Also und dergestalt, dass welche innerhalb solcher Frist diess unser Mandatum gratiae nicht beobachten, sondern wiederspänstig aussenbleiben, nachdeme weder angenommen, noch zu der Geniessung unserer Gnade und dieses Landes gemeinen Beneficien noch einiges Erbtheils von den ihrigen jemahlen mehr admittiret werden, sondern derselben vor sich und ihre Nachkommen auf ewig verlustig seyn sollen. Jedennoch mit dieser gnädigen Limitation, dass diejenigen, welche nicht in feindlichen Dienst sich befinden und einer längern Zeit zu ihrem mehrern Nutzen und insonderheit zu unsern künfftigen Diensten desto besser sich zu habilitiren geniessen wollen, innerhalb vorgesetzten Termin, bey unserem General-Gouvernement in Lieffland sich gebührend angeben, die Ursach ihres Verlangens länger auszübleiben, und wo, unter welcher Herrschaft und in welcherlei Condition sie daselbsten sich aufhalten, oder engagiret sind, deutlich anzeigen und darüber entweder unsere gnädigste Permission oder andere Weissung abwarten, und sich darnach in Unterthänigkeit richten und anschicken sollen. Gestalten zu benehmung aller hiewieder künfftig einzuwendenden Ausflüchten und Entschuldigungen nicht allein unsere Befehlighabere in Lieffland, dies unser gnädigstes Edict alldorten gewöhnlichermassen proclamiren zu lassen, sondern auch unsere an fremder Puissancen Höfen negotiirende Ministri selbiges überall kund zu machen und denen Interessirenden zur notice zu bringen, hiemit nachdrücklich beordert worden. Gegeben zu St.-Petersburg den 17. Octobr A[nno] 1710.

Petrus.

Центр. гос. историч. архив ЭССР, Тарту, ф. Рижского генерал-губернатора, № 30, печатный экз.

C. Schirren, Die Capitulationen der livländischen Ritter- und Landschaft und der Stadt Riga, Dorpat, 1865, SS. 113—114. [1].

---

[1] Мы, Петр Первый, царь и император всероссийский. Сим оповещаем всех и особо тех, кого это касается и кому ведать надлежит. После того как всевышнему господу богу угодно было увенчать победой наше справедливое оружие и мы всецело завоевали княжество Лифляндское, мы милостиво склоняемся к тому, чтобы полностью восстановить для всех жителей и уроженцев этой провинции, в особенности для дворянства и наряду с ним городского сословия, все приобретенные ими ранее привилегии,

4054. Октября 17.— А. И. Репнину

+

Господин генерал.

Писмо ваше, писанное октября от 8-го дня, до нас дошло, на которое инаго ответствовать не имеем, кроме того, что о зборе провианту, как писано к господину фельтьмаршалу Шереметеву, из того указу (при сем прилагаетца копия), по которому надобно вам исполнять.

Также надобно вам осмотреть в Риге ружье и собрать в одно место и отписать к нам, коликое число оного есть.

права, вольности, владения и собственность. И вот для того, чтобы в этом княжестве каждый житель и все население смогло действительно воспользоваться нашими милостивыми намерениями и связанными с ними благодеяниями, и чтобы никто от сего не был устранен, или, ссылаясь на незнание, сам не лишил себя возможности воспользоваться ими, мы сочли за благо посредством настоящего всенародного манифеста опубликовать о сей милости. Таким образом, мы решили оповестить всех о нашем милостивом расположении, а также о нашем строгом приказании, чтобы все и каждый из жителей Лифляндии, из дворян и горожан, которые находятся либо для обучения, либо на военной службе вне страны и на чужбине, а в особенности те, кто находится на службе у наших врагов, немедленно возвратились на свою родину, дабы наравне со всеми согражданами воспользовались нашими милостями, упомянутыми выше. Для этого всем им предоставляется срок в один год и шесть недель, считая со дня опубликования данного манифеста; находящимся же на службе у врага дается срок в шесть месяцев после капитуляции. Те же лица, которые в течение указанного срока не примут во внимание настоящий наш милостивый указ, а, напротив того, упорно будут оставаться за границей, впоследствии не будут допущены воспользоваться нашей милостию и общими привилегиями их страны; они также будут лишены наследственных прав и потеряют таковые навсегда как для себя, так и для своих потомков, однако со следующей милостивой оговоркой: тем, кто не находится на вражеской службе и кто желает на более продолжительное время остаться за границей, дабы с большей пользой для себя овладеть науками и в особенности подготовиться для будущей службы у нас, надлежит в течение указанного срока сообщить в наше генерал-губернаторство в Лифляндии причину, по которой они желают продлить свое пребывание за границей, а также точно указать, где они находятся, под властью какого правительства и на каких условиях они там пребывают или приглашены на службу. После сего им надлежит ждать либо нашего милостивого на то разрешения, либо других указаний и верноподданнически исполнить таковые. Дабы избежать в будущем всевозможных отклонений и извинений, мы не только приказали нашим властям в Лифляндии обычным порядком повсеместно обнародовать сей наш милостивый эдикт, но и повелели также нашим министрам, ведущим переговоры при дворах иностранных держав, повсеместно оповестить об этом и довести до сведения заинтересованных лиц. Дано в Санкт-Петербурге, 17 октября 1710 года. Петр *(Перевод ред.)*.

Также подтвержаем вам, дабы вы послали в Кинесберх офицера для кости, о чем и прежде к вам писали. Также вели поискать такой кости в Риге и, буде сыщетца, то пришлите сюда.

«Piter.

P. S. А что вы писали об алтирери, что удержали до указу, і о том уже указу нѣ для чего ожидать, ібо, слава богу, і без таго здѣлалась[1]».

Из Питербурха, в 17 день октября 1710-го.

Под письмом: Подал вышеписанные письма куриер Кишкин октября 27-го дня 1710-го году.

Центр. гос. историч. архив ЭССР, Тарту. Подлинник с собственноручной припиской и подписью. Список: ЦГАДА, Кабинет П. В., отд. I, Тетради Зап., л. 216 и об. Перед текстом: Того ж числа к генералу Репнину; *внизу:* Послано с куриером Кишкиным. *Копия: Гос. публ. б-ка в Ленинграде, Погодинское древлехранилище, № 1741, л. 31. и об.*

Сборник материалов и статей по истории Прибалтийского края, т. I, Рига, 1876, стр. 297.

4055. Октября 17.—Я. В. Брюсу

+

Господин генерал-лейтенант.

«Благодарствую вам за присылку книшки і зело радуемся, что гнѣвъ божей в городѣ унелся. Дай боже, чтоб і въ полках тому ж послѣдовала, дабы зимою нам возможно к вам быть.

Piter».

Ис Питербурха, в 17 день октября 1710.

P. S. Извольте выправитца о порохе лет за 7 или за 6, по скольку пуд оного на год в росходе было; буде ж за столько лет скоро выправитца не мочно, то хотя года за три и прислать сюда. А мы между тем велим выправитца здесь, поскольку выходило во флоте и в гварнизонах.

На пакете адрес: Господину генералу-лейтенанту Брюсу в армее при Риге; *под текстом:* Получено октября 28-го дня.

ЦГВИА, ф. ВУА, № 36, л. 182 и об. Собственноручное, за исключением обращения, места написания и постскриптума. Список: ЦГАДА, Кабинет П. В., отд. I, Тетради Зап., л. 216 об. Перед текстом: Того ж числа к господину генералу-лейтенанту Брюсу; *под текстом:* Послано с куриером Кишкиным.

---

[1] *Далее написано:* В цыдулке *и приводится письмо Петра I к Репнину от 10 октября (№ 4028).*

4056. Октября 17.—М. П. Гагарину

Господин полковник и камендант.

По получении сего писма объявите указ на Москве, дабы в Белом и в Земляном городех отнюдь нихто каменного строения вновь не строили, а чтоб строили в Китае по прежнему указу каменное. А ежели богатые люди, которые живут в Белом и в Земляном городех, похотят себе строить каменное строение, и они бы брали себе места в Китае у убогих, которые не могут каменного строить, а вместо бы того отдавали им другие свои места в Белом и в Земляном городех. Однако, когда станут местами менятца, то надобно смотрить того, дабы убогие не были обижены.

«Piter».

Из Санкт-Питербурха, в 17 день октября 1710.

На обороте: Подал Матвей Алсуфьев октября 24 дня 1710 *и адрес:* Господину полковнику и каменданту князю Гагарину, в Москве, о каменном строении.

ЦГИАЛ, ф. Сената, оп. 1, кн. 8, л. 87. Подлинник, подписанный Петром I. Список: ЦГАДА, Кабинет П. В., отд. I, Тетради Зап., л. 193. Перед текстом: Октября в 17 день к господину Гагарину; *под текстом:* Послано с Матвеем Олсуфьевым того ж дня.

Сб. РИО, т. XI, СПб., 1873, стр. 147; Бумаги П. В., СПб., 1873, стр. 147; ПСЗ, т. IV, № 2306.

4057. Октября 17.—Андрею Стейльсу

Извествуем вам . . . . *(Далее как в № 4030).*

P. S. О порохе, по скольку пуд в год у вас принимать, определим впредь, ибо для того велели мы выправитца, по скольку пуд ево в год выходило.

Мастеровых людей, которыя приехали из Англии, пивовара вышли сюда, а другова, которой имеет искусство в железных заводех, отдать в Адмиралтейской приказ Григорью Племянникову.

См. легенду к № 4035.

Письмо датируется по ответу А. Стейльса (к № 4057).

4058. Октября 18.— П. М. Апраксину

Господин Апраксин.

Извествую вам . . . *(Далее как в № 4030).*

И тако, сие объявя, оным поздравляем.

Piter.

Из Санкт-Петербурга, в 18 день октября 1710 года.

Печатается по изданию: Собрание писем П. В. к Апраксиным, ч. 1, М., 1811, стр. 108. См. легенду к № 4035.

4059. Октября 18.— А. А. Курбатову

Господин Курбатов.

Извествую вам . . . *(Далее как в № 4030).*

И тако, сие объявя, оным вам поздравляем.

Piter.

ЦГАЛИ, фонды XVIII в., № 3363/1, сб. Курбатова, л. 154 об. Список. См. легенду к № 4035.

И. Голиков, Деяния П. В., ч. XII, М., 1789, стр. 221—222; изд. 2-е, т. XV, М., 1843, стр. 144; т. III, М., 1788, стр. 216; Дополнение к Деяниям П. В., т. VIII, М., 1792, стр. 471.

4060. Октября 18.— Польскому королю Августу II

Пресветлейший, державнейший король и курфирст,
любезнейший брат, друг и сосед.

Вашему королевскому величеству и любви не могли мы оставити, по имеемому междо нами союзу и приятству, сим вкратце объявити, что мы из нашей армеи от Ревеля радостную ведомость получили, коим образом сей город и замок, не ожидая формалной атаки, нам на акорд здался и во оный по сем действително наши войска в 29 день сентября введены. И сим тако с нашей страны (да будет вышшему за сие благодарение) сия компания счастливо и победоносно окончалась. А что во оном городе артилерии, аммуниции и протчего обретено и коль силен еще во оном неприятелской гарнизон обретался, о том вскоре известие вашему

величеству сообщим. Мы уповаем, что ваше королевское величество и любовь[1] восприимете по имеемому с нами приятству и союзу о сем счастливом поспешестве нашего оружия радостное участие.

Пребывая междо тем вашего величествия и любви верный брат, друг и сосед.

«Петръ».

Из Санкт-Петерзбурка, октября 18-го дня 1710-го.

ЛОИИ, ф. Комиссии по изд. Писем и бумаг П. В. Копия с подлинника, хран. в Саксонском гос. архиве, Дрезден.

4061. Октября 18.—Прусскому королю Фридриху I

Пресветлейший и велеможнейший король и курфирт, любезнейший друг и брат.

Вашему королевскому величеству не могли мы оставить...

(Далее см. № 4060 до слов участие*).*

Пребывая междо тем вашего величества верный брат и друг

«Петръ».

Из Санкт-Петерзбурка, октября 18-го дня 1710.

ЛОИИ, ф. Комиссии по изд. Писем и бумаг П. В. Копия с подлинника, хран. в б. Берлинском гос. тайном архиве.

4062. Октября 18.—Датскому королю Фредерику IV

Пресветлейший, державнейший король, любезнейший друг и брат.

Вашему королевскому величеству и любви не могли мы оставити . . . *(Далее см. № 4060).*

Мы уповаем, что ваше королевское величество и любовь восприимете по имеемому с нами приятству и союзу о сем счастливом поспешестве нашего оружия радостное участие, желая при сем

---

[1] *В № 4061 слова:* и любовь *отсутствуют.*

от сердца, дабы мы и от вас таковыми ведомостми увеселены быти могли.

Пребывая междо тем вашего величествия и любви верный брат и друг

«Петръ».

Из Санкт-Петерзбурка, октября 18-го дня 1710-го.

ЦГАЛИ, ф. Богатырева, № 365. Фотокопия с подлинника из Гос. архива в Копенгагене.

В. Бонч-Бруевич, Из неопубликованной переписки Петра I с датским королем Фредериком IV,—Ист. Журнал, кн. 11—12, 1943, стр. 82.

4063. Октября 18.—Грамота турецкому султану Ахмеду III

Хотя мы, великий государь, перед несколкими месяцы к вашему величеству чрез посла нашего писали, объявляя, како нам зело удивительно, что после подтвержения от вашего величества междо обоими нашими империями постановленного и от нас по се число ненарушимо содержанного мира вместо показателства всякого образа приязни произошли многие противности от содержания неприятеля нашего короля шведскаго в державе вашей при границах с единомышленники его, нашими подданными бунтовщики, к разрушению святаго покоя и предъявляли тогда пространно способы, како то без нарушения миру определено и тот неприятель наш, король шведской, отпущен быти может со определенным тогда послом нашим у вашего салтанова величества крайнаго везиря пятисотным числом конвою, или, ежели того не доволно быти возмнилось бы, то оной конвой даже и до трех тысячь мы распространили и свободной пропуск его, неприятеля нашего, с тем конвоем чрез Полшу (буде не захочет иным путем итить) на себя переняли у союзника своего, королевскаго величества полского и Речи Посполитой, исходатайствовать. И по тому чаяли мы, что сие наше нисхождение для любви вашего салтанова величества принято будет от вас приятно и тот неприятель наш тем или другим путем отпущен будет немедленно в землю свою. Но ныне, паче чаяния нашего, видим, что не токмо то учинено, но еще сверх всякого добраго у вас ему трактамента противно образа приятства дано тому неприятелю нашему из казны вашего величества великое число денег и чинятся всякие воинские предуготовления, також

позволяются и явные неприятелские нападении в рубежи наши. Того ради разсудили мы потребно быти чрез сего нарочного посланнаго нашего сию нашу грамоту к вашему величеству послать, желая подлинного вашего величества намерение о том уведать, изволите ль с нами свято постановленой и утвержденой от вас клятвою мир ненарушимо содержати. И буде изволите, то желаем, дабы для пересечения всех ссор и подозрений король шведской вышеобъявленным образом со умеренным таким конвоем на наше обнадеживание чрез Полшу, буде же тем путем не похочет итить, то иным безопасным путем, которых доволно есть, был из области вашей отпущен немедленно и все подозрителныя дружбе поступки пересечены были, против чего взаимно мы ваше величество ныне и впредь содержанием святаго покою обнадеживаем. Буде же того учинить не изволите, но помянутого короля швецкаго далее до весны во области своей держать и воинские предуготовления чинить и неприятелю нашему денгами и войсками по каким-нибудь видом вспомогать будете, и о том також просим немедленного вашего объявления. И в таком случае не можете нам принять за зло, что принуждены будем и мы в свое безопаствие войска наши к границам приближить и всякое воинское предуготовление чинить и с союзником своим, королем полским Аугустом и всей при нем ныне сущею Речью Посполитою намерения свои к пресечению против нас таковых неприятелских замыслов восприимать будем. Ибо якож мы всевышшим богом можем засвидетелствовать, что мы с вами святой покой ненарушимо содержать намерены, тако уповаем, что ежели без данной от нас вам причины ваше величество тот покой с нами разрушить пожелаете, что бог нам в том по правости нашей вспоможет. И на сие просим чрез сего ж нашего посланного от вашего величества немедленного писменного ответу, дабы мы по тому могли поступать, ибо в такой недостоверности далее быти не можем. При сем желаем вашему величеству от всемогущаго бога здравия долгоденственного и в государствах ваших государствования и поведения благополучнаго.

Дан в Санкт-Петербурхе, в 18 день октября 1710.

ЦГАДА, Кабинет П. В., отд. 1, кн. 10, т. II, лл. 461—464. Список.

Ф. Туманский, Собрание разных записок о жизни П. В., ч. VIII, СПб., 1788, стр. 331—334; И. Голиков, Деяния П. В., т. XII, М., 1789, стр. 218—221; изд. 2-е, т. XV, М., 1843, стр. 142—143; ПСЗ, т. IV, стр. 637—638.

4064. Октября 18.—Лотарингскому герцогу Леопольду

Божиею милостию мы, Петр Первый, царь и император всеросиский, и прочая и прочая и прочая.

Светлейший князь.

Писание вашей светлости благоприятное из Люневира[1], 18-го ноября чрез капитана нашего Рошенвилля присланное, мы исправно приняли и из оного имеющее ваше к нам благонамерение со удоволствием усмотрели и не отречемся вам наше приятство и склонность при удобных случаях являти, яко же мы при будущем мире междо его цесарским и француским величествы и их высокими коллигаты и ваших интересов чрез послов наших и посланников остерегати елико возможно повелим.

В протчем, желая вам здравия и всяких благоповедений от господа, пребываем вашей светлости склонный приятель

«Петръ».

Из Санкт-Петерзбурка, октября 18 дня 1710-го году.

ЛОИИ, ф. Комиссии по изд. Писем и бумаг П. В. Копия с подлинника, хран. в Венском гос. архиве.

4065. Октября 18.—А. И. Репнину

+

«Господин генерал.

Писал ваша милость, что людей по[2] Двинѣ мало і лѣсов собрать і согнать нѣкому. Но понѣже сие зело[3] нужно, того для[4] как-нибудь сие учини, хотя тѣми рѣкрутами, которыя нынѣ в Полоцкѣ; также і жителей, сколько возможно, сыскать[5].

Piter.

С Осиновой рощи, въ 18 д[ень] октября 1710».

---

[1] *Из Люневиля.*

[2] *В Тетрадях Зап. вместо:* по *написано:* на.

[3] *Там же:* сие дело зело.

[4] *Там же:* того ради.

[5] *Там же:* послать.

На пакете адрес: Господину генералу князю Репнину. *Здесь же помечено:* Послать из Санкт-Питербурха к Риге немедленно; *на обороте:* Октября 20 дня 1710 году подал куриер Кишкин.

Центр. гос. историч. архив ЭССР, Тарту, ф. Рижского генерал-губернатора. Собственноручное. Было сложено пакетом и запечатано красной сургучной печатью. Список: ЦГАДА, Кабинет II. В., отд. I, Тетради Зап., л. 216 об. Перед текстом: В 18 день октября к господину Репнину; *внизу:* Послано с Кишкиным. *Копия: ГПБ, Погодинское древлехранилище, № 1741, л. 30 об.*

Сборник материалов и статей по истории Прибалтийского края, т. I, Рига, 1876, стр. 298.

4066. Октября 26.— Польскому королю Августу II

Пресветлейший, державнейший король и курфирст,
любезнейший брат, друг и сосед.

Вашего королевского величества приятнобратское ходатайственное писание от 20-го августа за город Элбинг к нам дошло, в котором ваше величество от нас желаете, дабы тот город от наложенного мундирунка на некоторые наши полки освободити. Мы бы желали в том вашего королевского величества желание охотно исполнити, ежели б нам не весма известно было, что оной город то не от невозможности, но наипаче от жестоковыйства нам отрицается учинить, еже шведом охотно давал, от которых наши войски оный город со отваживанием живота своего очистили. И хотя они оной штюрмом взяли, однакож от всякого грабления оного, которое при таковом случае обыкновенно бывает, весма удержалися. И сего ради оные наши войска сие толь наипаче от того города заслужили, дабы они им потребное прокормление, которое наши ныне еще из иных мест сыскивать принуждены, и мундирунок давали.

Мы не сумневаемся тако в том, что ваше королевское величество тем нашим войскам то иметь толь наивяще соизволите, понеже оные и к вашего королевского величества службе всегда употребляются и живот свой отваживают.

В протчем мы пошлем к генералу нашему лейтенанту Ностицу указ, дабы он тамо доброй порядок держал и по всякой возможности тот город иными налогами не отягчал.

Причем пребываем вашего величествия и любви верный брат, друг и сосед

«Петръ».

Из Санкт-Петерзбурка, октября 26-го дня 1710-го.

ЛОИИ, ф. Комиссии по изд. Писем и бумаг П. В. Копия с подлинника хран. в Саксонском гос. архиве, Дрезден.

4067. Октября 26.—Польскому королю Августу II

Пресветлейший, державнейший король и курфирст, любезнейший брат, друг и сосед.

Вашего королевского величества два приятнобратския писания от 3-го и 7-го сентебря получили мы и из первого вашего королевского величества сходатайство о заарестованном за пограбленной Мейерфелдов багаж полском шляхтиче Козинском, из второго же о жалобах воеводы полоцкого, что будто оного маетность Чашники силою отнята и его бывший эконом в заключение взят есть, мы усмотрели, и что ваше королевское величество от нас о возвращении помянутого воеводы маетностей и о освобождении его, эконома, желаете. И что вашему королевскому величеству и любви ответствуем, что мы, ради удоволствования вашего королевского величества желания, шляхтича Козинского тотчас от аресту освободити и о том к нашему генералу-лейтенанту Ностицу указ послать повелели. Но что бутто от кого из наших воеводы полоцкого маетность Чашники насилственно отнята и его эконом в заключение взят, и сие нам весма неизвестно, но чаем, что как помянутый воевода против своего толь многократно нам данного обнадеживания и учиненные присяги, что ему при пребывающем тогда междо нами и Речью Посполитою союзе твердо пребывати, однакож нечаянно к неприятелю ушел и еще сверх того оному о наших войсках ведомость подал, сего ради со оного маетностми равно яко и з других, которые на неприятелскую партию перешли, неприятелски поступати причину имели. Однакож будут ныне по вашему королевского величества высокому заступлению от нас к стоящим в том воеводстве нашим войскам указы посланы, чтоб нихто не дерзал в оные маетности вступатся. И ежели помянутый эконом ради какого обвинения от наших в заключение взят, чтоб оного ко определенной от нас комисии послать, дабы о том от обоих народов комисаром розыскать.

В протчем пребываем вашего величествия и любви верный брат, друг и сосед

«Петръ».

Из Санкт-Петерзбурка, октября 26-го дня 1710.

ЛОИИ, ф. Комиссии по изд. Писем и бумаг П. В. Копия с подлинника хран. в Саксонском гос. архиве, Дрезден.

4068. Октября 27.—Ф. М. Апраксину

Господин адмирал.

Вчерашняго числа позно получили ведомость мы нарочито добрую о морском бою меж датчан и шведов, а какую, о том сам вашей милости объявлю. Изволь приезжать немедленно.

Питер.

Из Санкт-Петербурха, в 27 день октября 1710 году.

ЦГАДА, ф. Рукописного отдела библиотеки б. МИД, кн. 46/66, л. 81 об. Список. Другие списки: там же, Кабинет П. В., отд. I, Тетради Зап., л. 217. Здесь над текстом: В 27 день октября к господину адмиралу; *под письмом:* Послано з денщиком Орловым того ж дня рано; *ф. Строгановых, оп. 1, № 299, л. 75; ЦГАЛИ, ф. XVIII в., № 3363/1, Сб. Курбатова, л. 154 об.*

И. Голиков, Деяния П. В., т. XII, М., 1789, стр. 190; изд. 2-е, т. XV, М., 1843, стр. 144.

4069. Октября 27.—Ф. С. Манукову

Указ дьяку Федосею Манукову.

Описать ему Ингермоландию по урочищам, сколко во оной пашни ныне есть и быть может и протчих угодей и сколко возможно быть крестьянским дворам во всей правинцыи, потом равным образом и на другой стороне Невы от берегу до городов Выборха и Карелы.

«Piter.

В Санктъ-Питербурхѣ, въ 27 д[ень] октября 1710».

ЦГАДА, Разряд V, № 12, л. 1. Подлинник, с собственноручной подписью Петра I.

4070. Октября 27.—А. И. Репнину

+

Господин генерал.

Писмо ваше, писанное из Риги октября от 10-го дня, до нас дошло, на которое ответствуем. Понеже от кораблей галанских, которые пришли с товарами, опасатца нечего, ибо они пришли из здоровых мест, того для лимонов, сельдей, также буде есть

хорошие анчоусы, извольте сюда прислать с нарочным куриером. И чтоб в Ригу и протчия опасныя места той посылки не завозить, но прямо бы с кораблей отпустить. И посланному прикажи, чтоб он также опасныя места, как возможно, объезжал мимо. А лососей рижских в то время отведаем, когда, бог даст, сами к вам будем.

Что же вы пишете, что лесов к Риге згонять некем, о чем паки подтвержаем вам, дабы вы, как возможно, подщились то исполнить, ибо нужда того требует. И ежели тамошними обывателями того учинить будет невозможно, то хотя рекрутами вели делать. И прикажи, чтобы, как возможно, беречь их от болезни, ибо к новым людем поветреная болезнь пуще прилипает, нежели к тем, которые уже в том воздухе обыкли.

«Piter».

Из Питербурха, в 27 день октября 1710.

P. S. Вин всяких изволте купить болше, ибо зимою, когда мы будем к вам, также и губернаторы наши все туда ж съедутца, то с радостью роскупят. И прикажи то питье поставить в таких погребах, где мору не было; также пив и полупив вели приготовить, а пивовар отсель послан.

На конверте адрес: Господину генералу князю Репнину в армее при Риге; *на обороте:* 1710 ноября 2 дня подал куриер Нелидов.

Центр. гос. историч. архив ЭССР, Тарту. Подлинник, подписанный Петром I. Письмо было сложено пакетом и запечатано красной сургучной печатью. Список: ЦГАДА, Кабинет П. В., отд. I, Тетради Зап., л. 217 и об. Перед текстом: Того ж числа к господину генералу князю Репнину; *под текстом:* Таково писмо послано лейб-гвардии Преображенского полку с салдатом Иваном Нелидовым. *Копия: ГПБ, Погодинское древлехранилище, № 1741, лл. 31 об.— 32.*

Сборник материалов и статей по истории Прибалтийского края, т. I, Рига, 1876, стр. 298.

4071. Октября 29. — А. И. Репнину

Господин генерал.

Говорил мне здесь его светлость князь курлянской, бутто из войск наших некоторые вступили в Курляндию и выбирают контрибуции и чинят всякие обиды. И ты по получении сего о том вели розыскать и своеволников наказать и не вели в Курлянди войскам нашим никаких квартир иметь. Також с ево собственных княжеских

мастностей правианту брать не вели; а с протчих, нынешней ради в провианте нужды, брать вели, токмо чтоб порядочно и безобидно тамошним обывателям было.

Питер.

Из Санкт-Питербурха, октября в 29 день 1710-го.

Под текстом: Таков указ получен в Риге ноября 9-го дня 1710-го, принял и роспечатал генерал-фелтьмаршал для того, что князь Репнин съехал на винтер-квартиру.

ЛОИИ, ф. Комиссии по изд. Писем и бумаг П. В., копия. Подлинник не обнаружен. Другая копия: ГПБ, Погодинское древлехранилище, № 1741, л. 32 об. Список: ЦГАДА, Кабинет П. В., отд. I, Тетради Зап., л. 218. Перед письмом: В 29 день к генералу Репнину; *под текстом:* Послано до Нарвы Преображенского полку с салдатом Михайлом Зиновским в 31 день октября.

4072. Октября 29.—Д. М. Голицыну

Понеже пишет к нам архиерей резанской о своем брате, которого вы задержали, и ежели опасности от поветреной болезни ныне нет, то ево пропустите. А оной архиерей пишет, что он задержан в безопасном месте, где мору не было, под Новогородком, в вотчине Печерского манастыря в селе Радичеве.

Перед текстом: Того ж числа к Голицыну в Киев; *под текстом:* Таково письмо послано с Вечесловым.

ЦГАДА, Кабинет П. В., отд. I, Тетради Зап., л. 218. Список.

Датируется октября 29, так как в Тетрадях Зап. помещено после письма, помеченного этим числом (№ 4073).

4073. Октября 29.—И. А. Мусину-Пушкину

«Bruder».

Писмо ваше, писанное из Москвы октября от 7-го дня, до нас дошло, в котором вы писали о смерти келаря троицкого. И хотя жаль ево, что он так молод скончался, однакож я бы желал всякому постолку жить, сколко он. А кому дела ево в монастыре ведать, и о том учините по своему разсмотрению, как лутче.

Станок один друкарной с новыми литерами извольте сюда прислать по первому зимнему пути со всем, что к нему приналежит, также и с людми.

«Piter».

Ис Питербурха, в 29 день октября 1710-го.

P. S. Понеже пишет к нам генерал Репнин, что в Риге милостию божиею болезнь утихла, того для намерены мы зимою ехать туда, того для и вам уже лутче надобно туда ж ехать.

ЦГАДА, Разряд V, № 9, л. 7. Подлинник, с собственноручной подписью Петра I. Список находится там же, Кабинет П. В., отд. I, Тетради Зап., л. 217 об., с надписью над текстом: В 29 день октября к Мусину-Пушкину; *под письмом:* Послано с Вечесловым ис Питербурха.

4074. Октября 29. — Ф. Ю. Ромодановскому

«Sire».

Ежели Иван Бунаков сторговал двор московской у порутчика нашего полку Корчмина и свидетели тому есть, и вы изволте приказать по договору у Бунакова денги взять, а у Корчмина жены купчую, и оных разменять. «Сие ізволѣ, по правъдѣ сыскаѳ, учинитъ.

Piter».

Ис Питербурха, в 29 день октября 1710-го.

На последнем листе: 1710-го ноебря в 22 день подано.

ЦГАДА, Кабинет П. В., отд. I, кн. 28, лл. 203—204. Подлинник, с собственноручной припиской и подписью Петра I. Список находится там же, Тетради Зап., л. 217 об. Перед текстом: Того ж числа х князь Федору Юрьевичю; *под письмом:* Отдано Корчмину того ж числа.

И. Голиков, Деяния П. В., ч. XII, М., 1789, стр. 222—223; изд. 2-е, т. XV, М., 1843, стр. 144; Доп. к Деяниям П. В., т. VIII, М., 1792, стр. 470 (с ошибочной датой: 28 сентября); Рус. Архив, 1865, стб. 668.

4075. Октября 30. — Патент В. Шелтингу на чин капитана морского флота

Божиею милостию, мы, Петр I, царь и повелитель всероссийский, и проч. и проч. Объявляем сим патентом нашим всем, кому о том ведати надлежит, что пожаловали мы Вейбранта Шелтинга, повелели в службе нашей в морском флоте быть в старых капитанах с 1703 года с мая месяца.

И должен он оный чин ради повышения чину и чести своей с достоинством службы и чести сохранять во услужение государствам

нашим, чему во свидетельство дан ему сей наш патент за подписанием нашея руки и припечатанием государственныя нашея печати лета господня 1710 года октября в 30 день в С.-Петербурге.

ЦГАВМФ, ф. Адм. канц., № 130. Список.
Материалы для истории рус. флота, ч. III, СПб., 1866, стр. 29.

4076. Ноября 3. — Б. П. Шереметеву

Господин генерал-фелтьмаршал.

Писмо ваше, писанное из Риги октября от 24-го дня, до нас дошло, в котором пишете, что провианту осталось токмо на ноябрь, и чтоб привесть несколко правианту ото Пскова. И на оное вам объявляем: понеже там провиантом зело скудно, к тому ж за моровым поветрием, ныне где жестокой мор есть, ни подрядом, ни иным каким образом учинить того невозможно, того для, как возможно, збирайте провиант по первому указу з ближних польских поветов, також с Курляндии и Лифляндии, не надеевся на псковской провиант и смоленской.

Петр.

Из Санкт-Петербурха, ноября в 3 день 1710.

Под текстом: Получено в Риге ноября 12-го дня 1710-го.

ЛОИИ, ф. Комиссии по изд. Писем и бумаг П. В. Копия. Другая копия: ГПБ, Погодинское древлехранилище, № 1741, л. 33 и об. Списки: ЦГАДА, Кабинет П. В., отд. I, Тетради Зап., л. 219. Здесь перед текстом: В 3 день ноябрь к господину фелтьмаршалу Шереметеву; *под текстом:* Послано Преображенского полку с капралом Михайлом Аристовым 11-й роты в 4 день ноября; *ЦГАЛИ, ф. XVIII в., № 3363/1, Сб. Курбатова, лл. 154 об. — 155.*

Письма П. В. к Б. П. Шереметеву, М., 1774, стр. 58; И. Голиков, Деяния П. В., ч. XII, М., 1789, стр. 223; изд. 2-е, т. XV, М., 1843, стр. 144—145.

4077. Ноября 3. — М. П. Гагарину

Господин полковник и камендант.

Напред сего писали мы к вам, дабы вы прислали сюда подлинное дело Веденихта Данилова, и ево самово, и двух попов, и подьячего и протчих, которые по тому делу приличились, и оные еще и по се число сюда не присланы. Того для паки подтвержаем

вам, дабы вы оных прислали сюда с сим посланным. И прикажите посланному, чтоб он их вез за крепким караулом, чего для дайте ему салдат, коликое число потребно; а Пушкина здесь сама явилась.

«Piter».

Из Санкт-Питербурха, ноября в 3 день 1710.

P. S. Выслать сюда в Питербурх нижеименованных, и чтоб они стали здесь будущаго декабря месяца в первых числех: золотаря Клерка, дохтура Келдермана, лекаря Равекена[1], пастора Стапенбеккома[2].

На обороте: 1710, подал Афонасей Грецов, ноября 17 дня *и адрес:* Господину полковнику и каменданту князю Гагарину в Москве.

ЦГИАЛ, ф. Сената, оп. 1, кн. 8, л. 89 и об. Подлинник, подписанный Петром I. Список: ЦГАДА, Кабинет П. В., отд. I, Тетради Зап., л. 196 и об.—219 и об., с пометами: перед текстом — Того ж числа к господину Гагарину; *под текстом* — Послано с присланным от него поручтиком Грековым в 5 день ноября ис Питербурха.

Сб. РИО, т. XI, СПб., 1873, стр. 148; Бумаги П. В., 1873, стр. 148.

4078. Ноября 3. — Ф. Н. Глебову

По получении сего письма поручтика Алексея Леонтьева отправь сюда на почте, не помешкав.

Перед текстом: Того ж числа к маеору Глебову; *под текстом:* Отдано князь Василью Володимеровичю Долгорукову того ж числа.

ЦГАДА, Кабинет П. В., отд. I, Тетради Зап., л. 219 об. Список.

Датируется ноября 3, так как в Тетрадях Зап. помещено после письма, помеченного этим числом (№ 4076).

4079. Ноября 8. — А. Д. Меншикову

Которые кирпичные и иные всякие заводы и работы при Санкт-Питербурху по рекам: Неве, Ижоре и по Тосне и по другим речкам и по прочим местам, и в тех местах у управителей тех заводов и работ, и у подрятчиков, и у прочих людей казенных и их собственных лошадей никаким куриерам и иным всяких чинов проезжим людем ни по каким подорожным отнюдь не брать и оным

[1] *В Тетрадях Зап.* Равекена *зачеркнуто и написано:* Рыпкина.

[2] *Там же зачеркнуто и написано:* Стакенберха.

вышепомянутым людем никакова разорения и насильств и тем заводам и работам никакой остановки не чинить; также и у приезжих к Санкт-Питербурху с правиантом и с прочими всякими припасы и у купецких людей лошадей их в подводы по тому ж не брать и судов не отнимать, разве для самой нужды, кто послан будет и подорожную будет иметь за моею рукою, и никаких насильств и обид тем людем не чинить. Буде же кто противно сему учинит, и тот, кто бы он ни был, без расмотрения персоны, без всякие пощады будет повешен.

В Питербурху, в 8 день ноября 1710.

ЦГАДА, ф. Меншикова, кн. 291, л. 117 и об. Список. Другой список: там же, Письма разн. лиц на рус. яз. 1710, № 9, л. 79 и об. Здесь перед текстом: Список с указу. В нынешнем 1710-м году ноября в 8 день состоялся его, великого государя, указ за его, государевою, собственною рукою, в котором написано; *под текстом:* Подлинной указ за приписанием руки Римского и Росийского государств князя Александра Даниловича Меншикова.

И. Голиков, Доп. к Деяниям П. В., т. VIII, М., 1792, стр. 454—455.

4080. Ноября 8. — М. П. Гагарину

Господин полковник и камендант.

О правианте паки подтвержаем вам, дабы вы высылкою оного не плошились и чтоб против наряду пятую долю оного потщились вы поставить здесь прежде указного сроку, а имянно к рожеству Христову, ибо необходимая нужда того требует «по*д* опасениемъ жестокого штраѳа.

Piter».

Из Санкт-Питербурха, в 8 день ноября 1710.

На обороте адрес: Господину полковнику и каменданту князю Гагарину, в Москве, *и помета:* Подал куриер царского величества Коверуков, ноября 19 дня 1710.

ЦГИАЛ, ф. Сената, оп. 1, кн. 8, л. 91. Подлинник, подписанный Петром I. Отпуск с несколькими адресатами: ЦГАДА, Кабинет П. В., отд. I, Тетради Зап., лл. 219 об.—220. Под текстом помечено: Таковы указы посланы в пять губерней, а имянно: в Московскую с Вечесловым, в Сибирскую к Гагарину с Вечесловым, в Смоленскую к Салтыкову[1], отдано Гаврилу Ивановичю; в Арханьелогороцкую к Голицыну приписано Р. S. Капитана Рейса... *(см. постскриптум к № 4082)*, в Казанскую к Апраксину послано з денщиком ево Иваном Скабеевым (№ *4081*).

Сб. РИО, т. XI, СПб., 1873, стр. 148; Бумаги П. В., СПб., 1873, стр. 148.

---

[1] *Письмо к П. С. Салтыкову не найдено.*

4081. Ноября 8. — П. М. Апраксину

Господин Апраксин.

О правиянте паки подтвержаем вам... (*Далее как в № 4080*).

Piter.

Из Санкт-Петербурга, в 8-й день ноября 1710 года.

Печатается по изданию: Собрание собственноручных писем П. В. к Апраксиным, ч. 1, М., 1811, стр. 109. См. легенду к № 4080.

4082. Ноября 8. — П. А. Голицыну

О правиянте паки подтвержаем вам... (*Далее как в № 4080*).

P. S. Капитана Рейса будущею весною от Города надобно вам паки в тот же путь отправить и на том же карабле, куда он прежде отправлен был. И для того заранее надобно тот карабль вычинить.

См. легенду к № 4080.

4083. Ноября 8. — Т. Н. Стрешневу

О правиянте паки подтвержаем вам... (*Далее как в № 4080*).

Помета перед текстом: В 8 день к Тихону Никитичю.

ЦГАДА, Кабинет П. В., отд. I, Тетради Зап., лл. 219 об.—220. См. легенду к № 4080.

4084. Ноября 8. — Ф. Ю. Ромодановскому

«Sire».

По розыскному делу вдовы Шапкиной, которое взято к вам в Преображенское из Сибирского и из других приказов, изволте приказать розыскать правдою, как надлежит, не обходя никого, кто по тому делу приличились.

«Piter».

Из Питербурха, в 8 день ноября 1710.

На последнем листе вверху помечено: 1710-го декабря в 5 день подано.

ЦГАДА, Кабинет П. В., отд. I, кн. 28, лл. 205—206. Подлинник, подписанный Петром I. Список находится там же: Тетради Зап., л. 220. Здесь перед письмом отмечено: В 8 день х князь Федору Юрьевичю.

И. Голиков, Деяния П. В., ч. XII, М., 1789, стр. 223; изд. 2-е, т. XV, М., 1843, стр. 145; Доп. к Деяниям П. В., т. VIII, М., 1792, стр. 470; Рус. Архив, 1865, стб. 668.

4085. Ноября 8. — П. С. Салтыкову

Проезжих, которые поедут от Риги, також и ис Полши чрез Смоленск или другие городы Смоленской губернии, у застав вели держать недели по четыре и по пяти и потом их осматривать. И ежели в такое время по осмотру болезни на них никакой не явится, то пропускать, а ежели на которых будут какие к болезни признаки моровыя, то таких отнюдь не пропускать. А которые куриеры посланы будут с нужными письмами, и тех також у застав останавливать и письма у них принимать и, окуривая, посылать куда надлежит з другими своими курирами, а тех куриеров, которые ис поветреных мест приехали, отпускать назад. Буде же ис таких куриеров, хотя и нужда позовет, что надобно им за теми письмами ехать, и им положить срок, чтоб они выживали у застав по три недели и болши, и ежели в такое время приз[нак] к болезни на них[1] не будет, то також их, осмотря, пропускать.

Перед текстом: В 8 день в Смоленск к Салтыкову; *под текстом:* Отдано Гаврилу Ивановичю Головкину того ж дня.

ЦГАДА, Кабинет П. В., отд. 1, Тетради Зап., л. 220 и об. Список.

4086. Ноября 8. — Ф. В. Шидловскому

По получении сего указу поезжай к нам сюда, не мешкав, на почтовых подводах.

Перед текстом: Того ж числа к Шидловскому; *под текстом:* Послано с Кавелиным.

ЦГАДА, Кабинет П. В., отд. I, Тетради Зап., л. 220 об. Список.

Датируется ноября 8, так как в Тетрадях Зап. помещено между письмами, помеченными этим числом (№№ 4084, 4085).

---

[1] *Слова:* на них *повторены два раза.*

4087. Ноября 9. — Г. А. Меншикову

+

Господин подпорутчик.

Чертежи брегантинные увезли вы с собою оба, а здесь ни одного не оставили, чему мы зело удивляемся, что вы так зделали. Того для с сим посланным пришли сюда, не мешкав, тот чертеж, которой подписан рукою Ивана Михайловича Головина.

«Piter».

Ис Питербурха, в 9 день ноября 1710-го.

На конверте адрес: Господину подпорутчику Меншикову. *В конце текста:* Принета ноября 13 дня.

ГПБ, Собрание автографов. Подлинник, подписанный Петром I. Письмо было сложено пакетом и запечатано красной сургучной печатью. Список: ЦГАДА, Кабинет П. В., отд. I, Тетради Зап., л. 220 об. Перед текстом: В 9 день ноября к подпоручику Меншикову; *внизу:* Послано с салдатом Преображенского полку Беляевым.

Письма П. В., изд. А. Ф. Бычковым, СПб., 1872, стр. 24—25.

4088. Ноября 10. — Д. М. Голицыну

Господин Голицын.

Понеже в сих днях получили мы жалобу от министров польских, что бутто маетности польския (которым прилагаю роспись)[1] или от людей князя Меншикова, или от иново ково взяты, о чем я спрашивал оного здесь, на что мне ответствовал, что он про то не ведает. И для того накрепко розыщи, и кто то учинил, за караулом тотчас пришли ко мне, хто б оной ни был, кроме малоросийских. А буде из них хто сие учинил, то по розыску с гетманом оных накажите; что возможно, деревни також, возвратите, и сие конечно нелицемерно учини; а ежели поманишь, то собою заплотишь. А вышереченныя маетности возврати хозяевам немедленно.

Piter.

Из Санкт-Питербурха, в 10 день ноебря 1710.

Печатается по изданию: Сб. РИО, т. XI, СПб., 1873, стр. 92; Бумаги П. В., СПб., 1873, стр. 92. Собственноручный подлинник хранился в Разрядном архиве, погиб во время пожара 1812 г. В Сб. РИО напечатано по копии, принадлежавшей П. В. Калачеву.

---

[1] *Роспись не найдена.*

4089. Ноября 17. — А. Д. Меншикову

Положено со всего государства собрать рекрутов в прибавку к прежним 7000 человек, в том числе с Питербурской губернии по препорции оной надлежит человек и поставить оных велено нынешнею зимою в Риге.

Соляного збору деньги... (*Далее см. постскриптум к № 4090*).

Над текстом: Светлейшему князю и господину адмиралу ведомости даны таковы ноября в 17 день, будучи в канзилии.

ЦГАДА, Кабинет П. В., отд. I, Тетради Зап., л. 222 об. Отпуск.

4090. Ноября 19. — М. П. Гагарину

Господин полковник и камендант.

Писали мы к вам, дабы мастеровых людей выслать вам сюда зимою к рожеству Христову или к новому году. И понеже избы здесь, где им жить, к тому времени не поспеют, того для чтоб они стали здесь в первых числех марта месяца, толко бы конечно против указу все сполна, что зело нужно.

Також для нынешняго упадку в людех от поветреной болезни надобно во армею в дополнку пехотных и драгунских полков, также в ревелской, в перновской и в карелской гварнизоны еще вам набрать с своей губернии рекрут, кроме того числа салдат и рекрут, о которых прежде к вам писано, четыреста тритцать два[1] человека и привесть с собою в Ригу. Буде же оных при себе набрать и привесть с собою не успеете, то прикажите своему товарыщу, кому вы свои дела прикажете, под великим штрафом, дабы он конечно то исполнил и выслал их за вами, чтоб они конечно стали в Риге в первых числех марта месеца. А о которых прежде к вам писано, и тех салдат и рекрут конечно приведите с собою.

«Piter».

Ис Питербурха, в 19 день ноября 1910.

P. S. О правианте паки подтвержаем вам, дабы вы высылкою оного не плошились и чтоб против наряду пятую долю оного по-

---

[1] *О количестве рекрут с других губерний см. №№ 4091—4093.*

тщились вы поставить здесь прежде указного сроку, а имянно к рожеству Христову, ибо необходимая нужда того требует.

Работников с Сибирской губернии конечно надобно вам сюда высылать, ибо с Вятки, с Соли Камской, с Кайгородка, с Кунгура, с Еренска, с Перми Великой и напредь сего работники сюда были высыланы. А другим городам Сибирской губернии, которые удалели, надобно оным помогать денгами или инак, как лутче, чините по своему разсмотрению, токмо чтоб указное число работников с Сибирской губернии было здесь в поставке на указные сроки сполна.

Соляного збору денги прошлых лет и нынешняго 1710 году, также и целовальников с книгами велите высылать к отчету попрежнему в Помесной приказ, без задержания.

На обороте: Подал Тихона Никитича дневалной подьячей декабря 2 дня 1710 *и адрес:* Господину полковнику и каменданту князю Гагарину, в Москве. Писмо нужное.

ЦГИАЛ, ф. Сената, оп. 1, кн. 8, л. 93 и об. Подлинник, подписанный Петром I. Отпуск с несколькими адресатами: ЦГАДА, Кабинет П. В., отд. I, Тетради Зап., лл. 221 об. — 222, с пометой на л. 222 об.: Вышеписанные письма посланы с Папковым к Стрешневу, к Гагарину, в Казань к Апраксину, в Смоленск к Салтыкову положены в пакете Тихона Никитича. *Как видно из приводимого в комментариях письма П. А. Голицына, такой же указ был послан и ему.*

Сб. РИО, т. XI, СПб., 1873, стр. 149—150: Бумаги П. В., СПб., 1873, стр. 149—150, М. В. Клочков, Население России при П. В., т. I, СПб. 1911, стр. 143 (с сокращениями).

4091. Ноября 19. — П. М. Апраксину

Писали мы к вам, дабы мастеровых людей выслать... *Далее как в № 4090, кончая словами:* приведите с собою, *с изменением числа рекрут (1084).*

P. S. Писали вы, дабы за татар, которыя суда высылаютца на работу, платить вам по нескольку тысячь денег. И того учинить ни по которому образу невозможно, ибо здесь ни за какие денги работника сыскать не мочно. Того для, как возможно, исправляйтесь, дабы указное число их в высылке сюда всегда было, ибо нужда сего требует.

Також потщитесь, дабы рекрут указное число вы могли привесть с собою в Ригу и вместо салдат хотя також добрых рекрут приведите.

Соляного сбору денги... *(Далее см. № 4090).*

Перед текстом: В Казань к Апраксину приписано.

ЦГАДА, Кабинет П. В., отд. I, Тетради Зап., л. 222 и об.; отпуск с несколькими адресатами (№ 4090).

Собрание писем П. В. к Апраксиным, ч. 1, М., 1811, стр. 110—111 (здесь письмо дается без постскриптумов, кончая словами: приведите с собою)[1].

4092. Ноября 19. — П. С. Салтыкову

Писали мы к вам, дабы мастеровых людей выслать... *Далее как в № 4090, кончая словами:* ибо необходимая нужда того требует, *с изменением числа рекрут (432).*

P. S. Артилериских лошадей, которые есть на корму в Смоленской губернии от генерала-лейтенанта Брюса, велите до указу еще держать и кормить в тех же местех, где они прежде были.

Соляного збору... (*Далее см. № 4090*).

Перед текстом: В Смоленскую и в Киевскую потшкрыптом[2].

ЦГАДА, Кабинет П. В., отд. I, Тетради Зап., л. 221 об. — 222 об.; отпуск с несколькими адресатами (№ 4090).

4093. Ноября 19. — Т. Н. Стрешневу

Писали мы к вам, дабы мастеровых людей выслать... *Далее как в № 4090, кончая словами:* ибо необходимая нужда того требует, *с изменением числа рекрут (2112).*

Також надобно вам пересмотреть всех афицеров тех, которые ис Швецкой земли ис полону возвратились, и объявить им, чтоб они зимою с вами все стали в Риге и чтоб нихто из них на Москве не остался[3].

Из судей московских надобно в Ригу быть с вами Курбатову, Ратманову, Головину, Строеву.

Соляного збору денги... (№ 4090).

Перед текстом: В 19 день ноября к господину Стрешневу.

ЦГАДА, Кабинет П. В., отд. I, Тетради Зап., л. 221 об.—222 об.; отпуск с несколькими адресатами (№ 4090).

---

[1] *В печатном тексте перед письмом обращение:* Господин Апраксин. *Под письмом:* Piter. Из Санкт-Петербурга, ноября в 19 день 1710 года.

[2] *Как видно из приписки, такое же письмо было послано и Д. М. Голицыну.*

[3] *Затем было помечено:* В Московскую ц[ублерниюj к Стрешневу приписано.

4094. Ноября 19. — Б. П. Шереметеву

Господин фелтьмаршал.

Писмо ваше о разделении винтер-квартир я получил, на которое ответствую. Чтоб польских хоронгов выслать из определенных мест, того учинить невозможно, понеже сам ведаешь, что оне на шляхетских добрах не ставятся; однакож, что возможно, учините, поговоря с гетманом Потеем, с которым надобно вам для сего видеться где ни есть, чтоб не гораздо далеко от Риги. Маетности князя курляндскаго прикажи обойтить, пока совершенной нужды не будет, а с шляхты, купцов и прочих вели брать, как положено, только квартир иметь не вели. В Дерптском уезде поставлены драгуны Боуровой команды, буде же можешь чрез всю зиму в ином месте сих полков прокормить, то Дерптской уезд к Риге или Ревелю, где нужняе провиантом, употреби, о чем дайте немедленно знать. Разположение станций зело изрядно учинено, только надобно, чтоб, как возможно, по полкам и по баталионам стояли по великим местам, а не по ротам и карпоральствам, дабы лутче могли командиры смотреть и не давать блудить и озлоблять поляков; також, чтоб для высылки провианту от каждой дивизии один главной с вашим указом ездил, а не многия начальники, в чем гораздо смотреть надобно, чтоб поляков не озлобить.

Также, когда уймется гнев божий, немедленно изволь тех рекрут, которых привел Стрешнев, разделить по полкам.

К тому ж еще возпоминаю о лесах из Полоцка к Риге, кривули и доски для строения брегантин, которыя зело нужны.

Piter.

Из Санкт-Петербурха, в 19 день ноября 1710-го.

P. S. Зело желаем табели, сколько в дополнку надобно рекрут.

Под текстом: Получено в Риги декабря 1-го дня 1710-го.

ЛОИИ, ф. Комиссий по изд. Писем и бумаг П. В. Копия. Подлинник не сохранился. Другая копия: ГПБ, Погодинское древлехранилище, № 1741, л. 33 об.—34. Списки: ЦГАДА, Кабинет П. В., отд. I, Тетради Зап., л. 221, с пометами: перед письмом — Ноября в 19 день к фелтьмаршалу Шереметеву Думашева п[олку] с салдатом Иваном Макридиным до Матюшкина; *под текстом* — Таково писмо послано ис Питербурха с куриером, вышеписанным салдатом; *ЦГАЛИ, фонды XVIII в., № 3363/1, Сб. Курбатова, л. 155 и об.*

Письма П. В. к Б. П. Шереметеву, М., 1774, стр. 58—59; И. Голиков, Деяния П. В., ч. XII, М., 1789, стр. 224—225; изд. 2-е, т. XV, М., 1843, стр. 145—146.

4095. Ноября 19. — М. М. Голицыну

Господин генерал-лейтенант.

Понеже многие жалобы доходят нам от королевского величества полского, також и гетмана великого и подканцлера коронных, будто от войск наших, обретающихся в Полше, чинятся тамошним жителем великия обиды и разорения в непорядочном и излишнем собирании провианту и сверх того многих денег, такоже во отнимании лошадей и скота и иных своеволств, и хотя от нас определен для таких приключающихся обид к суду (с комисары полскими) генерал-маеор Полонской, но многие-де жители Речи Посполитой им недоволны и приносят на него королевскому величеству жалобы в учиненных им от него тягостях и будто ездит он во многолюдстве. И того ради, во удоволство королевскому величеству и Речи Посполитой, повелеваем у того суда быть тебе главнейшим управителем, а генералу-маеору Полонскому быть у того ж дела под твоим управлением. Буде же Полонской поляком будет противен, то ему у того дела быть не велеть, а взять к тому делу себе в помощь иного кого по своему разсмотрению. Токмо надлежит вам к тому суду требовать немедленной присылки от королевского величества комисаров знатных особ и обще с ними во всяких приключающихся на войска наши жалобах суды по надлежателству отправлять. И ежели кто по розыску в чем явится виновен, чинить наказание и казнь по достоинству, безо всякия пощады. И приказать всем нашим войскам под смертною казнию и самому смотреть надлежит накрепко, чтоб никому никаких обид отнюдь не чинили. О даче на те войска наши провианту и фуражу учинить тебе определение, согласясь с полскими сенатори, кого к тому королевское величество определит против цесарского или иного которого уставу, чем бы возможно войска без всякой нужды пропитать. А мы имеем о том от присланного от его королевского величества обер-фалкенмейстера фон-Фицтума обнадеживание, что хотят поляки сами о том пропитании учинить договор, о чем мы и к послу нашему князь Григорью Долгорукому писали, дабы он о определении того пропитания на войска наши домогался, о чем и вам с ним надлежит иметь пересылку. Только при сем гораздо надобно смотреть, чтоб в том пропитании войску скудости не было и по чему определите порции, то велите збирать без всякой прибавки, не чиня никому нималой ни в чем жителем тамошним обиды. А какову прислал сюда о том определении порции коронной подканцлер Шёмбек, написав на пример роспись с цесарского уставу, с той, для известия,

вам прилагается при сем копия. А меж тем, пока то определение состоится, збирать по прежним указом на пропитание войску и трудиться, дабы войску скудости не было. И сие вам накрепко приказываем, дабы вы постарались, чтоб с поляки обойтится ласково и войска от всяких обид унять, чтоб жалобы престали. Со экономии королевского величества ничего не требуйте и не збирайте, ибо мы оные ото всех тягостей освободить повелеваем.

«Генералу Янусу велѣно быть сюды. Итак, вы однѣ будете команду імѣть, пока будет ѳел[ть]маршал г[енерал] Шереметеѳъ.

Piter.

Із Санъктъ-Питербурха, въ 1710 наебря 1710».

На обороте: Декабря в 24 день подано чрез Пашкова.

ЦГВИА, ф. Канцелярии Военного министерства, № 1, лл. 422—423. Подлинник с собственноручной припиской и подписью Петра I.

Сб. военно-историч. материалов, вып. 12, СПб., 1898, стр. 1—2.

Условно датируется ноября 19 по наказу аналогичного содержания от этого числа, посланному М. Голицыну (№ 4097).

4096. Ноября 19. — Янусу фон Эберштедту

Чтобы ехал в Питербурх немедленно.

Письмо не сохранилось. Уп. о нем см. в комментариях, в письме адъютанта Петра I — Пашкова.

Указ условно датируется 19 ноября, так как был послан одновременно с письмом к М. М. Голицыну, в котором также упоминается об этом распоряжении Петра I (№ 4095).

4097. Ноября 19.—М. М. Голицыну

Наказ господину генералу-лейтенанту князю Голицыну.

Понеже его царскому величеству многие жалобы доходят от королевского величества полского и чрез писма сенаторей полских, гетмана великого и подканцлера коронных, будто от войск его царского величества, обретающихся в Полше, чинятся тамошним жителем великия обиды и разорения в непорядочном и излишнем

собирании провианту и сверх того многих денег, такожде в отнимании лошадей и скота, и хотя от его царского величества определен для таких приключающихся обид к суду с комисары полскими генерал-маеор Полонской, но им шляхта полская недовольна и приносят на него королевскому величеству жалобы во учиненных им от него тягостях. И хотя о сем его царское величество подлинной ведомости не имеет, однакож, во удоволство его королевскому величеству и Речи Посполитой повелел его величество у того суда быть главнейшим управителем ему, генералу-лейтенанту, а генералу-маеору Полонскому быть у того ж дела под его, генерала-лейтенанта, управлением. Но, понеже помянутой генерал-маеор Полонской доносил его царскому величеству, что препона тому, что вышеписанной суд не начинается, не от него происходит, ибо в начале определенные к тому суду от его королевского величества комисары по приезде ево в Полшу долго к нему не бывали, а когда оные и съехались с ним, то, ничего во врученном им деле не учиня, уехали паки от него прочь и тако ему без них никакова суда отправлять не мочно.

И ему, генералу-лейтенанту, писать от себя к его королевскому величеству, дабы его величество изволил к тому суду прислать от себя комисаров из знатных особ в случение к ним с полною мочью немедленно, о чем такожде ему, генералу-лейтенанту, писать от себя и к послу его царского величества, пребывающему при его королевском величестве, князю Долгорукому, чтоб он о том о всем его королевскому величеству предложил и о немедленной присылке тех его комисаров домогался, а к нему о сем его царского величества указ послан. И как те комисары от королевского величества присланы будут, то ему, генералу-лейтенанту, обще с ними против учиненных жалоб королевского величества полского и чинов Речи Посполитой, от кого какие на войска его царского величества приноситися будут, розыскивать в правду. И кто явится винен, и тех осужать по воинским правам, не описываясь и обидимое и пограбленое править и отдавать обиженым. А ежели кто из верхних командиров в том причинится, которых ему карать невозможно, и о том писать к его царскому величеству, а меж тем их арестовать.

Протчее предается доброму управлению ево, господина генерала-лейтенанта.

Буде же по розыску явится, что те, которые в обидах и разорении на его царского величества генералов и офицеров и прочие войска били челом напрасно и ложно, и на тех домогатся у комисаров его королевского величества и Речи Посполитой, дабы

за то осуждены были и учинено им было достойное наказание или штраф, по разсуждению дела смотря.

Дан в Санкт-Петерзбурке, ноября 19-го дня 1710 году.

«Петръ».

ЦГВИА, ф. Канцелярии Военного министерства, № 1, лл. 424—425. Подлинник, с собственноручной подписью Петра I.

Сб. военно-историч. материалов, вып. 12, СПБ., 1898, стр. 3—4.

4098. Ноября 19. — А. Г. Ратманову

Против челобитья вдовы Мурзина, поместье, о котором она бьет челом, отдайте ей во владенье по смерть ее.

Перед текстом: Того ж числа к Ратманову; *под текстом:* Отдано таково письмо Прокофью Мурзину.

ЦГАДА, Кабинет П. В., отд. I, Тетради Зап., л. 222 об. Список.

Датируется ноября 19, так как было помещено в Тетрадях Зап. после письма от этого числа (№ 4093).

4099. Ноября 20. — Б. П. Шереметеву

Господин фелтьмаршал Шереметев.

Понеже к нам его королевское величество полской писати изволил, что оному жалоба от воеводы полоцкаго Служки донесена, бутто маетность его Чашники от войск наших отобрана и эконом его за арест посажен, о чем нам неизвестно[1], того ради надлежит тебе, о том осведомясь, подлинное известие нам учинить и до тех ево, воеводы полоцкого, маетностей вступатца не велеть. И сей наш указ и прочим войскам нашим объявить. Буде же ево, воеводы полоцкого, эконом в какой вине взят за арест, и о том осведомясь, велеть ево отослать немедленно к генералу нашему майору Полонскому на суд комисарской, которой ему от нас вручен, и объявить ему, в какой вине оной заарестован, и о том к нам писать.

Петр.

Из Санкт-Петербурха, ноября 20 дня 1710-го.

---

[1] *В сб. Курбатова и у Голикова слова:* о чем нам неизвестно *отсутствуют.*

Под текстом: Получен в Риге декабря 6-го дня 1710.

ГПБ, Погодинское древлехранилище, № 1741, л. 34 об. Копия. Список: ЦГАЛИ, фонды XVIII в., № 3363/1, сб. Курбатова, лл. 155 об.—156.

Письма П. В. к гр. Б. П. Шереметеву, М., 1774, стр. 59; И. Голиков, Деяния П. В., ч. XII, М., 1789, стр. 225—226; изд. 2-е, т. XV, М., 1843, ст. 146.

4100. Ноября 20. — Польскому королю Августу II

Мы не хотели оставить вашему королевскому величеству и любви приятнобратски не объявя, коим образом по воли божией и нашему соизволению по учиненным напредь супружным договорам мы нашу принцесу племянницу Анну, ее царское высочество, светлейшему герцогу курлянскому Фридриху-Вилгелму в супружество отдать соизволили, и их брак в Санкт-Петерзбурке в 31 день октября совершен. И сице мы ради такого ближняго сродства с помянутым герцохом должны обретаемся о его благополучии попечение имети, и не могли тако оставить за его у вашего королевского величества приятнобратское заступление учинити, дабы ваше королевское величество ему в его справедливом прошении склонность свою показати и против всех несправедливых притязаний противных его милостивейше оборонити соизволил. И понеже при сем его герцохская любовь нас просил еще у вашего королевского величества за него заступити, что понеже ему ради недавно совершившагося браку и особливо ради разорения, приключившагося в его землях чрез войну и моровое поветрие, невозможно есть к вашему королевскому величеству прибыти и удел принять. Сего ради, дабы соизволил ему срок к тому милостивейше продолжити, того ради просим ваше королевское величество в сем ему, герцоху, ради нашего заступления склонность показати и срок к восприятию уделу продолжить, еже мы от вашего королевского величества за особливое приятство себе восприимем.

Пребывая при сем вашего величества и любви верный брат, друг и сосед

П [е т р].

Перед текстом: Список з грамоты, посланной х королю польскому от великого государя ис Петерзбурка ноября в 20 день 1710; *на обороте 2-го листа:* с курьером Шушериным.

ЦГАДА, ф. Сношн. с Польшей, 1710, № 1, лл. 32—33. Список.

4101. Ноября 20. — Ф. Н. Балку

Благородный господин генерал-лейтенант.

Доносил нам его королевского величества полского присланной к нам обер-фалкенмейстер фон Фицтум, что положено было из его королевского величества артилерии в городе Элбинге в сохранение у элбинских жителей пороху, ядер пушечных, гранат ручных и протчих вещей против приложенной при сем росписи, которое-де и у шведов не было в руках и все доныне в Элбинге в целости обретается, с прошением, дабы мы то все для дружбы его королевского величества отдать повелели. Того ради повелеваем вам, дабы вы о состоянии тех вещей наскоро уведомили, каким образом оные тамо и от кого и у кого в сохранение положены; и ежели оные его королевскому величеству отдать повелим, довольно ль будет затем в гарнизоне элбинском аммуниции и протчих артилерийских материалов и вещей.

«Петръ».

Дан в Санкт-Петерзбурке, ноября в 20 день 1710.

Запись над текстом в правом углу: 22-е.

ГИМ, ОПИ, ф. Мальцева, № 4021. Подлинник.

4102. Ноября 20. — Ф. Н. Балку

Господин брегадир Балк.

Указали мы генералу-порутчику Ностицу и генералу-маеору Гордону быть сюда, а команду над гарнизоном элбинским и над тем городом вручить тебе. А над теми войски, которые определены были для транспорту в Дацкую землю, указали мы вручить команду брегадиру Петру Яковлеву; однакож иметь тебе, яко старшему, верховную притом команду над гарнизоном и над тем корпусом. И вам надлежит обще с ним о содержании войск наших иметь доброе попечение, також и город Элбинг держать в добром охранении и никому оного без указу нашего не отдавать, но по крайней мере оборонять и старатся, дабы оной гарнизон удоволствован был доволным провиантом для содержания той крепости, також и протчее все было в добром учреждении и охранении.

А о пропитании того нашего гарнизону и другово корпусу учинить тебе того города жителми, також и с полскими, близ того

места обретающимися поветами, договор, о чем нам королевского величества полского присланной обер-фалкенмейстер фон Фицтун доносил именем короля своего, что они к даче пропитания себя готовых представляют. И дабы оные чрез комисаров своих то пропитание доброволно давали; буде же доброволно давать не будут, то по разсмотрению положить на них провиант против порцей войск и выбирать. Токмо никаких налог и обид им отнюдь не чинить и никаких иных поборов, кроме того определенного, збирать не дерзать под опасением жестокого истязания. А со экономий королевских никаких поборов вам не требовать, понеже мы оные от всех налогов уволнить повелеваем. И что чинитися будет, о всем к нам писать.

А которой мундирунок з города Элбинга на полки наши делать генералу Ностицу повелено, и оной по прежнему нашему указу доделывать, також и денежную казну у генерала Ностица принять и впредь на содержание гарнизона и протчего войска збирать определенные пошлины и протчее, что без отягчения жителей быть может.

«Петръ».

Из Санкт-Петербурка, ноября в 20 день 1710-го.

ЛОИИ, ф. Комиссии по изд. Писем и бумаг П. В. Копия с подлинника, подписанного Петром I. Подлинник не найден. Список: ГПБ, Отдел рукописей, поступление 1940 г., № 147.

Москвитянин, 1852, т. IV, № 16, стр. 3—4.

№ 4103. Ноября 20. — П. И. Яковлеву.

Господин брегадир Яковлев.

Указали мы генералу-лейтенанту Ностицу и генералу-маеору Гордону быть к себе, а команду над городом Элбингом и над гарнизоном велели вручить брегадиру Балку, команду же над войски, с которыми велено было итить тебе на караблях в Дацкую землю, купно и с казною, на оные определенною, повелели вручить тебе, однакож иметь верховную команду над тобою, яко старшему, брегадиру Балку. И вам надлежит о пропитании и содержании тех войск иметь обще з брегадиром Балком доброе попечение и требовать от тех полских поветов, в которых те войска обретаются в квартирах, дабы определили комисаров для збору и отдачи на оные войска провианту и фуражу и ежели на то согласятся и доволь-

ствовать те наши войска сами будут, как в том нас имянем королевского величества обнадежил посланной его обер-фалкенмейстер фон Фицтум, то вам сверх того потребного пропитания по определенным порциям ничего более отнюдь не вымогать и никаких обид и налог не чинить под опасением жестокого истязания. Буде же на те войска наши пропитания доброволно поляки давать не будут, то определить и разположить на них, согласясь з брегадиром Балком, доволное пропитание против числа войска, под командою вашею обретающегося, и збирать то без всяких обид и налог, а с королевского величества полского экономии вам ничего не требовать и не брать, ибо мы оные от всего уволнить повелеваем.

«Петръ».

Ис Санкт-Петерзбурка, ноября 20-го дня 1710.

Гос. библиотека СССР им. В. И. Ленина, Отдел рукописей, М. 10781. 1—2. Подлинник, подписанный Петром I.

Записки Отдела рукописей Гос. библиотеки СССР им. В. И. Ленина, вып. 13, М., 1952, стр. 149—150.

№ 4104. Ноября 20. — Ф.-Х. Ностицу

Благородный господин генерал-лейтенант.

Понеже служба наша требует, дабы как вы, так и генерал-майор Гордон акентон[1] к нам были, и того ради надлежит вам по прежнему нашему указу команду над нашим гарнизоном и городом и крепостью Элбингом брегадиру Балку вручить, команду же над теми войски, которые к транспорту в Датскую землю определены, ежели тот транспорт сего году, как чаем, не учинился, брегадиру Яковлеву вручи, однакож верхнею команду иметь старшему брегадиру Балку, и притом обоим им повелеть, дабы они о разставке в квартиры и о пропитании тех войск попечение имели, но однакож полякам и мещанам элбинским никаких обид не чинили и ничего излишнего не претендовали. Денежную казну как на гарнизон, так и на прочие войска надлежит вам також поменутим обоим брегадиром отдать; також, ежели мундиру новь на полки наши несовершенно еще отделан, им комиссию в том дать, дабы

---

[1] *Так в рукописи.*

оной совсем отделали. И тако надлежит тебе по сему указу немедленно исполнить и сюда к нам быть.

Дан в Санкт-Петербурге, ноября 20-го 1710 году.

Петр.

Гос. библиотека СССР им. В. И. Ленина, Отдел рукописей. М. 10781. Список.

Записки Отдела рукописей Гос. библиотеки СССР им. В. И. Ленина, вып. 13, М., 1952, стр. 155.

4105. Ноября 20. — Ф.-Х. Ностицу

Благородный господин генерал-поручик.

Понеже нам его королевское величество полское за обретающагося в Элбинге ва аресте шляхтича Козинского, которой шведского генерала-маеора Меерфелта багаж, с пасом нашим отпущенной, разбил, схадатайствовать изволил, дабы мы оного для его королевского величества от того ареста свободить повелели, того ради повелеваем тебе, дабы оного Козинского немедленно от того аресту свободить.

«Петръ».

Дан в Санкт-Петерзбурке, ноября в 20 день 1710-го.

Над текстом в правом углу: 16-е.

ГИМ, ОПИ, ф. Мальцева, № 4021. Подлинник.

4106. Ноября 21. — И. А. Мусину-Пушкину

Текст письма см. № 4183-а.

4107. Ноября 21. — А. Г. Ратманову

По получении сего указу из соляного збору отдайте денег в Посольской приказ дватцать тысячь рублев.

Перед текстом: В 21 день к Ратманову; *под текстом:* Таково письмо отдано Саве Рагузинскому.

ЦГАДА, Кабинет П. В., отд. I, Тетради Зап., л. 222 об. Список.

4108. Ноября 21. — Т. Н. Стрешневу

Извествую вам, что отпущен господин Рагузинский к Москве для управления некоторых дел, ему приказанных. И когда он похочет отпускать людей своих в Турецкую землю с товары или бес товаров, вели их пропускать на заставах везде без задержания. Также, когда из Украины прикащики ево будут ехать к Москве с товарами или бес товаров, то по отстою шестинедельной контумации на первой заставе или где пригоже, ежели на них не явитца какой поветренной болезни, пропустить без задержания.

Перед текстом: Того ж числа к Стрешневу; *под текстом:* Таково писмо отдано Саве Рагузинскому в 23 день ноября.

ЦГАДА, Кабинет П. В., отд. I, Тетради Зап., л. 224. Список.

Датируется ноября 21, так как помещено в Тетрадях Зап. после письма помеченного этим числом (№ 4107).

4109. Ноября 22. — Польскому королю Августу II

Пресветлейший, державнейший король и курфирст, любезнейший брат, друг и сосед.

Вашему королевскому величеству и любви не могли мы оставить дружебнобратски объявить, коим образом к нам из Царяграда от нашего посла ведомости приходят, что новой везирь Мегметь-паша к нему гораздо холоден являетца, и по 1/12 октября оного на аудиенцию не допустил, воеводу же киевского и Понятовского неоднократно на конференцию допустил, которые туркам от Лещинского и под имянем Речи Посполитой все королевство Полское и великое княжество Литовское подданным учинить и по четыре милиона червонных погодно дани давать обещают, ежели турки короля шведского с великою силою в Полшу введут и Лещинскому на полской престол вспомогут, в чем турки еще совершенного намерения не восприяли, однакож прилежно о том думают и некоторые воинские предуготовления чинят. И того ради и нам надлежит гораздо осторожность иметь, дабы тому угрожаемому опасению благовременно забежатти могли.

И тако мы запотребно быти разсудили наши в Лифляндии стоящия войска помалу ближе к турским границам весть, и для того принужденны оным ныне в Литву вступить повелеть. И понеже то к общей ползе вашего королевского величества и всея Речи Посполитой чинится, и тако уповаем мы, что ваше королевское

величество чина великого княжества Литовского представлением общаго дела к тому побуждать изволите, дабы они помянутым нашим войскам, которые к защищению Речи Посполитой тот поход предвосприяли, нужные квартеры дать и им потребной провиант и фураж (которым одним они довольствоватися и ничего более требовати не будут), даватти не чинили затруждения, и дабы жалоб ни о каких обидах не было. И для того б комисаров назначили, которые б тот провиант собрать и нашим войскам давать могли.

Мы уповаем от вашего королевского величества в том дружебнобратского соизволения, толь наипаче, ибо в том ваш собственной высокой интерес наивяще зависит. Мы обнадеживаем притом ваше королевское величество, что сколь скоро король свейской из турской области выдет, не приведши турка ни против нас, ни против вашего королевского величества к розрыву, то мы тогда наши войска в наши земли ис Полши и Литвы выведем.

При сем пребываем вашего величества и любви верный брат, друг и сосед.

Из Санкт-Петерсбурка, ноября 22-го дня 1710-го.

Перед текстом: Список великого государя з грамоты, посланной х королю полскому из Санкт-Петерзбурка ноября в 22 день 1710.

ЦГАДА, ф. Снош. с Польшей 1710, № 1, лл. 36—37 об. Список. Другой список: там же, лл. 34—35; под текстом: С куриером Шушериным.

4110. Ноября 22. — Магистрату г. Гданска

Божиею милостию мы, Петр Первый, царь и император всероссийский и прочая.

Объявляем благошляхетным господам города Гданска, президенту и бургомистром и всему магистрату наше благоволение и всякое благо. Понеже мы повелели нашему чрезвычайному и полномочному послу, пребывающему при его королевском величестве польском, тайному действительному советнику, наместнику черниговскому и кавалеру ордена святаго Андрея и иных, князю Григорию Федоровичю Долгорукову вам о некоторых делех и желаниях наших объявить, того ради чрез сие желаем, дабы вы оному послу нашему, яко полномочному, о чем он вам именем нашим объявлять будет, не токмо полную веру во всем дали, но и то требование наше надлежащим действом бес продолжения времени исполнили.

Дан в Санкт-Петербурхе, ноября в 22 день 1710 году.

Петр.

ЦГАДА, ф. Миллера, портфель 65, ч. I, № 12, л. 20. Список.

И. Голиков, Деяния П. В., т. XII, М., 1789, стр. 226—227; изд. 2-е, т. XV, М., 1843, стр. 147.

№ 4111. Ноября 22. — П. И. Яковлеву

Господин брегадир Яковлев.

Понеже указали мы послу нашему князю Долгорукову предложить города Гданска президенту, бургомистром и всему магистрату некоторое наше желание, ежели ж они того исполнити не похотят, то их силою к тому принудить, к чему употребить тебя с определенным корпусом в Датцкую землю, того ради повелеваем тебе быть с тем корпусом под его, князя Долгорукого, командою и в том помянутом деле отдавать ему послушание.

«Piter».

Ис Санкт-Петерзбурка, ноября в 22 день 1710 году.

Гос. библиотека СССР им. В. И. Ленина, Отдел рукописей, М. 10781. 1—2. Подлинник, подписанный Петром I.

Записки Отдела рукописей Гос. библиотеки СССР им. В. И. Ленина, вып. 13, М., 1952, стр. 150.

№ 4112. Ноября 22. — Ф. Н. Балку

Об отпуске з бригадиром Яковлевым в тот поход [на Гданск] из Эльбинга артилерии и аммуниции.

Указ не сохранился. Уп. о нем в № 4113, пункт 4.

Условно датируется 22 ноября, так как, вероятно, был послан одновременно с указом П. И. Яковлеву от этого числа (№ 4111).

4113. Ноября 23. — Инструкция Г. Ф. Долгорукому

Инструкция его царского величества чрезвычайному и полномочному послу, действителному тайному советнику, наместнику черниговскому и кавалеру ордена святаго Андрея и иных, князю Григорью Федоровичю Долгорукову.

1.

Понеже его царское величество в грамотах своих к магистрату города Гданска напоминати изволил, что, хотя от короля швецкого Станислав Лещинской возставлен нагло королем полским, однакож,

дабы они к нему, Станиславу, не приставали, но пребывали при законном своем короле Августе Втором, его королевском величестве. Когда же его королевское величество Август Второй принужден был с королем швецким учинить партикулярной мир и отъехал в Саксонию, и дабы тогда оный магистрат города Гданска того Станислава Лещинского за короля полского всеконечно не признали, понеже Речь Посполитая полская могла сама по воли своей, без всякого от других принуждения выбрать себе законного короля, которая с его царским величеством в союзе всегда непременно пребывала. И тот гданской магистрат того от его царского величества напоминания не исполнили и Станислава Лещинского за короля полского признали еще в присудствии в Полше законного своего короля. И потом к великому помешанию интересом его царского величества спомогали ему, Станиславу, и королю шведскому многими денежными дачи в дозволении рекрутования и вербования войск и мундиром и иными всякими способы. И где бы кто явился склонным к стране его царского величества, тем чинили, яко сущие неприятели, всякие тягости и озлобления. А имянно, когда господин тайной советник Голц намерен был из Гданска ехать в службу его царского величества, тогда он не имел к выезду свободы и принужден тайно выехать. И по выезде ево пожитки ево заарестованы были. Также и господина Бутхера, бывшаго во Гданске королевского величества полского резидента, ныне ж в службе его царского величества пребывающаго, когда он толко выехал из Гданска для свидания его царского величества з генералом господином Реном, детей его и все пожитки заарестовали, так что принуждены дети его тайным образом ис того города уйтить. И иные многие явные противности оказывали. Также в проездах царского величества курпером и иным посланным чинили помешания и многих российских купцов пожитки и товары у себя удержали, а иные под предлогом иным в руки шведом отдавали, о чем к ним и грамоты царского величества посыланы, но никакой по се время сатисфакции и удоволства обидимым от них не показано.

2.

Ради тех вышеявленных города Гданска жителей противностей, к стороне его царского величества учиненных, указал его царское величество ему, действителному тайному советнику князю Долгорукову, приехав во Гданеск, того города президенту и бургомистром и всему магистрату по объявлении его царского величества грамоты, при сем посланной, объявить, дабы они его царскому величеству за те учиненные свои противности учинили сатисфакцию,

не допуская до того, чтоб царское величество за вышеписанные их противности им то отмстить своим оружием указал. И ежели они станут требовать объявления, чем его царское величество за ту сатисфакцию удовольствоватца может, и им объявить, что, понеже его царское величество для нынешней настоящей войны, которую его величество купно, по союзу с его королевским величеством и с Речью Посполитою и для общей ползы и содержания их волностей имеет, и чтоб они учинили его величеству в денгах вспоможение и объявить им число немалое. А потом по последней мере сойтится на том, дабы они дали ныне его царскому величеству триста тысячь ефимков спецыи в подарок и учинили б тому исполнение в немедленное время в прибытие туда его, князя Долгорукого.

3.

Ежели они, гданской магистрат, не похочет того числа заплатить и в назначенное время отдать, объявить ему, князю Долгорукову, им, что царское величество указал ему тот город бомбардировать и к платежу того правдивого притязания силою войск его царского величества принудить. Также и где сыщутся их подданных какие товары и пожитки, те заарестовать.

4.

Когда они, президент и бургомистры и весь магистрат, по тому предложению такожде себя склонных не покажут и платить не похотят, велеть ему, князю Долгорукову, брегадиру Петру Яковлеву с полками драгунскими и салдацкими (определенными на транспорт в Дацкую землю) ко Гданску приступить и всяко устращивать. А буде невозможно обойтитца, и бомбардировать, дондеже тот город вышеписанной суммы не заплатит, а к бригадиру Яковлеву его царского величества указ о том посылается, при сем также и к бригадиру Балку об отпуске з бригадиром Яковлевым в тот поход из Элбинга артилерии и аммуниции. А прежде начинания сего дела объявить о сем его королевскому величеству и требовать в том его вспоможения и притом объявлять, что его царское величество тех денег требует не для себя, но дабы тем вспомощи его королевскому величеству датцкому для общего интересу, в чем царскому величеству из своей казны для собственных иждивений оному вспомочь невозможно. Буде же они, гданчане, такого числа, как от них желается, дать за какою скудостию

не могут, и о том писать немедленно, однакож, в том надобно конечно трудится, чтоб то исполнить.

Дан в Сант-Питербурге, ноября 23 дня 1710.

«Петръ».

ЦГАДА, Снош. с Данцигом, дело № 1 с подлинными царск. грамотами, лл. 1—3. Подлинник, с собственноручной подписью Петра I. Печать красного воска. Списки: там же, лл. 4—7 об. и 8—10. Над первым списком отмечено: Список с ынструкции, какова послана за приписанием собственные царского величества руки из Петерзбурка, ноября 24 дня 1710-го году с курьером Федором Шушериным.

И. Голиков, Деяния П. В., т. XII, М., 1789, стр. 227—231; изд. 2-е., т. XV, М., 1843, стр. 147—150; Доп. к Деяниям П. В., т. VIII, М., 1792, стр. 463—468.

4114. Ноября 25. — М. А. Матюшкину

С преображенскими и с семеновскими салдаты идти немедленно в Санкт-Питербурх и взять с собою правианту, сколко возможно.

Указ не сохранился. Уп. о нем и краткое его содержание — в ответном письме майора Матюшкина (к № 4114).

Указ условно датируется 25 ноября, так как был получен 27 ноября, а письма на р. Лугу из Петербурга шли двое суток.

4115. Ноября 27. — М. П. Гагарину

Господин полковник и камендант.

Против посланного при сем чертежа вели вылить немедленно тринатцать пушек двенатцатифунтовых, и буде меди нет, то велите перелить шти и двенадцатифунтовыя прежнева литья толстыя пушки, которыя есть литья полковника Гошки.

«Piter».

Из Санкт-Питербурха, ноября в 27 день 1710.

На обороте: Подал маеор от артилерии Вилим Иванов сын Хеник[1] декабря 5 дня 1710.

ЦГИАЛ, ф. Сената, оп. 1, кн. 8, л. 95. Подлинник, с собственноручной подписью Петра I. Список: ЦГАДА, Кабинет П. В., отд. I, Тетради Зап., л. 222. Перед текстом: Ноября в 27 день к Гагарину; *под текстом:* Таково писмо послано и чертеж пушечной отдан маеору Генику.

Сб. РИО, т. XI, СПб., 1873, стр. 150; Бумаги П. В., СПб., 1873, стр. 150.

---

[1] *В. И. Геннин.*

4116. Ноября 27. — И. А. Мусину-Пушкину

Посылаем з господином маером Генингом текены всех седми городов к вам, которыя прикажи напечатать, а которые у него за лишком, велеть развесть по знатным персонам.

P. S. Писма ваше меня зело оскорбило, что вы сагнали митрополита, чаю, дали волю безделником и завистником оскорбить ево.

Перед текстом: Того ж числа к Мусину-Пушкину; *под текстом:* Таково письмо послано з Геником.

ЦГАДА, Кабинет П. В., отд. I, Тетради Зап., л. 224 и об. Список.

Датируется ноября 27, так как было помещено в Тетрадях Зап. после письма от этого числа (№ 4115).

4117. Ноября 27. — Ф. Ю. Ромодановскому

«Sire».

При сем посылаем к вашему величеству с маеором Геником[1] текены всех седми городов, которые завоеваны прошедшей компании.

«Piter.

Із Санктъ-Питербурха въ 27 д[ень] 1710».

На последнем листе вверху: 1710-го декабря в 4 день подал писмо иноземец маеор Геник.

ЦГАДА, Кабинет П. В., отд. I, кн. 28, лл. 207—208. Подлинник, с собственноручной подписью Петра I. Список находится там же, Тетради Зап., л. 224 об. Перед текстом: К нему ж з Геником послано письмо.

И. Голиков, Деяния П. В., ч. XII, М., 1789, стр. 231; изд. 2-е, т. XV, М., 1843, стр. 150; Рус. Архив, 1865, стб. 668/56.

4118. Ноября 28. — Алексею Леонтьеву

Делать тялки по сему. Когда приедет[2] на то место, где лес готовой, тогда велеть каждому мастеру делать киль, фор и ахтерштевены, шпангоуты, сатоут[3], а когда которую часть из сих зделает мастер, тотчас отдать плотникам, дабы слово в слово такие делали

---

[1] *В Тетрадях Зап. слова:* с маеором Геником *отсутствуют.*

[2] *У Берха:* прибудет.

[3] *Там же слово* сатоут *отсутствует.*

с обрасца (дабы тем поспешить дело). И изготовить на пятьдесят тялок. А когда сие основание готово будет, тогда заложить все пятьдесят вдруг и х каждому судну определить добрых плотников по пяти человек или по нужде по четыре, которыя струги делывали, и к тому по дватцати простых плотников, да по десяти работников. А вышереченных людей, також железо, снасти, пенку на конопаченье, (из старых канатов), смолу и протчее брать у господина Стрешнева, а конопатчиков у господина адмирала, и потщитца, чтоб конечно в ыюне спустить их на воду. Длиною оные суды все по штидесят по пяти футов оворштевен; також зделать дватцать (а буде невозможно, хотя десять) галанских мелекшхотов, которым длина 25 или 27 футов. Х тому ж времени и зделав, согнать в Питербурх, а между тем, что станет делатца, писать к нам на всякую неделю[1].

Перед текстом: Указ дан порутчику Леонтьеву в 28 день ноября; *под текстом:* Таковы пункты отданы Леонтьеву за собственною его величества рукою вышеписанного числа.

ЦГАДА, Кабинет П. В., отд. I, Тетради Зап., л. 225. Список.
В. Берх, Собрание писем Петра I к разным лицам, ч. 1, СПб., 1829, стр. 76—77.

4119. Ноября 28.—М. П. Гагарину

Господин полковник и камендант.

Послан от нас порутчик Алексей Леонтьев для строения судового, которому дайте от себя для всяких россылок человек сто салдат или драгун.

«Piter».

Из Санкт-Питербурха, ноября в 28 день 1710.

На обороте: Подано 1710 декабря 12 дня *и адрес:* Господину полковнику и каменданту князю Гагарину.

ЦГИАЛ, ф. Сената, оп. 1, кн. 8, л. 97. Подлинник, подписанный Петром I. Список: ЦГАДА, Кабинет П. В., отд. I, Тетради Зап., л. 225 об. Здесь перед текстом: Того ж числа к Гагарину; *под текстом:* Таково писмо отдано порутчику Алексею Леонтьеву.

Сб. РИО, т. XI, СПб., 1873, стр. 150; Бумаги П. В., СПб., 1873, стр. 150.

4120. Ноября 28.—Т. Н. Стрешневу

Понеже послан от нас полку нашего порутчик Леонтьев для дела судов, на которые вы леса приготовляли, и когда он к вам

[1] У *Берха затем напечатано:* Петр. Ноября 28 дня 1710 года, из Петербурга.

приедет[1] и к помянутому строению чего будет требовать, а имянно, плотников, железа и протчих припасов, что к тому делу принадлежит, то извольте отпускать без задержания.

P. S. И о том деле, что у него будет чинитца, велено ему писать к нам по вся недели и те письма посылать на почте. И ежели на тое почту будет требовать денег, то извольте ему отпускать[2].

Перед текстом: Того ж числа к Стрешневу; *под текстом:* Отдано Леонтьеву.

ЦГАДА, Кабинет П. В., отд. I, Тетради Зап., л. 225 об. Список.

В. Берх, Собрание писем Петра I, ч. 1, СПб., 1829, стр. 77—78.

Датируется 27 ноября, так как помещено в Тетрадях Зап. после письма от этого числа (№ 4118).

4121. Ноября 28. — Ф. Ю. Ромодановскому

+

Изволили вы писать, что мундир на наш полк отпущен. И хотя еще за нынешнею распутицею сюда не бывал, однакож надеемся, что скоро будет. Также прикажите, дабы и шляпы всегда присылали с тем же мундиром, также обувь — башмаки и чюлки покупать, вычитая из жалованных их денег, и присылать против того ж, как и в другие полки посылаетца, понеже то как шляпы, так и обувь принадлежит из их жалованных денег делать. И надобно к тому делу впредь определить камисара, а имянно хотя Панкратья Глебовского, ибо он то может управить на оба полка, на наш и на Семеновской.

«Piter».

Из Питербурха, ноября в 28 день 1710-го.

На последней странице: 1710 декабря в 13 день подано письмо от Егузинскова.

ЛОИИ, ф. Комиссии по изд. Писем и бумаг П. В. Копия. Подлинник не обнаружен. Список: ЦГАДА, Кабинет П. В., отд. I, Тетради Зап., л. 224 об., с пометами: перед текстом — Того ж числа х князь Федору Юрьевичю Ромодановскому; *под текстом* — Таково писмо отдано Саве Рагузинскому[3].

---

[1] У *Берха:* прибудет.

[2] *Там же затем напечатано:* Петр. Ноября 28 дня 1710 года, из Петербурга.

[3] *Сперва здесь было написано и зачеркнуто:* поручику Алексею Леонтьеву.

4122. Ноября 28. — М. А. Головину

Девице Хитрово, когда она поедет сюда в Питербурх, дайте ямских пятьдесят подвод до Твери.

Перед текстом: Ноября в 28 день к Матвею Головину; *под текстом:* З Геником же послано.

ЦГАДА, Кабинет П. В., отд. I, Тетради Зап., л. 224 об. Список.

4123. Ноября 29. — Д. М. Голицыну

Писали мы к вам, дабы мастеровых людей выслать вам сюда зимою к рожеству Христову или к новому году. И, понеже избы здесь, где им жить, к тому времени не поспеют, того для чтоб они стали здесь в первых числех марта месяца, только бы конечно против указу все сполна, что зело нужно.

Також, прежде сего писали мы к вам, дабы с Киевской губернии собрать рекрут 410 ч[еловек], которыя зело нужны в дополнку армеи, ради упатку в людех от моровой болезни. О чем и ныне подтвержаем вам, дабы вы оные приготовили, да сверх того еще надлежит с Киевской губернии собрать рекрут 240 ч[еловек] и купно с первыми отослать в комплет в драгунские полки, которые в Польше з братом вашим. И чтоб оные рекруты стали там, кончае в первых числех февраля месяца предбудущаго 1711 года.

P. S. Мастеровых людей, которые с Киевской губернии, пропустить велено чрез Москву, и о том к господину Стрешневу писано.

Перед текстом: Ноября в 29 день в Киев к Голицыну; *под текстом:* Таково письмо отдано для отсылки к Москве в Посольскую канцелярию Петру Курбатову.

ЦГАДА, Кабинет П. В., отд. I, Тетради Зап., л. 225 об.—226. Список.

4124. Ноября 29. — М. А. Матюшкину

Послан к вам указ, дабы вы с салдатами, которые есть в вашей команде, маршировали сюда. И ежели вы по тому указу еще сюда не пошли, то не ходите и бутьте до указу там; буде ж уже пошли, то надобно вам остановитца тут, где указ сей застанет,

а лутче в таком месте останавитесь, откуда вам способнее итти в Новгород.

Перед текстом: Того ж числа к маеору Матюшкину; *под текстом:* Таково писмо послано с куриером Шемякиным.

ЦГАДА, Кабинет П. В., отд. I, Тетради Зап., л. 226. Список.

Датируется ноября 29, так как помещено в Тетрадях Зап. после письма, помеченного этим числом (№ 4123).

4125. Ноября 30. — В. В. Долгорукому

+

Господин подполковник.

Вчерась получили мы ведомости, что то дело, зачем вы были посланы, отменилось. Того для, ежели вас сие писмо блиско отсель застанет, то вы поворотитесь сюда назад; буде же не блиско, то поезжайте в Новгород и приезжайте сюда[1] х празнику Христова рожества[2]. И между тем надобно вам все к походу изготовить, когда случай позовет, чтоб ни за чем не стало, не смотря на то, что нынешнее дело отменилось.

«Piter».

Ис Питербурха, в 30 день ноября 1710.

На конверте адрес: Господину подполковнику от гвардии князю Долгорукому.

ЦГАДА, ф. Подлинных царских писем, т. VI, лл. 127 и 129. Подлинник с собственноручной подписью Петра I и печатью. Список: там же, Кабинет П. В., отд. I, Тетради Зап., л. 226 об., с пометами: перед текстом — В 30 день ноября к подполковнику Долгорукому; *под текстом* — Таково письмо послано вышеписанного числа с куриером Степаном Шемякиным.

И. Голиков, Деяния П. В., ч. XII, М., 1789, стр. 232; изд. 2-е, т. XV, М., 1843, стр. 150.

4126. Ноября 30. — А.-Н. Сенявскому

Ясневелможный каштелян краковский, гетман великий коронный.

Донесено нам писание ваше, от 14-го августа из обозу под Торногуром писанное, и за ваше постоянное доброжелателство так к персоне нашей, яко к союзным нашим интересом, зело вам

---

[1] *В Тетрадях Зап.:* оттоль сюда.

[2] *Там же слова:* Христова рожества *отсутствуют.*

обязанны. И восприяв за благо желаемое ваше поздравление о счастливых поведениях против нашего неприятеля, которые нам всемогущаго даст десница, наипаче будем попечение иметь, чтоб тех же счастливостей и ваша милость, яко доброжелаемые наши союзники, причасниками были чрез усмирение гордаго нашего общего неприятеля и получение желаемого мира.

В прочем ссылаемся на писмо канцлера нашего графа Головкина и, желая вам доброго от господа бога здравия, пребываем к вам приязнию склонный

«Петръ».

Из Санкт-Петерзбурка, ноября 30-го дня 1710-го году.

ЛОИИ, ф. Комиссии по изд. Писем и бумаг П. В. Копия с подлинника, хран. в Ягеллонской библиотеке в Кракове, № 169/52.

Записки Наукового товариства ім. Шевченка, т. XCII, Львів, 1909 (1910), стр. 228.

4127. Декабря 4. — С. Л. Владиславичу-Рагузинскому

Указали мы нашему надворному советнику Саве Рагузинскому и прикащиком ево купить в наших городех в Нижнем (или где он похочет) на свои денги восемь тысячь четвертей пшеницы повольною ценою со обыкновенными пошлинами и отпустить тот хлеб чрез город Арханьелской за море. И дабы в покупке и в отпуску того хлеба ему, надворному советнику, и прикащиком ево никто нигде остоновки никакой и задержания не чинил, чего для во свидетельство сей лист собственною нашею рукою подписали.

Перед текстом: В 4 день дан указ Саве Рагузинскому таков; *под текстом:* Таков указ ему, Саве Рагузинскому, отдан того ж числа.

ЦГАДА, Кабинет П. В., отд. I, Тетради Зап., л. 227. Список.

4128. Декабря 5. — Царевичу Алексею Петровичу

Писма твои из Саксонии сентября 30-го, да октября 17-го дней мы получили и из оных уразумели, что тебе принцеса вонфенбительская в супружество с позволения нашего угодна и наше соизволение тебе на то есть. Только надлежит тебе отозватца чрез посылку

графа Головкина к герцохом, к деду и к отцу ее, с тем, что ты на то соизволение от нас получил и свою склонность к тому имеешь; только надлежит ведать подлинные от них кондиции, на которых бы без всяких излишних запросов о том супружестве с ними договор учинить возможно, понеже присланной о том преж сего от Урбиха проект к договору весьма невозможен. И для того дали б они без всяких излишних запросов о том супружестве от себя кондиции, которые, получа, пришли ко мне немедленно. И оные, увидев, ежели сносны будут, то, потписав оные, пришлем к тебе.

P. S. Посланной от тебя инструмент кокор до меня дошел, також и дубликат.

Перед текстом: В 5 день декабря к государю царевичю; *под текстом:* Таково писмо отдано господину графу Гаврилу Ивановичю Головкину вышеписанного числа.

ЦГАДА, Кабинет П. В., отд. I, Тетради Зап., л. 227 и об. Список.

4129. Декабря 6. — М. А. Матюшкину

Понеже уже те ведомости, за чем вам сюда указано маршировать, отменились, того для надобно вам поворотитца назад и стать на старых местах, где стояли прежде, и иметь прежнюю осторожность от песту.

Перед текстом: В 6 день декабря к маеору Матюшкину; *под текстом:* Таково письмо послано лейб-гвардии Преображенского полку с капралом Даниловым того же дня.

ЦГАДА, Кабинет П. В., отд. I, Тетради Зап., л. 227 об. Список.

4130. Декабря 6. — Т. Н. Стрешневу

Писмо ваше получил, на которое ответствую, что правиант надлежит вам по указу поставить (то есть пятую долю наперед, а другую после), однакож, по пути, дабы удобнее мочно весть было без разорения народа. А что пишешь, с какими жестокими указы послана от вас для отсылки правианту, и в том я свидетелем быть не хочю, понеже вы воевод знаете, а я вас и словам верить не буду, но, дело увидев, поверю.

Рекрут первое число (по указу) в гварнизоны и армею приведите с собою и, буде путь замешкаетца, то хотя в конце генваря станьте. А в Ригу ль или сюды, того теперь сказать за мором невозможно, однакож, путь ваш чрез или недалеко Новагорода, и когда будете приближатца, то дадим тогда знать, куды быть.

Перед текстом: Того ж числа к господину Стрешневу; *под текстом:* Таково писмо послано с курием Афонасьем Темиревым, которой отправлен ис канцелярии Посольской в 8 день декабря.

ЦГАДА, Кабинет П. В., отд. I, Тетради Зап., л. 227 об.—228. Список.

Датируется декабря 6, так как в Тетрадях Зап. было помещено после письма к Матюшкину от этого числа (№ 4129).

4131. Декабря 7.—М. П. Гагарину

Господин полковник и камендант.

Паки подтвержаем вам, дабы вы по посланным к вам указом а имянно, в высылке правианту как возможно трудились, дабы то исполнить. И надобно правиант по указу поставить вам сюда сполна (а пятую долю наперед), аднакож по пути, дабы удобнее было весть, чтоб не тягостно было народу. Также салдат и рекрут первое число по указу в гварнизоны и в армею приведите с собою, и буде путь замешкаетца, то хотя в конце генваря станте. А в Ригу ль или сюда, того теперь сказать за мором невозможно, аднакож, путь ваш надлежит чрез или недалеко Новагорода, и когда будете приближатца, то дадим тогда знать, куды быть.

«Piter».

Из Санкт-Питербурха, декабря в 7 день 1710.

P. S. При сем посылаем к вам дупликат с того указу, каков к вам послан ноября в 19 день; и ежели тот указ за каким либо случаем до вас не дошел, то исполняйте по сему посланному дупликату[1].

На обороте второго листа: Подал господин Айтемирев, декабря 21 дня 1710.

ЦГАЛИ, ф. Сената, оп. 1, кн. 8, л. 99 и об. Подлинник, с собственноручной подписью Петра I. Список: ЦГАДА, Кабинет П. В., отд. I, Тетради Зап., л. 228. Перед текстом: К Гагарину с курием Афонасьем Темиревым.

Сб. РИО, т. XI, СПб., 1873, стр. 151; Бумаги П. В., СПб., 1873, стр. 151.

---

[1] *В Тетрадях Зап. слова* посланному дупликату *отсутствуют.*

4132. Декабря 7. — М. П. Гагарину

Дупликат.

Господин полковник и камендант.

Писали мы к вам... (*Далее как в № 4090, но подпись, указания на место и время написания отсутствуют*).

На обороте: Подал господин Айтемиров 21 дня декабря 1710.

ЦГИАЛ, ф. Сената, оп. 1, кн. 8, л. 101. Список. Уп.: ЦГАДА, Кабинет П. В., отд. I, Тетради Зап., л. 228.

Датируется декабря 7, так как было послано одновременно с другим письмом к Гагарину от этого числа (4131).

4133. Декабря 7. — П. М. Апраксину

Паки подтверждаем вам... (*Далее как в № 4131, кончая словами:* то дадим тогда знать, куды быть).

P. S. Письмо ваше чрез сего вашего посланного о донском казаке сюда дошло. Також писали вы о правианте, дабы вам ставить до Устюжны или до Ярославля. И того ни по которому образу учинить нельзя, а надобно вам исправлятца, как возможно, своею губерниею[1].

Перед текстом: В 7 день к Апраксину в Казань и к Гагарину с куриером Афонасьем Темиревым (*письмо к Гагарину № 4131*). Послано з денщиком ево Гарасимом Корякиным.

ЦГАДА, Кабинет П. В., отд. I, Тетради Зап., л. 228. Список.
Собрание писем П. В. к Апраксиным, ч. 1, М., 1811, стр. 112—113.

---

[1] *В печатном тексте письмо начинается с обращения:* Господин Апраксин. *Под текстом:* Piter. Из Санкт-Петербурга, декабря в 7 день 1710 года. *Там же постскриптум отсутствует.*

4134. Декабря 7. — Б. П. Шереметеву

Господин генерал-фелтьмаршал.

Напредь сего писали мы к вам, также и к господину генералу Репнину о приготовлении лесов к судовому строению, на что по сие время никакова ответу от вас не имеем, о чем отпишите к нам, не мешкав, коликое число их заготовлено, ибо зело нужно то надобно. Также и те леса, которые остались от судового строения в Полоцку, согнаны ли к Риге? Ибо конечно надобно пятьдесят брегантин построить к весне, для чего и мастер Броун посылается. А ежели сего не управишь, то великую остановку и помешательство делу нашему учинишь, понеже давно к вам о том писано и исправиться было можно.

Також надлежит вам неусыпно смотреть, дабы животы, а наипаче письма и деньги, после тех, которые вымерли и стали выморочными, по рукам не разошлись, но крепко запечатаны и держаны были, к которому делу определите господина Чирикова, чтоб оной к нашему приезду сие исправил.

Також слышим некоторыя непорядки от квартир в Лифляндии и Эстляндии, что надлежит вам по лутчей мере управить вкупе с господином Леволдом (которому на то и комисия дана). А что писали вы, что у Ревеля по особым указам квартиры и прочее чинится, и те указы были от князя Меньшикова в небытии вашем (когда в Польшу ездил), а когда возвратился, то оной не имеет в оное вмешиваться, кроме Дерптскаго уезду, которой до того взят. Но должны вы то управлять и за все ответ давать.

Piter.

Из Санкт-Питербурха, в 7 день декабря 1710-го.

ЛОИИ, ф. Комиссии по изд. Писем и бумаг П. В., копия. Подлинник не обнаружен. Другая копия: ГПБ, Погодинское древлехранилище, № 1741, л. 35 и об. Списки: ЦГАДА, Кабинет П. В., отд. I, Тетради Зап., лл. 228 об.—229. Перед письмом: Того ж числа к генералу-фелтьмаршалу Шереметеву; *под текстом:* Послано с Андреем Ушаковым в 8 день декабря; *ЦГАЛИ, фонды XVIII в., № 3363/1, сб. Курбатова, л. 156 об.*

Письма П. В. к Б. П. Шереметеву, М., 1774, стр. 59—60; И. Голиков, Деяния П. В., ч. XII, М., 1789, стр. 232—233; изд. 2-е, т. XV, М., 1843, стр. 151.

4135. Декабря 7. — Л. С. Чирикову

Понеже указ послан к господину ф[ельд]-м[аршалу] г[рафу] Шереметеву, чтоб вручить вам дело о выморочных животах, и когда тот вам указ объявлен будет, тогда вы обще з господином Левольдом в том покажи свое тщание.

Перед текстом: Того ж числа к господину Чирикову; *под текстом:* Послано с Андреем Ушаковым того ж числа.

ЦГАДА, Кабинет П. В., отд. I, Тетради Зап., л. 228 об. Список.

Датируется декабря 7 согласно «экстракту», составленному по делу о «выморочных животах» рижских обывателей (см. примечания).

4136. Декабря 7. — Р. Х. Боуру

Прежде сего писали мы к вам о приготовлении лесов у Пернова, о чем и ныне паки подтвержаем, дабы в том трудились, как возможно. И для того при сем посылаем к вам подмастерья и чертеж. И когда к вам прибудут, то потщися, сколько возможно, таких брегантинов построить, а имянно, чтоб не менши десяти[1].

Перед текстом: Того ж числа к Боуру; *под текстом:* Послано с подмастерьем Ильею Немцовым вышеписанного декабря 7-го дня.

ЦГАДА, Кабинет П. В., отд. I, Тетради Зап., л. 228 об. Список.

В. Берх. Собрание писем Петра I, ч. 1, СПб., 1829, стр. 78.

4137. Декабря 7. — Грамота венецианскому дожу Джиованни Корнелио

При сем разсудили мы за благо вашей светлости и яснейшей Речи Посполитой и сие объявить, что ежели которые ваши подданные похотят купечество свое иметь морем или сухим путем как в городах и пристанях наших в новозавоеванных провинциях при Балтийском море, так и во всем нашем государстве, тем дается в том всякая свобода и поволность, равно якоже и иных иностранных приятелских областей купцам, которые в наших государствах торговли свои имеют. И тако вашей светлости и яснейшей Речи Посполитой подданные могут без всякаго сомнения купечество свое в наших государствах для ползы обоих стран отправлять.

---

[1] *У Берха затем напечатано:* Петр, декабря 7 дня 1710 года, из Петербурга.

Печатается по изданию: Е. Шмурло, Отчет о заграничной командировке осенью 1897 года, Юрьев, 1898, стр. 55. Грамота здесь напечатана в выдержках. Начало ее содержит извещение о завоевании Выборга, Риги, Дюнаминда, Пернова, Аренсбурга, Кексгольма, Ревеля «и провинции Лифляндии, Эстляндии и Карелии со всеми народами». Подлинник хран. в Венецианском гос. архиве, Сб. «Czar di Moscovia», № 55; латинск. перевод № 56.

Датируется по Е. Шмурло.

4138. Декабря 7. — Грамота венецианскому дожу Джиованни Корнелио

Божиею поспешествующею милостию, мы, пресветлейший и державнейший великий государь, царь и великий князь Петр Алексеевичь, всеа Великия и Малыя и Белыя Росии самодержец, Московский...[1]. Светлейшему князю и господину, господину Иоанну Корнелио, божиею милостию арцуху владетелства Венецыйского и всей яснейшей Речи Посполитой Венецыйской наше благоприветственное поздравление. В надежде вашей светлости и яснейшей Речи Посполитой, всегда к нам имеющей приязни и доброго содружества, не могли мы оставить, вам не объявя, коим образом получили мы известие от единоверных с нами восточной церкви, что во области вашей светлости и яснейшей Речи Посполитой церковь святаго мученика Георгия, которая в вашем городе Венеции обретается и издревле от несколких сот лет от антецессоров ваших светлейших князей, такожде и от вас, яснейшей Речи Посполитой, пребывала во всякой волности при своих привилиях и уставах и в высокой оных протекции и почтении и призрении содержана. Ныне же будто оной церкви, паче чаяния нашего, чинится некоторое гонение и утеснение, которое происходит от некотораго непостоянного их архиерея Филаделфия, еже оный для своих приватных прибытков тщится и домогается всякую противность закону греческому привлечь и оной церкви, волность и старые догматы переменя, новые ввести и все привилегии их прежние ни во что обратить. Того ради мы вашу светлость и яснейшую Речь Посполитую дружебно просим, дабы помянутой нашей греческой религии церкви святаго Георгия в догматах церковных и в протчих волностях никакова помешания и нарушения, такожде и народу той религии, в Венеции обретающемуся, озлобления и утеснения никому чинить допущено и позволено не было. Но могли б в той церкви священники оной греческой религии божественную службу отправлять по уставу и древнему обыкновению восточныя нашея церкве во всякой волности без помешания, как всегда

---

[1] *Дальше в подлиннике — полный титул.*

оные под протекциею вашей светлости свободно жили и при данных им привилегиях, которые (как мы уповаем), что и ваша светлость для имеющей с нами дружбы такожде подтвердить изволите, содержаны были. Такожде б от вашей светлости и яснейшей Речи Посполитой дано им было позволение и свободность вышепомянутого архиерея их Филаделфия за непостоянство ево от оной церкви отставить и иного достойного в тот чин по их уставам и обыкновению избрать и учредить, дабы от сего единого непостоянного архиерея так многочисленной народ нашей греческой религии не токмо в подданстве вашей светлости сущий, но и повсюду оскорблен не был.

И тако уповаю, что ваша светлость и яснейшая Речь Посполитая сие наше желание исполнить благоволите, чем вашей светлости и яснейшей Речи Посполитой известное великодушие и справедливость наипаче во всех христианских народех умножитца и нам покажется знак приязни, в чем равною мерою вашим единоверным у нас милостивое призрение показано будет, ибо в государствах наших сущие римской церкви свободное отправление службы божественныя по своему обыкновению и костелы имеют и никакого утеснения или помешания им ни от кого в том не чинится.

При сем вашей светлости и яснейшей Речи Посполитой от господа бога многолетного здравия и счастливого пребывания желаем.

Дан в Санкт-Петерзбурке лета от рожества Христова 1710-го декабря 7-го, государствования нашего 29 году.

Вашей светлости и яснейшей Речи Посполитой добрый приятель

Петр.

Граф Головкин.

Печатается по изданию: Е. Шмурло, Отчет о заграничной командировке осенью 1897 года, Юрьев, 1898, стр. 55—57. Подлинник хран. в Венецианском гос. архиве, Сб. «Czar di Moscovia», № 59; латинск. перевод № 57.

4139. Декабря 7—10. — Б. П. Шереметеву

Писмо ваше...(*Далее как в № 4094*).

Дубликат не сохранился. Восстанавливается по записи: Декабря в 21 день от царского величества чрез отъютанта Ушакова получен дубликат с указу, каков записан выше сего, что писан из Санкт-Петербурха ноября 19 дня 1710-го.

ГПБ, Погодинское древлехранилище, № 1741, л. 35.

Датируется условно декабря 7—10, так как было послано одновременно с двумя письмами к Шереметеву от 7 и 10 декабря с Ушаковым (№№ 4134 и 4146).

4140. Декабря 8. — Д. М. Голицыну

Писали мы к вам, дабы мастеровых людей выслать... *Далее как в № 4123).*

P. S. О пропуске вашем, дабы по заставам пропускали, указ к Тихону Никитичю послан, и ежели вы за распутицею нынешнею в первых числех генваря стать не можете, то хотя в конце генваря станьте, а в Ригу или сюда, того теперь за моровым поветрием сказать невозможно, однакож путь ваш надлежит чрез или недалеко Новагорода, о чем дадим знать вам тогда, когда будете приближатца.

Прежде сего писали мы к вам, дабы вы своею губернию помогали Азовской работниками, о чем и ныне подтвержаем, также и провиянт надобно вам готовить туда ж на Коротояк, о чем пространнее к вам будет писать господин адмирал Апраксин, по которым ево письмам извольте исполнять.

От дубликата сохранился только постскриптум. Письмо восстанавливается по записи в Тетрадях Зап.: Того ж числа послан дупликат в Киев к Голицыну с того письма, каково послано ноября в 29 день. *Тут же приписано внизу:* Послано в письме к Стрешневу с курнерам Афонасьем Темиревым того ж дня, а с Москвы велено немедленно отправить в Киев. Оной курнер послан ис канцелярии Посольской.

ЦГАДА, Кабинет П. В., отд. I, Тетради Зап., л. 229 об.

Датируется декабря 8, так как помещено в Тетрадях Зап. после письма, помеченного этим числом (№ 4141).

4141. Декабря 8. — Т. Н. Стрешневу

Понеже пишет ис Киева господин Голицын, дабы ево и протчих, ково он будет отправлять, а имянно, царедворцов и мастеровых людей, чрез Москву пропустить, того для пошлите от себя на заставы письма, дабы их не задержали. И понеже поветрие было в Киеве и в других черкаских городех, а в великоросиских городех той губернии — в Брянску, в Севску и в протчих не было, того для из великоросиских городов как бурмистров и целовальников прошлых лет з денгами и с книгами к отчету, также и протчих проезжих руских велите пропускать. А черкас отнюдь никово не пропускать и для того заставам надобно быть попрежнему от черкаских городов, пока мор минетца.

Перед текстом: В 8 день декабря к Стрешневу; *под текстом:* Таково письмо послано с курьером Афонасьем Темиревым того ж дня, которой послан ис канцелярии Посольской.

ЦГАДА, Кабинет П. В., отд. I, Тетради Зап., л. 229 и об. Список.

4142. Декабря 8.—Указ о составлении ведомостей государственных доходов и расходов

«Выпъравитца:

1. Сколко со всего государства доходов порознь с каждова?

2. Сколко на армѣю і гварнизоны со всѣх губерній во всем государствѣ, также і на флоты — каждое поросно і вопъчѣ?

3. Что за тѣм іных разходов по губерниям, і сколко въсего?»

Под текстом: Сей указ получен декабря 8 дня 1710 году в Санкт-Питербурхе.

ЦГИАЛ, ф. Сената, оп. 1, кн. 1, л. 47. Собственноручное.

Сб. РИО, т. XI, СПб., 1873, стр. 173; Бумаги П. В., СПб., 1873, стр. 173; Н. А. Воскресенский, Законодательные акты Петра I, М. — Л., 1945, стр. 36.

Указ условно датируется декабря 8, так как по всей вероятности был получен в день его написания.

4143. Декабря 8.—Польскому королю Августу II

Пресветлейший, державнейший король и курфирст, любезнейший брат, друг и сосед.

Уведомились мы ныне, что корпусу войск наших, определенному для общей нашей с вашим величеством ползы к перевозу от Гданска в Данию на помощь союзнику нашему, его королевскому величеству дацкому, назначены по указу вашего величества зимовые кватеры от Гданска зело в далном разстоянии, а имянно, в воеводстве Подляшском близ Брести Литовской, откуду оному корпусу к вышеозначенному перевозу будущия весны, когда для того ко Гданску датцкии карабли пришлютца, весма невозможно за вешним времянем и разлитием вод поспешить, но принужденны будут оные месяц или более в марше к тому порту пребывать. И может от того оному перевозу всеконечная препона учинитца и от неприятелского флоту совершенное пресечение. Того ради просим ваше величество дружебнобратцки, дабы изволили для общей в том ползы повелеть вышепомянутым войскам нашим определить зимовые квартиры от Элбинга в ближних местех, откуду б они вскоре могли, по приходе

транспортных датцких караблей, ко Гданску прибыть и тако в Дацкую землю перевезены быть.

И уповаем мы, что ваше величество для общей нашей ползы сие учинить и квартиры тому корпусу близ Элбинга дать соизволите.

Впротчем пребываем вашего величествия и любви верный брат, друг и сосед

«Петръ».

Из Санкт-Петерзбурка, декабря 8-го дня 1710-го.

ЛОИИ, ф. Комиссии по изд. Писем и бумаг П. В. Копия с подлинника, хран. в Саксонском гос. архиве, Дрезден. Список: ЦГАДА, Польские дела 1710, № 1, лл. 38 об. Здесь перед текстом: Список великого государя з грамоты, писанной х королевскому величеству полскому из Санкт-Петерзбурка декабря 8-го дня 1710-го. *На втором листе приписано:* Список великого государя з грамоты, какова послана х королю полскому.

4144. Декабря 9.—А. Г. Ратманову

По получении сего отпустите в Адмиралтейской приказ от соляного збору денежные казны первую треть на 711-й год генваря к 1-му числу.

Перед текстом: В 9 день декабря к Андреяну Ратманову; *под текстом:* Таково подлинное писмо отдано Александру Васильевичу Кикину.

ЦГАДА, Кабинет П. В., отд. I, Тетради Зап., л. 230. Список.

4145. Декабря 9.—Ф.-Л. Ракочи

Светлейший князь.

Вашей светлости писание, от 4-го дня июня сего 1710-го из Мункача отправленное, нам чрез секретаря вашего Гербес вручено, ис которого, якоже и из устного донощения оного секретаря, о всем выразумели и на предложение помянутого вашего секретаря о всем обстоятелная резолюция учинена, на которого доношение ссылаемся и пребываем при сем вашея светлости склонный приятель

«Петръ».

Из Санкт-Петерзбурка, декабря 9-го дня 1710-го.

Гос. библиотека СССР им. В. И. Ленина, Отдел рукописей, ф. 218, № 402/27. Фотокопия.

4146. Декабря 10.— Б. П. Шереметеву

Господин генерал-фелтьмаршал.

Понеже просил нас господин генерал Рен, дабы ему отдать под квартиру маетность Раненбурх, где стоит жена ево, того для отдайте ему столко, как надлежит против ево рангу, и жены ево не высылайте.

Также изволте к нам прислать ведомость о порциях, по чему указано брать с зимних квартир всем чинам от фелтьмаршала и до салдата в Литве, куда ныне пехота пошла.

Питер.

Из Санкт-Питербурха, в 10 день декабря 1710-го.

Под текстом: Получен декабря в 21 день чрез отъютанта Ушакова.

ЛОИИ, ф. Комиссии по изд. Писем и бумаг П. В., копия. Подлинник не обнаружен. Другая копия: ГПБ, Погодинское древлехранилище, № 1741, л. 35. Списки: ЦГАДА, Кабинет П. В., отд. I, Тетради Зап., л. 230. Перед текстом: Того ж числа к фельтмаршалу Шереметеву с Андреем Ушаковым; *ЦГАДА, фонды XVIII в., № 3363/1, сб. Курбатова, лл. 157 и об.*

Письма П. В. к Б. П. Шереметеву, М., 1774, стр. 60; И. Голиков, Деяния П. В., ч. XII, М., 1789, стр. 234; изд. 2-е, т. XV, М., 1843, стр. 151—152.

4147. Декабря 10.— Ф. Н. Балку

Господин брегадир.

По получении сего указу пришли к нам немедленно ведомость, сколко генерал-поручик Ностиц с элбинских жителей, также и с уезду Элбинского и з других поветов полских, собрал денег, и что на те денги построил салдатом мундиру «і протчево», и что себе взял. Також пришли к нам реестр мастеровым людем всяких мастерств, которые есть в Элбинку, сколко которого мастерства.

«Piter».

Из Санкт-Питербурха, в 10 день декабря 1710.

Адрес на обороте: Господину брегадиру Балку *и помета:* 5 генваря *(дата получения письма).*

ЛСИИ, ф. Комиссии по изд. Писем и бумаг П. В. Копия с не сохранившегося подлинника. Список: ЦГАДА, Кабинет П. В., отд. I, Тетради Зап., л. 230, с пометой перед текстом: К брегадиру Балку в 10 день послано с Андреем Ушаковым того ж дня; *под текстом:* Такое ж письмо послано и к брегадиру Яковлеву с Андреем же Ушаковым.

Москвитянин, 1852, т. IV, № 16, стр. 4.

4148. Декабря 10. — П. И. Яковлеву

Господин брегадир.

По получении сего указу пришли к нам, не мешкав, ведомость, сколко генерал-порутчик Ностиц с елбинских жителей, также и с уезду Элбинского и с других поветов полских собрал денег и протчего, и что на те денги салдатам построил мундиры, и что себе взял.

«Piter».

Из Санкт-Питербурха, в 10 день декабря 1710.

Гос. библиотека СССР им. В. И. Ленина, Отдел рукописей, М. 10781. 1—2. Подлинник, подписанный Петром I.

Записки Отдела рукописей Гос. библиотеки СССР им. В. И. Ленина, вып. 13, М., 1952, стр. 150.

4149. Декабря 11. — В. Н. Зотову

Хотя, чаю, уже вы указ чрез господина князя Меншикова получили, чтоб быть тебе в Ревеле камендантом, однакож, я сим паки оное подтвержаю, прилагая, дабы вы меж иными сие яко главнейшее почитали, что после умерших выморочные денги, пожитки и письма тако сохранили, дабы в руки посторонним не достались, ибо денги суть артерие войны.

Перед текстом: Х полковнику Зотову в 11 день с Ушаковым; *под текстом:* Таково писмо послано с отъютантом Андреем Ушаковым вышеписанного числа.

ЦГАДА, Кабинет П. В., отд. I, Тетради Зап., л. 230 об. Список.

4150. Декабря 12. — Грамота Голландским Штатам

Уразумели мы от его королевскаго величества датцкаго, нашего высокаго союзника, також и из доношений посла нашего, у ваших высокомочеств пребывающаго, о приключившемся некотором прекословии меж его королевскаго величества и вашими высокомочествы, також и протчими высокосоединенными, касающемся акты гарантии, како по той акте требуется с страны вашей от его королевскаго величества датцкаго таких вещей, которыя его величеству не можны, и нам, яко союзником его величества, предосудительны. И понеже мы с нашими высокими союзники на то соизволили, дабы шведцких, во Империи лежащих, провинций не атаковать ни для чего иного, кроме того, дабы подать обще всем высокосоюзным против Франции ясный довод склонности нашей, что мы, и со ущербом своих интересов, неприятеля своего гонить при благополучии, от бога нам дарованном в тех провинциях, не похотели, дабы тем не приключить во Империи неспокойства и не учинить тем никакого развращения в войне вашей против короны Французской, которое нейтральство в тех провинциях мы и по се число ненарушимо с союзники своими содерживаем, хотя к нарушению онаго, чрез поданные многие случаи от шведа против деклераций наших, на которых основании мы на то нейтральство соизволили, довольно причин имеем.

Того ради уповаем мы, что ваше высокомочество купно со всеми своими союзники в воздаяние того нашего доброхотствия не изволите от его королевскаго величества датцкаго ничего такового требовать, еже бы к ущербу наших общих интересов доходить могло, ибо мы, по должности союза нашего с его королевским величеством, все то, еже от него учинитца, яко нам самим учиненное восприимем. О чем пространнее мнение наше объявить указ имеет вышепомянутый посол наш.

Над текстом: Список великого государя з грамоты, какова послана к Галанским Статом из Санкт-Петербурга декабря 12 дня 1710-го.

Гос. Исторический музей, Отдел письменных источников, № 36, Протоколы Б. И. Куракина 1710—1711, стр. 91—92. Список. Другой список: ГПБ, F. IV. 30, лл. 518 об. — 519 об.

Архив князя Ф. А. Куракина, кн. 2, СПб., 1891, стр. 34—35.

4151. Декабря 12. — П. С. Салтыкову

Паки подтвержаем вам... (*Далее как в № 4131, кончая:* хотя в конце генваря месеца).

Перед текстом: В 12 день к Петру Самойловичю Салтыкову в Смоленск; *под текстом:* Таково письмо отдано Гаврилу Ивановичю для посылки в Смоленск.

ЦГАДА, Кабинет П. В., отд. I, Тетради Зап., л. 230 об. Список.

4152. Декабря 13. — П. И. Прозоровскому

Понеже просила нас невеска наша, царица Парасковья Федоровна, дабы ей выдать здесь взаймы на росплату долгов денег три тысячи рублев, и оное число выдано ей здесь из Адмиралитейства, того для то число денег из ее дачи отдайте вы от себя ис Приказу в Адмиралитейской приказ.

Перед текстом: В 13 день декабря к господину Прозоровскому; *под текстом:* Таково писмо отдано господину адмиралу графу Апраксину.

ЦГАДА, Кабинет П. В., отд. I, Тетради Зап., л. 231. Список.

4153. Декабря 16. — П. М. Апраксину

Господин губернатор.

Письмо ваше, писанное сентября от 15 дня, чрез деньщика вашего Жукова, до нас дошло, в котором пишете, что вы кубанцов счастливо побили и в полон побрали, и за сие вам благодарствуем. Что же послали вы к калмыкам просить лошадей, и то зело изрядно, и хотя б за деньги несколько тысячь лошадей у них достать. Также потрудись у них купить из кубанскаго полону татар человек тысячу другую, ежели возможно, ценою от пяти рублев и ниже за человека, а чтоб выше пяти рублев не покупать. А покупать таких, которые б в работу годились, а не молодых и не старых.

Петр.

Из Петербурга[1], в 16 день декабря 1710 года.

Печатается по изданию: Собрание писем П. В. к Апраксиным, ч. 1, М., 1811, стр. 132—133.

---

[1] *В печатном тексте ошибочно:* из Ревеля. *Петр в 1710 г. в Ревеле не был.*

4154. Декабря 19. — Б. П. Шереметеву

Господин генерал-фелтьмаршал.

Прежде сего как к вам, так и к генералу Реннину о приготовлении лесов на брегантиры писали мы многожды, того для надеемся, что уже у вас леса приготовлены, чего для и мастера Броуна, которому делать, вскоре к вам пришлем. И о чем будет вам предлагать словесно Андрей Ушаков, и по тому изволте исполнять, ибо и ему, Андрею, о том приказано, на что мы будем от вас ожидать подлинной ведомости, что лес на то строенье готов ли и сколько оного.

«Также в Курляндиі станцей імѣть не велено, а нынѣ порціі генералом там определены, для чего противъно указу здѣлано. Також іс княжих маетностей брать не велено без самой нужды, а нынѣ і на первой час оныя положены, которыя весма увольните.

Piter».

Ис Питербурха, декабря въ 19 день 1710.

На обороте внизу: Получен сей указ чрез донского казака в Риге генваря 1-го дня 1711-го.

ЦГВИА, ф. Канцелярии Военного министерства, № 1, л. 40 и об. Подлинник, с собственноручной припиской и подписью Петра I. Списки: ЦГАДА, Кабинет П. В. отд. I, Тетради Зап., л. 231. Перед текстом: Декабря в 19 день к генералу-фельтмаршалу Шереметеву; *под текстом:* Послано того ж дня до маеора Матюшкина, а оттоль велено послать в Ригу с нарочным или с теми курьеры, которые на нарвской заставе удержаны; *ЦГАЛИ, фонды XVIII в., № 3363/1, сб. Курбатова, л. 157 и об.*

Письма П. В. к графу Б. П. Шереметеву, М., 1774, стр. 60—61; И. Голиков. Деяния П. В., т. XII, М., 1789, стр. 235—236; изд. 2-е, т. XV, М., 1843, стр. 152—153; В. Берх. Собрание писем имп. Петра I к разным лицам, ч. 1, СПб., 1829, стр. 78—79.

4155. Декабря 20. — М. М. Голицыну

Понеже мы послу нашему князю Долгорукому дали указ на несколько времяни задержатися в Ярославле и купно с тобою учинить с полскими сенатори и з гетманы согласие и о зборе на войска наши потребного правианту и фуражу расположение по посланному нашему к тебе напред сего указу, чтоб войска наши могли пропитание иметь без всякой нужды, а сверх того определения никто б ничего излишняго брать и жителем тамошним обид и озлобления чинить отнюдь не дерзал, чего тебе весьма смотреть

надлежит. И по получении сего нашего указу учините то обще с ним, князем Долгоруковым, немедленно, ибо надлежит ему для иных наших дел ехать во Гданеск. Ежели ж которые афицеры иноземцы, отпущенные из службы или не быв в службе, живут при войске и берут у поляков порции, тех вели заарестовать, а кто они имяны, о том к нам пиши.

Перед текстом: Того ж числа х князь Михайлу Голицыну; *под текстом:* Таковы письма отданы в Посольскую канцелярию.

ЦГАДА, Кабинет П. В., отд. I, Тетради Зап., л. 232 и об. Список.

Датируется декабря 20, так как в Тетрадях Зап. помещено после письма от этого числа (№ 4158).

4156. Декабря 20. — Г. Ф. Долгорукому

Донесено нам ис писма твоего ноября 12-го дня, что ты в Ярославле, того для повелеваем вам, купно з генералом нашим лейтенантом князем Голицыным, учинить с польскими сенатори и з гетманы согласие и о зборе на войска наши потребного правианту и фуражу расположение по посланному нашему указу к нему, князю Голицыну, чтоб войска наши могли пропитание иметь без всякой нужды. А сверх того определения никто б ничего излишняго брать и жителям тамошним обид и озлобления чинить отнюдь не дерзал и смотрели б того командиры весьма прилежно. А ежели которые афицеры иноземцы, отпущенные из службы или, не быв в службе, живут при войске и берут у поляков порции, тех заарестовать и кто они имяны к нам писать. А, учиня с поляки определение о даче войскам нашим правианту и фуражу, ехать тебе немедленно во Гданск и чинить тамо по посланной напред сего с куриером Шушериным инструкции, и что о том о всем учинишь, пиши к нам без замедления.

Перед текстом: Того ж числа к господину князю Григорью Долгорукому; *под текстом:* Таково писмо отдано в канцелярию Посольскую того ж дня.

ЦГАДА, Кабинет П. В., отд. I, Тетради Зап., лл. 231 об. —232. Список.

Датируется декабря 20, так как в Тетрадях Зап. было помещено после письма от этого числа (№ 4158).

4157. Декабря 20. — Ф. М. Апраксину

Разсуждение на присланныя чертежи[1] с Воронежа господ мастеров Козанца и Ная.

Кажутца оныя в двух местах поправления требуют: первое, что в буселе меж флака и шхергана кругловато, где надлежит быть площе, понеже плоскота в том месте крепче карабль на парусах от ветра содержит и бейдевинт лутче идет; другое: ватарлинеи и сшхерган к носу остры у обеих чертежей, а наипаче у Наева, и то в стоянии на якоре не добро сочиняет, ибо, не имея доволной толстоты напереди, карабль ныряет в воду. Того для мидель-шпангоуту зделан текен с маштапом, по чему без убавки и прибавки надлежит новыя карабли делать (где палубы, ватарлинея и борт назначены), также гораздо в шхергане и верхних ватарлинеях полняя к переду зделать надлежит; длина же кораблям 126 или лутче 127 футов от шпунанга до шпунанга по нижней палубе достоит быть. В протчем дается на искусство господ[2] мастеров.

«Piter.

При Санктъ-Питербурхѣ, въ 20 день декабря 1710».

ЦГВИА, ф. ВУА, № 23, л. 74 и об. Подлинник с собственноручной подписью Петра I Список здесь же, л. 115 и об. Другие списки: ЦГАДА, Кабинет П. В., отд. I, Тетради Зап., л. 232 об. Под текстом: Таков указ дан вышеписанного декабря 20-го дня 1710 г. господину адмиралу графу Апраксину; *ЦГАВМФ, ф. Адм. Совета, № 10, л. 6 и об.*

В. Берх, Собрание писем имп. Петра I к разным лицам, ч. 1, СПб., 1829, стр. 79—80; С. Елагин, История рус. флота. Период Азовский. Приложж., ч. II, СПб., 1864, стр. 103; Материалы ВУА Главн. штаба, т. I, СПб., 1871, стб. 37—38.

4158. Декабря 20. — В. В. Долгорукому

Господин подполковник.

Письмо ваше мы получили, в котором пишете, что фуражом скудно, на которое ответствую, что ежели (от чего боже сохрани) зимней путь замедлитца, то не только лошадей, но, буде нужда будет

---

[1] *В Тетрадях Зап. и у Берха:* карабли.

[2] *Там же слово* господ *отсутствует.*

в провианте, то и людей розведите куды удобнее по городам и деревням.

Piter.

Из Санкт-Питербурха, в 20 день декабря 1710.

P. S. На баталион, которой здесь, мундиру сюда не присылайте.

ЦГАДА, ф. Подлинных царских писем, т. VI, л. 128 и об. Копия с подлинника, хранившегося у А. П. Курбатова. Списки: там же, Кабинет П. В., отд. I, Тетради Зап., л. 231 об., с пометами: перед текстом — В 20 день декабря к подполковнику Долгорукому; *под текстом* — Послано того ж дня с присланным от господина подполковника Долгорукова капралом; *ЦГАЛИ, фонды XVIII в., № 3363/1, сб. Курбатова, л. 157 об.*

И. Голиков, Деяния П. В., ч. XII, М., 1789, стр. 236; изд. 2-е, т. XV, М., 1843, стр. 153.

4159. Декабря 21. — М. П. Гагарину

Господин полковник и каменданг.

Понеже писано к вам, дабы царедворцов молодых, также салдат и рекрут приводили с собою, которых будет число немалое, а правианту для салдат и рекрут по дороге не приготовлено, того для не оплошитесь доволнее правианту взять с собою, дабы людей не поморить, чего для надобно вам итти к Риге розными дорогами, кому куда способнее и выгоднее для людей. И с дороги пишите чаще, дабы ежели невозможно нам будет ехать к Риге, то пошлем другие к вам указы, чтоб, отдав рекрут и салдат (кому указано будет), самим вам ехать сюда для протчих дел.

«Piter».

Из Санкт-Питербурха, декабря в 21 день 1710.

На втором листе адрес: Господину полковнику и каменданту князю Гагарину, в Москве, *и помета:* Подал государев куриер Степан Софонов, 1710 декабря 30 дня.

ЦГИАЛ, ф. Сената, оп. 1, кн. 8, л. 103. Подлинник, подписанный Петром I. Отпуск с несколькими адресатами, см. № 4160 (ЦГАДА, Кабинет П. В., отд. I, Тетради Зап., л. 233).

Сб. РИО, т. XI, СПб., 1873, стр. 151—152; Бумаги П. В., СПб., 1873, стр. 151—152.

4160. Декабря 21. — Т. Н. Стрешневу

Понеже писано к вам... *(Далее как в № 4159).*

Перед текстом: В 21 день декабря к господину Стрешневу; *под текстом:* Таковы ж указы посланы: в Казанскую губернию к Апраксину, в Архангелогороцкую к Голицыну,

в Сибирскую к Гагарину[1]. В Смоленскую послан дупликат с того писма, каково послано сего месяца в 12 день *(№ 4151)*. Вышеозначенные 5 писем посланы с курие-ром Степаном Софоновым в 21 день декабря в 10-м часу дня.

ЦГАДА, Кабинет П. В., отд. I, Тетради Зап., л. 233. Отпуск с несколькими адресатами.

4161. Декабря 21.—П. М. Апраксину

Господин Апраксин.

Понеже писано к вам... *(Далее как в № 4159).*

Piter.

Из Санкт-Петербурга, декабря в 21 день 1710 года.

Печатается по изданию: Собрание собственноручных писем П. В. к Апраксиным, ч. I, М., 1811, стр. 114. Отпуск с несколькими адресатами: ЦГАДА, Кабинет П. В., отд. I, Тетради Зап., л. 233.

4162. Декабря 21.—П. С. Салтыкову

Паки подтвержаем вам... *(Далее как в № 4131).*

Дубликат не сохранился. Восстанавливается по записи в Тетрадях Зап. (См. № 4160).

4163. Декабря 22.—В. В. Долгорукому

Господин подполковник.

По получении сего указу поди с обеими полками к Москве.

Piter.

Из Санкт-Питербурха, в 22 день декабря 1710[2].

Под текстом: Получен декабря 28 дня 1710 году в Новегороде.

ЦГАДА, ф. Подлинных царских писем, т. VI, л. 133. Копия. Подлинник не обнаружен, хранился у А. П. Курбатова. Список: ЦГАЛИ, фонды XVIII в., № 3363/1, сб. Курбатова, л. 157 об.

И. Голиков, Деяния П. В., ч. XII, М., 1789, стр. 236; изд. 2-е, т. XV, М., 1843, стр. 153.

---

[1] *Письмо такого же содержания в Архангельскую губ. П. А. Голицыну не обнаружено.*

[2] *У Голикова письмо датировано* 24 декабря.

4164. Декабря 22. — М. А. Матюшкину

Повелено... с салдаты обеих полков команды... [Матюшкина] последовать за полком к Москве.

Указ не сохранился. Уп. о нем — в ответном письме майора Матюшкина, приводимом в примеч.

Датируется декабря 22 по аналогичному письму к В. В. Долгорукому, № 4163.

4165. Декабря 23. — Б. П. Шереметеву

«Господи*н* ѳе*л*тьмарша*л*».

Получили мы ведомость от посла Петра Толстого, что салтан турской конечно против нас войну объявил и намерены чрез татар оную сея зимы начать. И посланы указы о зборе войск во все их государство. Того ради надлежит вам приказать генералом Репнину и Аларту итить с квартер немедленно к Слуцку и к Минску со всеми теми полками, которые в приложенной сей росписи написаны, а которые ис тех полков ныне в Риге или в ыных гарнизонах, тем велеть побыть пока оные переменены будут ис корпуса из Эстляндии, о чем к ним отсюды указ послан. И велеть генералом, пришед в означенныя места, дождаться к себе рекрут, которые в дополнку тех полков присланы будут немедленно «чре*з* Смоле*н*скъ». А меж тем велеть зделать мосты на Припяте и послать наперед по дороге к волоской границе збирать провиянт и фураж, а напред отпустить Ингермоландской да Астраханской полки и велеть итить им в случение прямо х князь Михаилу Голицыну с поспешением, толко накрепко под жестоким страхом[1] приказать, дабы поляком никаких обид и разореней не чинили.

В Риге определить комендантом Луку Чирикова, пока к нему приедет на перемену генерал-маеор Полонской, х которому о том указ послан. И велеть о всем доношение чинить генералу-фелтмаршалу князю Меншикову, которому команда в Лифляндии и в прочих провинциях вручена. А самому тебе остатца в Риге на время и трудитца, чтоб собрать провиянту на рижской гарнизон на семь тысячь человек на год. Буде ж чего в то полное число собрать не возможежь, и то, оставя, Луке Чирикову приказать накрепко, дабы добрал указное число, самому ехать за полками и, дождався

---

[1] *В сб. Курбатова и у Голикова:* штрафами.

рекрут в полки, итить прямым путем к волоской границе, куды и мы сами чрез Москву и Киев идем и полки наши, Преображенской и Семеновской, туды ж посланы. А когда Луке Чирикову на перемену приедет Полонской, и оному отдать всю команду «і вручеѥное дѣло о выморочныѫ пожиѫтка» имянно, ехать за вами. Строение брегантин, о чем послан к вам указ наш с Ушаковым, за нынешним случаем отставить.

А что давно писано к тебе, чтоб осведомитца, сколко осталось в Риге выморочных пожитков, денег и писем долговых, и, о том осведомясь, дайте нам ведение немедленно, не отъезжая из Риги[1].

«Piter.

Із Санктъ-Питербурха, въ 23 д[ень] декабря 1710».

При Риге пехотныя полки.

Дивизии господина генерала-фельтмаршала князя Меншикова:

Гранадерской	Копорской	Лафортовской	Иванегороцкой
Ренселев	Ингермоландской	Тоболской	Астраханской.

Дивизии господина генерала князя Репнина:

Гранадерской	Белогороцкой	Бутырской	Нарвской
Киевской	Шлюсенбурской	Тверской	

Дивизии господина генерала Аларта:

Гранадерской	Московской	Казанской	Сибирской
Псковской	Устюжской	Нижегороцкой	

На об. 4-го листа внизу: Таковы указы и реестр получены в Риге генваря в 4 день ввечеру чрез куриера Шемякина.

ЦГВИА, ф. Канцелярии Военного министерства, № 1, лл. 41—43. Подлинник с приписками Петра I. Списки: ЦГАДА, Кабинет П. В., Тетради Зап., лл. 236—237; здесь перед текстом: Того ж числа к господину генералу-фельтмаршалу декабря в 23 день 1710; *под текстом:* Таково письмо послано с куриером Шемякиным; *ЦГАЛИ, фонды XVIII в., № 3363/1, сб. Курбатова, лл. 157 об.—158 об. Копии: ЛОИИ, ф. Комиссии по изд. Писем и бумаг П. В.; ГПБ, Погодинское древлехранилище, № 1741, лл. 36 об.—38.*

Письма П. В. к Б. П. Шереметеву, М., 1774, стр. 61—62; И. Голиков, Деяния П. В., ч. XII, М., 1789, стр. 237—239; изд. 2-е, т. XV, М., 1843, стр. 153—155.

---

[1] *В сб. Курбатова и у Голикова весь дальнейший текст отсутствует.*

4166. Декабря 23. — М. М. Голицыну

Господин генерал-лейтенант.

Понеже мы от посла Петра Толстого ис Царягорода получили ведомость ноября от 10-го числа, что салтан турской против нас явственно объявил войну и уже войска многие турские идут к Каменцу, как о том сказывал приезжей оттуды курьер, которой их сам видел, також и от иных посторонних ведомостей то слышно, и что турки намерены сея зимы чрез татар мир нарушить и короля шведцкого чрез Полшу силою проводить, того ради не надлежит тебе в назначенные квартиры от поляков в воеводстве Краковском и в протчие места войск разставливать, но приближитца, как возможно, к волоским границам и х Каменцу-Подолскому и поставить войско на контонирах и ис тех квартир, которые определены, велеть свозить правиант и фураж на войско и велеть строить магазины для приходу и протчаго войска, которому мы велели итить от Риги[1] и чрез Киев. И о том писать к знатным сенаторем и министром полским[2], советуя о том о всем с послом господином Долгоруким, которому мы указали быть обще с вами и во всем советы своими вспомогать.

Також надлежит вам того смотреть, что ежели турки и татары станут провожать короля шведцкого чрез Полшу и тебе[3], собрався с войском, по крайней возможности, трудится учинить над ними поиск и их розбить. Також буде пойдут х Каменцу и похотят оной добывать и тебе[4] их до того не допускать и с ними битца по крайней возможности, разве что усмотришь гораздо чрезмерную турскую силу, против которой стоять вам будет невозможно.

Також надлежит вам обще з господином послом Долгоруким[5] трудится и розведывать в поляках, не явитца ль какой ѳакцыи и склонности к турской и шведцкой стороне, и то престерегать по всякой возможности. И ежели то турское намерение станет у вас быть явственно, тогда надлежит вам выдавать уневерсалы и побуждать поляков против турков к войне, объявляя им о том вероломном турском намерении, желая их поработить, по объявлению воеводы киевского, в вечное себе подданство, и притом их обнадеживать, что мы сами особою своею с войском будем и оному от Риги и чрез Украйну на оборону их итить повелели.

---

[1] *В Тетрадях Зап. слова:* от Риги *отсутствуют.*

[2] *Дальнейший текст от слова* советуя *до* вспомогать *в № 4167 отсутствует.*

[3] *Там же* вам.

[4] *В № 4167* вам.

[5] *Там же слова:* обще з господином послом Долгоруким *отсутствуют.*

«В протчем, что к польже, чините неоплошно, с помощию божиею, ібо нам іздалека нынѣ и описать все невозможно (пока сами будем).

Piter».

Из Санкт-Питербурга, 23 дня декабря 1710.

«P. S. Еще вам объявляю, чтоб вы горазда учили драгун стрельбою пѣших, а лашадей держать притом же (для острелъки), понеже с сими варварами огнем, а не палашами дѣйствовать».

Под текстом: Генваря в 22 день подал Шемякин.

ЦГВИА, ф. Канцеляриии Военного министерства, № 1, лл. 426 и 428 и об. Подлинник, с собственноручными приписками. Список: ЦГАДА, Кабинет П. В., отд. I, Тетради Зот., лл. 234 об.—235 об. Перед текстом: Декабря в 23 день х князь Михайду Голицыну с Шемякиным.

Сборник военно-истор. материалов, вып. 12, С Пб., 1898, стр. 4—5.

4167. Декабря 23.—Г. Ф. Долгорукому

Господин Долгорукой.

Получили мы ныне из Царяграда от посла Толстого писма, с которых, також и с роспросу присланного от него куриера, посылается к вам для подлинного известия список, ис чего усмотришь, что турки против нас войну объявили. Того ради не надлежит тебе от войск наших отлучатца, и во Гданск данную тебе от нас комисию весма отложить, но быть з генералом-лейтенантом князем Голицыным и управлять, что надлежит, с общаго согласия, которому мы повелели о всем с вами советовать. И ради помянутого случая не надлежит вам войск в назначенные квартиры от поляков в воеводстве Краковском и в протчие места разставливать, но приближитца, как возможно, к волоским границам и х Каменцу-Подолскому, и поставить войско на контонирах... (*Далее как в № 4166, с изменениями, указанными в подстрочных примечаниях к этому номеру*).

«В протчем полагаемся на ваше іскуство.

Piter».

Из Сант-Питербурга, 23 декабря 1710.

ЦГАДА, ф. Подлинных царских писем, т. VI, л. 130—131. Подлинник, с собственноручной припиской и подписью; там же копия, л. 132 и об. Другая копия там же, фонд Миллера, № 65, т. I, № 12, лл. 25—26. Список: Сношения с Польшей, 1710, № 6, лл. 127—128 об. Перед текстом: Список с письма, посланного от великого государя к послу князь Григорью Федоровичю Долгорукому.

И. Голиков, Деяния П. В., т. XII, М., 1789, стр. 239—241; изд. 2-е, т. XV, М., 1843, стр. 155—156.

4168. Декабря 23. — П. М. Апраксину

Господин Апраксин.

Наперед сего писано к тебе, чтоб ты склонил Аюку-тайшу, чтоб он выслал от себя знатное число колмык кочевать к Дону, о чем мы от тебя и отповедь имели, что они к тому склонны были. И ежели по сие время того еще не учинено, то надлежит тебе ныне в том гораздо трудиться и к тому ево привесть, чтоб он тех колмыков довольное число, не токмо к Дону послал и велел им быть под повелением брата вашего господина адмирала, которой едет на Воронеж и в Азов, но чтоб они и воинския действа чинили против татар, где случай позовет, по его повелению, понеже получили мы ведомость, что салтан турецкой[1] нам войну объявил. И для того к тому ево, Аюку, склонять, чтоб он или сам пошел, или детей своих послал с довольным числом колмык туда, куда требовать будет господин адмирал против тех неприятелей, за что мочно им обещать и дать знатное число жалованья.

А тебе самому надлежит ехать к Москве; а толикое число солдат, которое определено из вашей губернии в рижской гарнизон, посылать немедленно в Ригу, которым путем способнее и прямее с добрым и верным человеком, которой бы оные мог верно довесть. И вели отдать тамо коменданту, а прочих рекрут провесть с собою к Москве и поставить в ближних от Москвы местех до указу.

Притом надлежит тебе с своей губернии поставить на Паншин пятнадцать тысячь четвертей[2] муки зимою или весною, кроме того определенного числа провианту, которой определен сюда в Петербург.

Петр.

Из Санкт-Петербурга, в 23 день декабря 1710 года.

Печатается по изданию: Собрание писем П. В. к Апраксиным, ч. 1, М., 1811, стр. 115—117. Список: ЦГАДА, Кабинет П. В., отд. I, Тетради Зап., л. 237 и об. Перед текстом: Того ж числа к Петру Матвеевичю Апраксину с Шепелевым; *под текстом:* Таково писмо послано с куриером Дмитреем Шепелевым в 23 день декабря 1710-го.

---

[1] *В Тетрадях Зап.:* турской.

[2] *В Тетрадях Зап.:* четии.

4169. Декабря 23. — Д. М. Голицыну

Господин.

Понеже ныне от посла Петра Толстого ведомость получена, что турки конечно войну начали против нас, того ради по получении сего возвратись в свою губернию, куда пристойно, и с ведомостьми от себя пришли к Москве кого пристойно. И пошли от себя указ к генералу-маеору Шидловскому, чтоб он по посланному нашему к нему напредь сего указу сюда не ездил и был при команде своей; но повели ему, дабы он за Днепр не переправливался, но стал бы в таком разстоянии, дабы мог на обращение в Украине смотреть, також бы и от Азова не гораздо в великом разстоянии был. И самому тебе надлежит по управлении дел к тому ж войску прибыть, и от неприятельского нападения, также и от украинских шатостей добрую осторожность и опасение иметь, и с гетманом Скоропадским обсылаться и обходитца ласково.

А мы войскам своим от Риги велели итти чрез Литву и Польшу к турским границам, а полкам Преображенскому и Семеновскому чрез Москву и Киев туда ж; и для того надлежит тебе в Киеве велеть учинить доброй магазин, також и по дороге, где пристойно, для проходу войск приготовить правианту и фуражу. И дабы тот магазин в Киеве довольной тебе управить, того ради определенной с Киевской губернии правиант и работников в Азовскую губернию не высылай, но управляйся в сем в своей губернии.

А о высылке рекрут в Польшу учини по прежнему указу, да пришли к нам из волохов, которые ушли из Волоской земли для спасения своего и живут в Киевской губернии, знатных и умных людей человек двух или трех, удовольствовав их на дорожной проезд жалованьем.

В протчем же, что надлежит ко осторожности тамошняго краю и ко учреждению, то предается на ваше разсмотрение: чините, по тамошнему состоянию смотря.

Piter.

Из Санкт-Питербурха, 23 декабря 1710.

Печатается по изданию: Сб. РИО, т. XI, СПб., 1873, стр. 92—93. Список: ЦГАДА, Кабинет П. В., отд. I, Тетради Зап., лл. 235 об.—236. Перед текстом: Того ж числа х князь Дмитрею Голицыну с Шемякиным; *под письмом:* Таково писмо послано с куриером Степаном Шемякиным декабря в 23 день 1710-го.

Бумаги Петра Вел., СПб., 1873, стр. 92—93.

4170. Декабря 23. — М. П. Гагарину

Господин полковник и камендант.

По получении сего указу определенное число салдат в рижской гварнизон тысечю человек посылайте, не мешкав, прямым путем, куда способнее, з добрым и верным человеком, которой бы их привел туда и отдал тамошнему каменданту всех сполна имянно, а сами с Москвы не ездите.

И приготовте определенное число с Сибирской губернии рекрут тысечю сто семдесят человек, о котором прежде к вам писано, чтоб они были на Москве или в ближних местах от Москвы.

«Piter».

Из Санкт-Питербурха, декабря в 23 день 1710.

На обороте: Подал государев куриер Шепелев, 1710 декабря 30 дня *и адрес:* Господину полковнику и каменданту князю Гагарину, в Москве.

ЦГИАЛ, ф. Сената, оп. 1, кн. 8, л. 105. Подлинник, подписанный Петром I. Список: ЦГАДА, Кабинет П. В., отд. I, Тетради Зап., л. 234.

Сб. РИО, т. XI, СПб., 1873, стр. 152; Бумаги П. В., СПб., 1873, стр. 152.

4171. Декабря 23. — Т. Н. Стрешневу

По получении сего указу... *(Далее как в № 4170, кончая словами:* с Москвы не ездите).

Также надобно вам трудитца, дабы поставить с Московской губернии дватцать тысячь чети правианту на Воронеж по зимнему пути, кроме того указного числа, что велено сюда поставить.

Перед текстом: Таково ж писмо послано к господину Стрешневу, да к нему ж приписано подкрыптом; *под текстом:* Вышеписанные два письма к Стрешневу и к Гагарину посланы из Санкт-Питербурха с курiером Дмитреем Шепелевым в 23 день декабря 1710-го.

ЦГАДА, Кабинет П. В., отд. I, Тетради Зап., л. 234. Список.

4172. Декабря 23. — П. А. Голицыну

По получении сего указу определенное число рекрут в рижской гварнизон тысячю восмьсот человек посылайте, не мешкав, прямым путем, куда способнее, з добрым и верным человеком, которой бы их привел в Ригу и отдал тамошнему каменданту всех сполна имянно. А сами не ездите и приезжайте, не мешкав, к Москве.

И рекрут достальное определенное число две тысячи триста девяноста семь человек велите весть немедленно к Москве с собою и поставить их до указу от Москвы в ближних местах.

Перед текстом: Того ж числа к Голицыну к Городу; *под текстом:* Таково письмо послано чрез Москву в пакете к Тихону Никитичю с куриером Шепелевым.

ЦГАДА, Кабинет П. В., отд. I, Тетради Зап., л. 233 об. Список.

Датируется 23 декабря, так как в Тетрадях Зап. помещено после письма, помеченного этим числом (№ 4173).

4173. Декабря 23. — П. С. Салтыкову

По получении сего указу определенное число салдат в рижской гварнизон тысячю человек посылайте, не мешкав, прямым путем, куда способнее, з добрым и верным человеком, которой бы их привел в Ригу и отдал тамошнему каменданту всех сполна имянно. А сами туда не ездите и приезжайте, не мешкав, к Москве. А рекрут определенное число тысячю сто семьдесят человек, что велено вам с Смоленской губернии набрать, оставьте в Смоленску.

Перед текстом: В 23 день декабря к Салтыкову в Смоленск; *под текстом:* Таково письмо послано чрез Москву в письме Тихона Никитича с куриером Дмитреем Шепелевым.

ЦГАДА, Кабинет П. В., отд. I, Тетради Зап., л. 233 об. Список.

4174. Декабря 24. — Б. П. Шереметеву

+

Господин генерал-фелтьмаршал.

В рижском и в динаменском гварнизонах артилерийских служителей оставьте по своему рассмотрению, сколько надлежит, а з достальными и полевою артилериею господину генералу-лейте-

нанту Брюсу прикажите, чтоб он шел в поход туда ж, куда полки пойдут.

Также дайте знать о нажах, буравах и протчем к тому, где они ныне, также и рагатки.

«Piter».

Ис Питербурха, в 24 день декабря 1710.

Под текстом: Получено в Риге генваря в 4 день 1711-го чрез куриера Шемякина.

ЦГВИА, ф. Канцелярии Военного министерства, № 1, л. 45. Подлинник, с собственноручной подписью Петра I. Списки: ЦГАДА, Кабинет П. В., отд. I, Тетради Зап., л. 234 об. Перед текстом: В 24 день декабря к господину генералу-фельтмаршалу Шереметеву; *под текстом:* Таково писмо послано из Санкт-Питербурха вышеписанного числа с куриером Степаном Шемякиным; *ЦГАЛИ, фонды XVIII в., № 3363/1, сб. Курбатова, л. 158 об. Копия: ГПБ, Погодинское древлехранилище, № 1741, л. 38.*

Письма П. В. к графу Б. П. Шереметеву, М., 1774, стр. 62; И. Голиков, Деяния П. В., т. XII, М., 1789, стр. 241—242; изд. 2-е, т. XV, М., 1843, стр. 156.

4175. Декабря 26. — П. М. Апраксину

Господин Апраксин.

По получении сего указу всемерно надобно вам стараться, дабы переписать присутствующих городов к Казанской губернии всех царедворцов и дворян и недорослей, и гораздо тщательно пересмотреть. И которые годятся в службу, таких написать и привесть их будущею зимою с собою к Москве (тогда как вам повелено будет быть). И о вышеписанном весьма вам надобно приложить свой труд, дабы никто никаким образом укрытися не мог, что впредь взыскано будет на вас.

О работниках, которые из Поместного приказу наряжены сюда в Санкт-Петербург с Казанской губернии в первую и другую перемены, надобно вам трудиться, дабы они конечно на указные сроки по наряду сполна становились, дабы от того здесь в работе не учинилось какой остановки.

Piter.

Из Санкт-Петербурга, в 26 день декабря 1710 года.

Печатается по изданию: Собрание писем П. В. к Апраксиным, ч. 1, М., 1811, стр. 117—118.

4176. Декабря 30. — П. М. Апраксину

Понеже из Азова и с Воронежа шведов велено перевесть в Сибирскую губернию чрез городы Казанской губернии, и когда оные присланы будут, то вели их принять и отправить до первых городов Сибирской губернии, куда споручнее за своим канвоем. А кому их там принять, и о том к господину Гагарину писано[1].

Над текстом: Того ж числа к господину Апраксину с ним же; *под текстом:* Подписано сие писмо в прошлом году декабря в 30 день, а послано генваря в 3 день в ныне[шне]м *[то есть 1711]* году.

ЦГАДА, Кабинет П. В., отд. I, Тетради Зап., 1711, л. 3 об. Список.

Собрание писем П. В. к Апраксиным, ч. I, М., 1811, стр. 131.

В печатном тексте письмо ошибочно датировано 10 декабря. Датируется 30 декабря, так как одновременно было написано письмо такого же содержания и Гагарину, сохранившееся в подлиннике (№ 4177).

4177. Декабря 30. — М. П. Гагарину

Господин полковник и камендант.

Понеже шведов из Азова и с Воронежа велели мы перевесть в городы Сибирской губернии и отправить их чрез Казанскую губернию, и о том к господину Апраксину писано, чтоб он их принял и отправил за своим канвоем до первых городов Сибирской губернии, куда споручнее, и для того пошлите туда доброго и верного человека, кто бы их там принял и розвел по городам Сибирской губернии, а имянно: на Вятку, на Верхотурье, в Тоболск и в другие отдаленныя и безопасныя места.

«Piter».

Из Санкт-Питербурха, декабря в 30 день 1710.

На обороте второго листа адрес: Господину полковнику и каменданту князю Гагарину *и помета:* Подал человек князя Василья Володимеровича[2], 1711 генваря 10 дня. *Внизу помечено:* По сему его, великого государя, указу послан из царедворцов Герасим Плещеев для управления сего на Вятку, для того, что первой город Вятка; да к тому же приему и для проводу их послан полковник Федор Велье-

---

[1] *В печатном тексте перед письмом:* Господин Апраксин, под текстом: Piter. Из Санкт-Петербурга, в 10 день декабря 1710.

[2] *Долгорукого.*

минов, да из маеоров человек нарочитой, да 10 человек обор-офицеров, выбрав нарочитых людей, и даны господину Плещееву и полковнику пункты.

ЦГИАЛ, ф. Сената, оп. 1, кн. 8, л. 107—108. Подлинник, подписанный Петром I. Список: ЦГАДА, Кабинет П. В., отд. I, Тетради Зап., 1711 г., л. 3.

Сб. РИО, т. XI, СПб., 1873, стр. 153; Бумаги П. В., СПб., 1873, стр. 153.

4178. Декабря 30. — Патент на имя Яна Вальронда

Божиею милостию мы, Петр Первый, царь и повелитель всероссийский, и прочая, и прочая.

Объявляем сим патентом нашим всем, кому о том ведати надлежит, что пожаловали мы Яна Валронда, которой в службе нашей в морском флоте в камондорах с 1698-го, повелели ему быть в капитанех с 1704-го году с июля месяца. И должен он оной чин, ради повышения чину и чести своей, з достоинством службы и чести сохранять во услужение государствам нашим, чему во свидетельство дан ему сей наш патент за подписанием нашея руки и припечатанием нашея государственныя печати. Лета господня 1710-го, декабря в 30 день, в Санкт-Питерзбурке.

«Петръ».

ЛОИИ, ф. Комиссии по изд. Писем и бумаг П. В. Копия с подлинника, принадлежавшего Ф. Г. Шилову. Подлинник не найден.

4179. Декабря 30. — Патент на имя Самуила Гибсона

Божиею милостию мы, Петр Первый, царь и повелитель всероссийский, и прочая, и прочая.

Объявляем сим патентом нашим всем, кому о том ведати надлежит, что пожаловали мы Самуила Гибсона, которой в службе нашей в морском флоте вторым порутчиком с 1703-го, первым порутчиком с 1705-го, повелели ему быть в капитанех-порутчиках с 1708-го году с ноября месяца. И должен он оной чин, ради повышения чину и чести своей, з достоинством службы и чести сохранять во услужение государствам нашим, чему во свидетелство

дан ему сей наш патент за подписанием нашия руки и припечатанием государственныя нашия печати. Лета господня 1710-го, декабря в...[1] день, в Санкт-Петерзбурке.

«Петръ».

ЛОИИ, ф. Комиссии по изд. Писем и бумаг П. В. Копия с подлинника, принадлежавшего Ф. Г. Шилову. Подлинник не найден.

Датируется условно декабря 30 по аналогии с патентом такого же содержания, выданным этого числа (№ 4178).

4180. Декабря... — Резолюция на челобитной И. И. Уварова

Державнейший царь, государь милостивейший.

По твоему, государеву, указу служил я тебе, государю, в Ермолайском полку в драгунех пять лет и написан с переменою в Енисейский полк вахмистром, а из вахмистров пожалован я в московский гварнизон в прапорщики.

Всемилостивейший государь! Прошу вашего величества, вели, государь, меня отпустить в Озовскую губернию к адмиралу генерал-губернатору азовскому и тайному советнику, президенту адмиралтейств и кавалеру графу Федору Матвеевичю Апраксину.

Вашего величества нижайший раб Илья Иванов сын Уваров, декабря в....[1] день 1710 года.

К сему прошению Илия Уваров руку приложил.

«Отпустить».

ЦГАВМФ, ф. Апраксина, № 8, л. 44. Подлинник с собственноручной резолюцией.

---

[1] *В документе дата не проставлена.*

ДОПОЛНЕНИЕ

К ДЕСЯТОМУ ТОМУ

4181. 1709 октября 10. — Договор с польским королем Августом II

Понеже его царскому величеству их королевския величества польский, датцкий и прусский дружебнобратски объявили, коим образом междо ими оборонителный союз против короля шведцкого в Келне на Шпрее 15 числа июля 1709-го учинен и подтвержен, в котором они его царского величества вступление во оной купно уговорили и ко оному его величество купно призывать обещали, того ради его царское величество, разсудя за благо, по оному на таковых же от них уговоренных кондициях, которые при сем последуют, вступить изволяет. А имянно: зане его королевскому величеству прусскому от их королевских величеств полского и датцкого по древнему приятно сродническому и братцкому приятству открыто, коим образом оные иногда вскоре наступателный союз против короля шведцкого и станиславовой партии в Полше с его царским величеством учинити намерен, желая, дабы в таковом случае его королевское величество пруский против вышепомянутых величеств противной партии не восприял, такожде и неприятелю в их величества земли проходу не позволял. Сего ради его королевское величество пруский, разсудя доволно о сем деле, и еже ко общему, такожде и к его королевского величества интересу в сем потребно заключить вышепомянутым королевским величествам в сем не отрещися, якоже оный сим объявляет и обязуется. *Далее текст тот же, что в № 3466.*

Еже учинено в Туруне октября в 10 день 1709-го году.

Петр.

Над текстом: Договор оборонительный меж его царского величества и королем полским, каков за подписанием ц[арского] в[еличества] руки отдан королю полскому Августу в Торуне.

ЦГАДА, Трактаты с Польшей, № 180, лл. 1—4. Список. Другой список: там же, лл. 10—14. Подлинник договора на немецком языке, подписанный Августом: там же, лл. 5—8. Копии с подлинника, подписанного Августом, на немецком языке: там же, № 179, лл. 1—5, 6—9 об.

Официальная дата договора — 10/21 октября 1709 г. «в Туруне»; между тем Петр I выехал из Торна 9 октября. Повидимому, оформление договора происходило после отъезда Петра I.

4182. 1709 октября 10. — Договорная статья с польским королем Августом II

Понеже его царское[1] величество и королевское величество полской[1] прежде сего между собою имеющее согласие и крепкое сообязателство чрез трактат 1709-го октября в 9 день в Торуне обновити и паки возставити изволили[2], и тако при том, кроме того трактата, междо обоими их величествы сия особливая статья, о провинциях Лифляндии и Эстляндии приналежащая, постановлена и последующим образом заключена.

Понеже всевышший его царского величества оружие против его неприятеля, короля шведского, тако благословил, что оный не токмо всю его силу опроверг и свою землю от неприятеля очистил, но, благодаря бога, тем в такое состояние себя привел, что свое[3] оружие в землю своего неприятеля пренести и свои конкветы[4] во оных продолжати, и тако за претерпенной от него в своих землях великой убыток награждение себе при помощи вышняго[5] получити может, и того ради хощет его царское величество сие[6] обе провинции во имя божие своим оружием и на своих проторях атаковать.

И ежели бог ему в сем намерении вспоможет и благополучение подаст, то намерен со особливой своей к его королевскому величеству приязни (в[7] разсуждении том, что королевское величество полский[8] в сию войну зело великое бремя понес, такожде и много убытков претерпел, ибо не из иждивения и споможения[9] Речи Посполитой, но из собственных своих наследных земель сию войну вести принужден, которые земли, особливо при последнем свейском нападении,

---

[1] *В переводе с немецкого:* Его королевское величество полской с его царским величеством.

[2] *В переводе:* изволил.

[3] *В переводе:* что оное оружие...

[4] *В переводе:* и свои завоевания.

[5] *В переводе слова* при помощи вышняго *зачеркнуты.*

[6] *В переводе:* сии.

[7] *В других и в черновом списках читается так:* а в разсуждении...

[8] *В переводе слово* полский *отсутствует (вычеркнуто).*

[9] *В переводе:* вспоможения.

многое[1] претерпели) его королевскому величеству полскому, яко курфирсту саксонскому, провинцию Лифляндию купно со всеми теми[2] местами, в той провинции обретающимися, елико оных после сего согласия взято будет, уступить, и его, яко курфирста саксонского, и его курфирстких наследников, коль долго они крепкой союз с его царским величеством и его[3] наследниками ненарушимо держати будут, при том оборонять и содерживать[4] под такою кондициею, дабы оная провинция ни от его королевского величества, яко курфирста саксонского, ни от его наследников помянутого дому саксонского ни под каким предлогом короне шведской привращена паки не была; себе же самому, сверх прежде сего завоеванных мест, провинцию Эстлянскую удержати, в чем оба их величества согласились. И его королевское величество его царскому величеству чрез сие обещает в том с своей страны[5], кроме денег, всякое вспоможение чинить. Все же то, что о сих провинциях иногда в прежде постановленных трактатах напомянуто[6] и определено, то чрез сие отставляется и вовсе уничтоживается. И дабы сие толь крепче и безопаснее исполнено быть могло, обещают оба величества, верно и истинно, друг друга против всех, которые тому супротивитися будут, оборонять и защищать, и обещают в том един другому взаимную гарантию. И дабы сие намерение до исполнения оного от обоих государей[7] и их министров по вышшей мере таено было[8]. Итако сия особливая статья сим заключается таким образом, что оная, еже в ныне постановленном наступателном и оборонителном трактате от 20-го октября по новому о том[9] генерально помянуто[10], которое с сим не единогласно[11] или[12] противно быти может, сей статье отнюдь не имеет быть преосудительно, но что оная той же силы и важности быти имеет, яко и главный трактат. И во утвержение[13] сия статья в два равноглася-

---

[1] *В переводе:* много.

[2] *В переводе слово* теми *отсутствует (вычеркнуто).*

[3] *В переводе:* и его царскими наследниками...

[4] *В переводе:* содержать.

[5] *В переводе:* стороны.

[6] *В переводе:* упомянуто.

[7] *В переводе:* от обоих величеств.

[8] *В переводе:* в вышшей мере скрываемо было.

[9] *В третьем списке:* по новому календарю. *В переводе слова:* по новому о том *отсутствуют (вычеркнуты).*

[10] *В переводе:* упомянуто.

[11] *В переводе:* упомянуто и с сим не согласно.

[12] *В переводе:* да и *(вместо:* или*).*

[13] *В переводе:* и во утверждение.

ция эксемпляры изображена, и каждой от обоих высоких договаривающихся потентатов собственными руками подписан, запечатан и един против другаго розменен.

Еже учинено в Торуне октября 10/21 1709-го[1].

Приписано государевою рукою: Петр.

ЦГАДА, Польские дела, Трактаты с Польшей, 1709, № 181, л. 5 и об. Список. Над текстом: № 124. Полское. Список с концепта особливой статьи на росийском языке о уступлении королю полскому провинции Лифляндской. В Торуне октября 21-го числа[2] 1709-го году[3]; *под текстом первой страницы:* Сей список с концепта особливой статьи списан секретарем Петром Щукиным *(л. 5). На л. 5 об. под текстом указано место печати. Другие списки — там же, лл. 8—11; там же, лл. 13—14; там же, лл. 6—7 об.—черновой список, начинается от слова:* Понеже... *Перевод с немецкого секретной статьи, подписанной Августом, представляет собою вариант секретной статьи, подписанной Петром I — там же, лл. 3—4.*

Официальная дата договора 10/21 октября «в Торуне» *1709 г.: между тем Петр I выехал из Торна накануне — 9 октября. Повидимому, оформление договора происходило после отъезда Петра I.*

4183. 1710 мая 23. — А. А. Матвееву

Божиею милостию мы, пресветлейший и державнейший, великий государь, царь и великий князь Петр Алексеевичь, самодержец всероссийский, и протчая и протчая.

Нам верно любезный. Понеже мы из доношений ваших к нам выразумели, что по учиненной декларации от вас обще с министрами высоких наших союзников их королевских высочеств, дацкого и польского и пруского, имянем нашим учиненно о добром намерении нашем к содержанию покоя во Империи. И по многим имеющим между вами и полномочными его цесарского величества римского и королевина величества великобританской, також и высокомочных господ Стат Генералов министры и депутаты розговорам, по пере-

---

[1] *В двух других списках:* Октября 10-го. *В переводе:* 21 октября 1709 года. Август король.

[2] *В конце документ датирован более точно:* октября 10/21. *В списке с секретной статьи с королем польским, написанном на немецком языке, документ имеет дату:* октября 21/10. *В другом списке, на русском языке, документ датирован 10 октября (ЦГАДА, Сношения России с Польшей, Трактаты, № 181, лл. 1, 13).*

[3] *В двух других списках над текстом дан иной, следующий заголовок:* Список с секретного пункта, учиненного меж царским величеством и королем полским в Торуне октября в 10 день 1709-го году *(Там же, лл. 8, 13).*

сылке от оных высоких областей с Швециею учинили, и, подписав, сообщили вам высокопомянутых областей полномочныя[1] министры и депутаты имянем его цесарского величества, ея королевина великобританского величества и господ Статов Генеральных, засвидетельствуют, что они благоприятным и любовным серцем принимают наши мысли и воли объявления к содержанию цесарства тишины, покоя и нерушимого нейтралства, так во всех цесарственных провинциях и во областях, как и во всем княжстве Слезвицком и в Готландии, и обещают, что его цесарское величество, ея королевино великобританское величество и господа Статы Генералныя купно тщания приложат, чтоб нейтралство в цесарственных землях никаким видом не было нарушено, но со обоих сторон надлежаще соблюдено, и что в том намерении попечение будут иметь, чтоб полки короля Свейскаго, в Померании и во инных, цесарственных областях обретающияся, не возвращалися в Полшу и никаких бы неприятелских дел противу кого б ни было, ни в рубежах ни вне рубежей цесарственных в места, тут же все княжество Слезвицкое и Готландию не чинили, и дабы равным же видом полки его величества короля дацкого в Ютландии, в княжестве Слезвицком и цесарственных областях пребывающия, никаких неприятелских дел противу кого б ни было в рубежах и вне цесарственных рубежей, включа княжство Слезвицкое, не нанесли. Также чтоб вспомогательныя наши рати, которые может быть королю дацкому на помощь присланы будут, чрез цесарственныя земли не переходили, но чтоб все обще и порознь цесарственныя области от переходу полков, касаемых до сторон, в севере воюющих, свободны пребыли и совершенного употребили нейтральства. И ежели некто нечаемо и неожидаемо то нарушит, и при таковом внезапном прилучае помянутые союзники присоединят себя к тому, которой нейтралство соблюдет и исправления учиненного насильства оному требовать будет, и при таковом случае, ежели надобно будет общих сил к содержанию нейтральства уже описанным способом употребят.

И мы ту от них высокосоединенных акту приемлем за благо и вместо гварантии. Итако повелеваем вам его цесарского величества, ея королевина великобританского величества министрам, министрам и высокомочным господам Статам о том в собрании объявить и обнадежить, что мы с своей стороны то, от них учиненное, определение ненарушимо содержим, ежели сие с неприятелской стороны никакого в том нарушения не явитца и нам случай не подастся.

---

[1] *Около данного слова значок (крестик), обозначающий сноску, и на полях следующее пояснение:* Акту вместо гварантии, в которой изображено, что оне полномочныя.

И уповаем мы, что его цесарское величество, ея королевино великобританское величество и высокомочныя господа Статы в таком случае, по силе учиненного своего определения, войска свои, совокупя оные с нашими, против оного обратят.

При сем пребываем вам в милости нашей склонны.

Подписано царского величества рукою: Петр.

Дан в Санкт-Петерсбурке, майя 23-го дня 1710-го.

Над текстом (л. 346): Такова подлинная его царского величества великоросискаго прислана к полномочному его ж величества послу к господину Матвеову с почтою, июня в 19 день 1710-го году. Копиа.

Под текстом (л. 347 об.): Подлинная отпущена на Берлин на почте маия 23-го дня 1710-го.

ГПБ им. Салтыкова-Щедрина, F. IV. 30, из собрания Петра Фролова, 1806 г., лл. 346—347 об.

4183а. Ноября 21. — И. А. Мусину-Пушкину

При сем посылаем к вам книгу историческую о войнах древних цезарских, которую велите, выправя, напечатать, также на новой год велите заранее приготовлять календари.

Также писал ты, что резанской архиерей не едет, и то делает напрасно (а писем ево и ваших, что прежде посланныя, не получил). И для того или сам туды сьезди или инова знатную особу пошлите, чтоб конечно к празднику был попрежнему.

Над текстом: Того ж числа к Мусину-Пушкину; *под текстом:* Послано письмо и книга с маером Геником.

ЦГАДА, Кабинет П. В., отд. I, Тетради Зап., л. 222 об. Список.

Датируется ноября 21, так как было помещено в Тетрадях Зап. после письма от этого числа (№ 4107).

4184. 1710 г. — Пояснительный текст к плану крепости Выборг

«Описание плану города Выборха.

A. Горо*д* Выбо*р*хъ.
B. Шло*т* на особо*м* острову.
C. Зело высокая башня, которая по въсѣ*м* гора*м* очищае*т*.
D. І*з* великого моря залиѳъ.
E. Которо*й* окъружиѳъ горо*д* даже до Карели протегае*т*ца.
F. Посa*д* на острову особно*м*.
H. Дорога о*т* Са*н*къ*т*ъ-Пите*р*бу*р*ха.
J. Мостъ о*т* города в посa*д* і в замо*к*.
K. Мостъ в Ѳи*н*ла*н*дию.
L. Мостъ в Корѣлу.
M. M. M. Наш лага*р*.
N. Ворота в горо*д*.
O. Наши кѣтели».

ЦГАДА, Кабинет Петра I, отд. I, № 55, л. 187/194. Собственноручное.

ПРИМЕЧАНИЯ

к №№ 3561—4184,

напечатанным в X томе

К № 3561. Празднование Полтавской победы началось в Москве в субботу 18 декабря 1709 г. (см. Письма и бумаги П. В., т. IX, вып. 2, № 3527) и продолжалось в новом 1710 г. Описание новогодних торжеств сохранилось у очевидцев (иностранных послов при русском дворе) и в литературе XVIII в. (Записки Юста Юля, М., 1899, стр. 132—135; Донесения английского посланника Чарльза Витворта, сб. РИО, т. 50, СПб., 1886, стр. 299; Nestesuranoi, Mémoire du règne de Pierre le Grand., t. 3, Amsterdam, 1730, p. 297—302; И. Голиков, Деяния П. В., т. III, М., 1788, стр. 152; Ф. Туманский, Собрание разных записок и сочинений, ч. 8, М., 1788, стр. 199—200).

Датский посланник Юст Юль описал аллегорический фейерверк, зажженный 1/12 января, и при этом отметил: «В фейерверке замечались красивые голубые и зеленые огни, изобретенные самим царем, а равно многочисленные огненные шары и огненные дожди, превращавшие ночь в ясный день» (Записки Юста Юля, М., 1899, стр. 134—135). П. М. Лукьянов указывает, что Петр I составил описания фейерверков 1699 и 1710 гг. П. Лукьянов предположительно относит к описанию фейерверка, устроенного в 1710 г. по случаю победы под Полтавой, недатированные документы из Кабинета Петра I, отд. 1, кн. 55, лл. 9 и 13 (История химических промыслов и химической промышленности России, т. I, М.—Л., 1948, стр. 50). В той же книге 55 находится много собственноручных недатированных записей Петра I с рецептами для изготовления фейерверков (там же, кн. 55, лл. 259, 265, 268, 294, 295, 264 об.); возможно, что эти записи также относятся к фейерверку 1709/1710 г. Однако, так же как и П. М. Лукьянов, мы можем только высказать такое предположение, потому что даты на документах отсутствуют, а увлечение Петра I фейерверками не прекращалось в течение всей его жизни. Интерес к фейерверкам Петр I проявил в 1709 г. не только при подготовке празднеств в честь Полтавского сражения, но и раньше; так, 4 января 1709 г. он писал А. А. Виниусу о переводе «огнестрельной книжки» и «о выписке из всех авторов о огнестрельных составах и о прочем, что к вейверку надлежит» (Письма и бумаги, т. IX, № 2960).

К № 3562. Датировка условная. Грамота появилась позднее. Она дана в развитие указа 31 июля 1709 г. (№ 3352), так же, как манифест и указ от 11 марта (№№ 3628 и 3625), и может быть отнесена к тому же времени.

«Октября в. . . день известно нам. . . учинилось». — Петр I узнал об измене Мазепы из письма А. Д. Меншикова от 26 октября 1708 г. (Письма и бумаги П. В., т. VIII, № 2759 и прим.). В ПСЗ и в «Чтениях» напечатано: «Октября в 4 день», но эта дата не верна.

«Того ради. . . послана наша. . . грамота к генеральной старшине, к полковником, войску Запорожскому и ко всему народу малороссийскому, дабы они. . . обрали в гетманы» — см. №№ 2767, 2771, 2772.

«На. . . обрание послан от нас. . . был министер наш князь Григорей Федорович Долгорукой». — Избрание И. И. Скоропадского в гетманы произошло 6 ноября 1708 г. в Глухове. См. прим. к № 2800 (Письма и бумаги П. В., т. VIII, вып. 2).

«Пункты», «на которых приступил под высокодержавнейшую руку. . . царя. . . Алексея Михайловича». . . «гетман Богдан Хмельницкий со всем войском Запорож-

ским и народом малороссийским» — см. статьи Богдана Хмельницкого от 21 марта 1654 г., утвержденные царем и Боярской думой, и грамоту царя Алексея Михайловича от 27 марта 1654 г. Богдану Хмельницкому и всему Войску Запорожскому о сохранении их прав и вольностей в сборнике «Воссоединение Украины с Россией. Документы и материалы в трех томах», т. III, М., 1953, стр. 560—565 и 567—570.

К № 3563. Голиков называет указ собственноручным. В фонде Сената указ сохранился как запись указа, данного Петром на Генеральном дворе в Преображенском. В документальных материалах, собранных для «Гистории», текст указа несколько отличается от этой записи, сделанной в Ближней канцелярии. Текст указа в ПСЗ очень близок к тексту фонда Сената. Голиков и М. Чулков подробно, почти дословно излагают содержание указа, причем их изложение очень близко к тексту указа из Сенатского фонда (Голиков, Деяния П. В., ч. III, М., 1788, стр. 272, и Дополнение к Деяниям, т. VIII, М., 1792, стр. 343; М. Чулков, Словарь юридический, ч. 2, М., 1792, стр. 266).

Указ признавался важным еще современниками и составителями «Гистории», он был включен в число необходимых для нее материалов. Он открывает серию указов по составлению государственного бюджета, которым Петр I занялся с начала 1710 г. (№№ 3578, 3584, 3598, 3603 и 3604). Работа, которую потребовал Петр, была проделана очень быстро. Требуемые сведения («ведомости») были собраны в центральных учреждениях («в приказах и канцеляриях») и переданы губернаторам, находившимся в это время на съезде в Москве; последние на основании полученных сведений составили «табели» и представили их в «консилии» 27 января (Голиков, Дополнение, т. VIII, М., 1792, стр. 343; П. Милюков, Гос. хозяйство России, СПб., 1905, стр. 283). О полученных к заседанию 27 января цифрах государственного дохода по губерниям см. в примечании к № 3578.

К № 3564. Указ этот излагают: Голиков, Деяния П. В., ч. III, М., 1788, стр. 272; Голиков, Доп. к деяниям, т. VIII, М., 1792, стр. 343; М. Чулков, Словарь юридический, ч. 2, М., 1792, стр. 266.

Смотры раненых офицеров и воевод производились при участии Петра I; в результате такого смотра часть командного состава возвращалась в действующую армию или направлялась в гарнизонную службу; только совершенно непригодные к службе получали полную отставку.

Месяц и день назначенного в 1710 г. смотра — неизвестны.

Возможно, что Петр I не производил смотра в 1710 г. лично. 9 февраля состоялся именной указ о смотре престарелых, раненых и увечных офицеров, а также нижних чинов (урядников и солдат) в Военном приказе. Предписывалось годных разослать по губерниям для обучения рекрут, а негодных отсылать в московские богадельни. Вместе с этим предписывалось пересмотреть «богаделенных нищих» и выселить из богаделен семейных или имеющих промыслы. Указ заканчивался словами: «И быть тому осмотру помесячно. И примать со свидетельством» (ПСЗ, т. IV, СПб., 1830, № 2249). Вероятно, существовал указ, подписанный (или написанный) Петром I, и приведенные слова были перенесены из него в именной указ.

К № 3565. Картузная бумага — оберточная, толстая, простая, в больших листах.

Картечные веревки — вероятно, веревки, необходимые для веревочной сети вязаной картечи, т. е. картечи, заключенной в холщевый мешок и обвязанной веревочной сетью.

Прутовое олово — олово в виде тонких прутьев.

Селитра литрованная, т. е. очищенная.

Иготь — ручная ступка.

Фузейные кремни — ударные кремневые замки в кремневом ружье. Фузея — ружье.

Холст хрящ — самый толстый грубый холст.

К № 3566. Ганновер или Ганноверское курфюршество — название, которое получило герцогство Брауншвейг-Люнебургское по имени своего главного города (Ганновер). Ганноверское курфюршество входило в состав Империи. Ганноверским курфюрстом был Георг-Людвиг (1698—1727), герцог брауншвейг-люнебургский, который вступил в 1714 г. на английский престол под именем Георга I (1714—1727).

Б. И. Куракин, получивший 23 октября 1709 г. наказ ехать ко двору ганноверского курфюрста Георга-Людовика, будущего короля Англии, для заключения договора с Ганновером, начал 15 ноября переговоры с ганноверскими министрами (№ 3470 и прим. к нему).

25 ноября Куракин получил от них проект договора и отправил его в двух шифрованных списках к русскому двору. Одновременно в Ганновере велось предварительное обсуждение проекта по статьям, и Куракин подал мнение, в котором предлагал изменить пункты 4, 5 и 6 договора (С. Кедров, Русь П. В. за границей, Рус. архив, 1905, № 3, стр. 392—395).

Проект договора с изменениями, внесенными русским двором при участии Петра I, был отослан в Ганновер 12 и 20 января 1710 г. в двух экземплярах. Куракин получил замечания из Петербурга на проект договора 14 февраля и на следующий день представил их министру Беренсдорфу. Беренсдорф дал ответ через неделю (22 февраля). Спорными являлись пункты 1, 4 и 5 договора.

По пункту 1 ганноверская сторона не соглашалась на вставленную Россиею фразу о том, чтобы союзники (Россия и Ганновер) не помогали неприятелю ни людьми, ни деньгами. Ганноверский двор предлагал взамен расплывчатую формулировку: «И друг от друга вред и предосуждение по возможности отвращать».

Ганноверские министры не соглашались также на текст оговорки, внесенной в Петербурге в пункт 4, а именно: в фразу о декларации Петра I не воевать на территории шведских провинций, и особенно шведской Померании, находящихся в Империи, была внесена следующая оговорка: «ежели в тех провинциях обретающиеся войска шведские против его царского величества и его союзников не будут употреблены». В Ганновере предлагали другую формулировку, не меняющую сути дела и потому принятую Куракиным (Рус. архив, 1905, № 3, стр. 399—402).

После длительных переговоров договор был подписан 22 июня (3 июля) 1710 г.: от России — Б. И. Куракиным, от Ганновера — министрами Беренсдорфом и Б. Герцом.

Договор был подписан на 12 лет. Но после вступления в 1714 г. ганноверского курфюрста на английский престол под именем Георга I был заключен новый союзный трактат России и Ганновера в 1715 г. (Ф. Мартенс, Собрание трактатов и конвенций, т. V, СПб., 1880, стр. 71—72 и 131—135; Н. Н. Бантыш-Каменский, Обзор внешних сношений России, ч. II, М., 1896, стр. 9; Л. А. Никифоров, Русско-английские отношения при Петре I, М., 1950, стр. 114—115).

Текст договора, принятого и подписанного обеими сторонами 22 июня (3 июля) 1710 г., см. № 3836.

К № 3567. Вопрос о подводах под артиллерию «и другие припасы» был весьма важным. Блестящая Полтавская победа завершила первый период Северной войны. Военные действия передвинулись в Прибалтику. Туда надо было перебросить военные силы, перевезти артиллерию, продовольствие и фураж, обмундирование. Уже в первых числах июля 1709 г. начались приготовления по перевозке артиллерии (№№ 3229, 3309). Летом суда с пушками, мортирами, ядрами и бомбами шли к Риге (№ 3363);

зимою, с начала декабря 1709 г., готовили транспорт и начали перевозку всего необходимого для осады Выборга (№№ 3533, 3536, 3537, 3540, 3541).

В Ямском приказе в 1710 г. (вероятно, в конце его) была составлена специальная ведомость о сборе подводных денег согласно указу от 13 января:

Доношение Ямского приказу

В нынешнем 710-м году генваря в 13 день великий государь, царь и великий князь Петр Алексеевичь, всеа Великия и Малыя и Белыя Росии самодержец, будучи в Преображенском на Генеральном дворе в кансилии, слушав докладной выписки, указал доимочные денги на наем подвод на прошлые на 707-й, 708-й, 709-й годы собрать въ Ямской приказ без доимки. А для скорого отпуску всяких припасов и ратных людей на нынешней 710-й год собрать с Московского уезду из городов с крестьянских и бобыльских и з задворных и деловых людей дворов по переписным книгам 186 году по 2 алтына з двора, а с имянитого человека Строгонова и з гостей и з гостиной сотни и с торговых иноземцев и с Московских слобод и з городовых посадов з десятой денги по 2 ж алтына с рубля.

41770 рублев 2 алтына 2 деньги.

И по тому великого государя указу что тех денег доведетца взять по губерниям, и что взять и что в доимке и на которых губерниях, и о том росписано порознь[1] (ЦГАДА, Кабинет П. В., отд. I, кн. 12, л. 461/473 и об.; то же (до цифры 41 770, 2 алт. 2 д.) — там же, л. 479/491, далее, вместо таблицы, текстовой итог — там же, л. 479 об./491 об. — 486/498 об.).

К № 3568. Сбор работных людей для строительства в С.-Петербурге происходил согласно указу от 8 декабря 1708 г. «о определении в С.-Петербурге к городовому строению работников в две перемены по 20-ти тысяч и о положении им денег на покупку хлеба и на дачу против прежнего» (М. Чулков, Словарь юридический, ч. 2, М., 1792, стр. 266); число работных людей для С.-Петербурга, до указа 8 декабря 1709 г., было определено по 16 000 человек в две перемены (П. и Б., т. IX, в. 1, № 3555). У. А. Сенявин в доношении Петру I писал, что «надлежит работных людей быть, кроме зимовых, 18 000 человек» (там же, стр. 486). Вероятно, после этого доклада и было увеличено количество работных людей для С.-Петербурга до 20 000 в смену, или 40 000 в год.

К № 3569. «Ибо по отъезде ис Санкт-Петербурха. . . об вас ведомость не имеем» — Петр I выехал из Петербурга в Москву 7 декабря 1709 г.

«Отпиши. . . сколько собрано у вас правиянту» — указ В. Н. Зотову о сборе провианта был дан 20 ноября 1709 г. (№ 3515).

«Отпиши. . . подвод к обер-коменданту (то-есть К. А. Нарышкину) в Нарву сколько выслали» — указ В. Н. Зотову о сборе подвод в Эстляндии и Лифляндии и о высылке их в Нарву был дан 7 декабря 1709 г. перед отъездом Петра I из Петербурга (№ 3545; ср. № 3541, последний абзац).

К № 3570. См. примечание к № 3567.

К № 3571. Подлинник документа не найден. В «Чтениях ОИДР» он напечатан по бумагам М. М. Самарина, принадлежавшим частному лицу (Чтения ОИДР, кн. 2, 1874, стр. 12).

«В прошлом 708-м году июля с 1-го числа. . . предложено. . . вычету быть из жалованья для устроения мундиру по 5 руб. по 10 алт. по 4 деньги в год». — Из-

[1] См. таблицу на стр. 471.

Губернии	Оклады 710-го по 2 алтына з двора	Во взятье тех окладов	В недоборе	Да с тех же губерней подводных денег доведетца взять из доимки 707-го, 708-го, 709-го годов	Итого с тех губерней на нынешней 710 год и на прошлые годы взять из доимки
Ингермоланская .	3894 р. 19 алт. 2 д.	544 р. 28 алт.	3349 р. 24 алт. 4 д.	5507 р. 11 алт.	8857 р. 2 алт. 2 д.
Московская . . .	16043 р. 2 алт. 5 д.	4029 р. 32 алт.	12013 р. 3 алт. 3 д.	15833 р. 19 алт. 5 д.	27846 р. 23 алт. 2 д.
Казанская . . .	7051 р. 12 алт.	1655 р. 2 алт. 2 д.	5396 р. 8 алт. 4 д.	7148 р. 14 алт.	12544 р. 22 алт. 4 д.
Киевская	2060 р. 1½ алт. 1 д.	180 р. 12 алт. 3 д.	1878 р. 32 алт. пол 6 д.	3213 р. 17 алт. 2 д.	5092 р. 15 алт. пол 6 д.
Сибирская . . .	2362 р. 12 алт. 4 д.	Во взятье ничего нет	2362 р. 12 алт. 4 д.	2197 р. 3 алт. 2 д.	4599 р. 16 алт.
Смоленская . . .	1252 р. 8 алт. пол 6 д.	373 р. 3 алт. 1 д.	879 р. 3 алт. пол 5 д.	2067 р. 21 алт.	2946 р. 24 алт. пол 5 д.
Архангелогородская	7522 р. 24 алт. 2 д.	603 р. 4 алт.	6919 р. 20 алт. 2 д.	10985 р. 12½ алт. 1 д.	17904 р. 31½ алт. 3 д.
Азовская	815 р. 14½ алт. 6 д.	343 р. 14 алт. 2 д.	472 р. 3½ алт. 4 д.	2007 р. 31 алт. 4 д.	2480 р. 1½ алт. 6 д.
С приписных городов к Воронежу	715 р. 10 алт. 3 д.	167 р. 21 алт.	544 р. 22 алт. 5 д.	1243 р. 29½ алт. 6 д.	1788 р. 19½ алт. 3 д.
Всего с тех губерней . .	41717 р. 26½ алт. 3 д.	7898 р. 20 алт.	33815 р. 32½ алт. 6 д.	50204 р. 25 алт. 5 д.	84018 р. 24½ алт. 3 д.

ЦГАДА, Кабинет П. В., отд. II, кн. 12, л. 461/473 и об.

вестно решение Петра I о вычетах на мундир по 5 руб. в год, без указания того, с какого времени производить вычеты, — см. резолюции, отданные М. М. Самарину 5 августа (Письма и бумаги П. В., т. VIII, № 2530 и прим. к нему).

К № 3572. Василий Шпак (или Шипилов) — мастер, посланный 4 декабря 1709 г. в Полоцк для постройки прамов и блокшхипенов (№ 3539). В. Н. Берх называет Шипилова корабельным подмастерьем; возможно, это ботовой мастер Шапилов (Ф. Веселаго, Очерк рус. морской истории, СПб., 1875, стр. 368).

Прамы — суда, подобно пловучим батареям, прочной конструкции, очень похожие на бомбардирские корабли; вооружались 24 орудиями, предназначались для бомбардирования приморских кораблей.

Блокшхипен — судно для проведения судов через неглубокие места.

Кокора — бревно с корневищем, дерево с корнем клюкою, идущее для судостроения.

«Василию Шпаку. . . зделать. . . то число прамов и блокшхип, что по данному от нас указу ему велено». Указ этот неизвестен. Возможно, он был дан 4 декабря 1709 г., когда «мастер, кому те суда строить», т. е. Василий Шпак, был послан в Полоцк (№ 3539).

Первый приказ Петра I об изготовлении прамов и блокшхипенов в Полоцке находим в его указе к Б. П. Шереметеву от 14 ноября 1709 г. (№ 3511, пункт 6); в дальнейшем был ряд ноябрьских и декабрьских указов 1709 г. полоцкому коменданту Н. Т. Ржевскому о заготовлении материалов для постройки судов (№№ 3513, 3523, 3539, 3550).

«. . . о чем и прежде сего к тебе писали» — т. е. 16 декабря 1709 г., когда Петр I приказывал Н. Т. Ржевскому «Витепск. . . поблюсть» для возки в Ригу провианта, доставленного из Смоленска (№ 3550).

Н. Т. Ржевский отвечал Петру I 28 января и 3 февраля. Письмо Н. Т. Ржевского от 28 января: «Всемилостивейший царь, государь. Указ вашего царского величества сего генваря 27-го дня получил, по каторому мне велеть зделать Василью Шпаку к полой воде только то число прамов, блокшхип, что по данному от вашего царского величества указу ему велено, а что затем останетца досок и на ком, и то велено беречь, а больши того приготовлять не велеть, ибо Витепское воеводство и протчие кругом того места [1] надобно работников, а имянно для воски провианту под Рыгу, о чем от вашего царского величества и прежде сего к нам указ прислан [2]. Также ефимки, каторые у нас в зборе есть, по таму ж от вашего царского величества указу велено отдать все таму, кто прислан будет к нам от ево светлости господина генерала-фелмаршала и ковалера князя римского с письмом, взяв у него росписку. И я о вышепомянутом о всем вашему царскому величеству в доношении предлагаю. Помянутому Василью Шпаку ныне присланной от вашего царского величества указ явил и, как ему от вашего царского величества повелено делать, сказывал; а что за тем делам останетца досок и какор, — беречь приказывал же, и сам беречь буду, а больши того приготовлять не велю. Витепское воеводство и протчие кругом того места как по прежнему от вашего царского величества указу, так и по нынешнему для других работ беречь велел и указами к посланным, которые посланы для делания копаней и досок, потвержал, дабы помянутое место и протчие берегли и никакова озлобления не чинили. Только [3] я вашему царскому величеству доношением же предлагаю по предложенным пунктам, каковы предложены в Полоцку от превосходительнейшаго [4] господина фелмаршала, велено с Витепского воеводства

[1] У Берха далее: потребно употребить для возки. . .
[2] У Берха далее текст пропущен до слов: «Только я доношением» (см. ниже).
[3] У Берха дальнейший текст приведен с сокращениями.
[4] У Берха: от превосходительства.

требовать для [1] делания копаней работников и подводы под копани требовать с Витепского воеводства по правой стороне Двины реки вниз. И я по оным пунктам так и управляю. Собранные талеры, каторые по указу вашего царского величества велено отдать присланному от ево светлости князя Александра Даниловича с письмом, и я оные талеры присланному от ево светлости курييру Ивану Мардвинову отдал семь тысяч семьсот талеров и в том взял у него росписку, а триста талеров прежде сего взял ево светлости канцляр Девис, и в том за своею рукою дал росписку. Вашего величества нижайший раб Никита Ржевской. Генваря 28-го дня, ис Полоцка 1710 году» (ЦГАДА, Кабинет П. В., отд. II, кн. 11, л. 630 и об.; напечатано с большими пропусками и искажениями: В. Берх, Собрание писем императора Петра I к разным лицам с ответами на оные, ч. 2, СПб., 1829, стр. 65—66).

Письмо Н. Т. Ржевского от 3 февраля: «Всемилостивейший царь государь. По указу вашего царского величества, каков прислан чрез присланного нарочного курييра Ивана Мардвинова, по которому велено делать к полой воде прамы, блокшихпы, и я по оному вашего царского величества указу помянутые прамы, блокшихпы управляю. Да по тому ж вашего царского величества указу велено отдать ево светлости князю римскому, фалмаршалу Меншикову зборные денги, которые у нас есть в зборе, помянутому ж курييру Ивану Мардвинову. И по таму вашего царского величества указу оные зборные денги таму курييру отдал и взял у него росписку. А сколько отдано талеров и мелких денег, о том от нас послан с оным курييром до ево светлости реестр. Вашего величества нижайший раб Никита Ржевский. Февраля 3 дня, ис Полоцка, 1710 году» (ЦГАДА, Кабинет П. В., отд. II, кн. 11, л. 629).

К № 3573. «Понеже ваше королевское величество. . . посланника. . . Грунта отозвати. . . благоволили. . .». — Георг Грунт был датским чрезвычайным посланником в России с 1705 по 1710 г. Прощальная аудиенция Грунта при русском дворе происходила 22 января (2 февраля). На аудиенции Г. И. Головкин (как сообщил Юст Юль) вручил ему отпускную грамоту, а Петр I пожаловал портрет с алмазами и 100 пар соболей. Грунт выехал из Москвы 9 (20) февраля (Записки Юста Юля, М., 1899, стр. 143—145; Сб. РИО, т. 50, СПб., 1886, стр. 310).

К № 3574. См. прим. к № 3572.

«. . . пришли к нам. . . чертеж прамам, каковы тебе велено делать, также. . . чертеж блокшхипам. . .». — Корабельный мастер Василий Шпак был послан 4 декабря 1709 г. в Полоцк строить прамы и блокшхипены; повидимому, ему был дан при этом не только указ о постройке судов (№ 3572), но и чертежи их. Теперь Петр I требовал прислать чертежи обратно, а с них снять точные копии. Чертежи не найдены.

К № 3575. Повидимому, письмо было написано А. В. Макаровым и в оригинале имело приписку Петра I (см. подстрочное примечание в № 3575).

«. . . сыскать. . . канатных мастеров». — Данные о канатном производстве в первой четверти XVIII в. очень скудны (П. Г. Любомиров, Очерки по истории рус. промышленности XVII, XVIII и начала XIX в., М., 1947, стр. 160—162). 4 декабря 1709 г. Петр I в указе к Н. Т. Ржевскому велел изготовить 2 тысячи сажен канатов «для перекладывания чрез реку Двину под Ригою», чтобы предупредить внезапный десант неприятеля (№ 3539).

Н. Т. Ржевский отвечал А. В. Макарову письмом от 30 января:

«Милостивой мой государь Алексей Васильевич.

Письмо ваше указом ево царского величества чрез присланного нарочного курييра Александра Танеева сего генваря 30-го дня получил, по которому велено

[1] У Берха дальнейший текст опущен; подпись и дата поданы сокращенно.

сыскать в Минску или кругом Полоцка не в дальних местех канатных мастеров. И ежели они сыщутца и коликое число, о том до вашей милости велено писать, не мешкав. Также велено вашей милости дать известие, сколко есть в Полоцком гварнизоне медных и железных пушек по калибром, также пороху и ядер к тем пушкам сколко есть налицо. И я вам, милосердому государю, в том доношением предлагаю. Канатных мастеров и ближи Минску взято из Витепска и из Бешинкович шестнатцать человек, и оные канаты уже вьют. Пушек медных и железных, также пороху и ядер сколько есть в Полоцку налицо, о том при сем моем доносительном письме за рукою артилерного офицера, которой у того дела, послан реестр. Преж сего вас, моего государя, просил о польских хоронгах и на инных. И ныне о том же прошу. Ей-ей судовое дело от их разарением остановилось, мужики все разбегались, лошадей под копани и под доски взять негде. И сего генваря 29-го дня писал к нам из Витепска подполковник Бибиков и из инных мест офицеры. А о чем писали, о том, с оных писем списав копия, послал до вашей милости. И я прошу тебя, милосердого государя, дабы против оных копей ему, царскому величеству, донесено было. Ей-ей, в той остановки опасение имею, дабы не принять безвинно от его царского величества какова гнева. А ежели указом [1]. . . Никита Ржевский. Генваря 30-го дня, ис Полоцка 1710 году» (ЦГАДА, Кабинет Петра I, отд. II, кн. 11, л. 628/646 и об.).

К № 3576. Указ (или «мемория») не датирован, адресат не назван; сохранилась лишь дата получения: «генваря 26-го дня 1710-го». Отсутствие выходных данных и имени корреспондента послужило поводом к установлению разноречивых дат и адресатов документа. В фонде Забелина документ (список его) значится с датой 26 января. Ту же дату принял Голиков, напечатав его, как указ С. А. Колычеву. В. Н. Берх напечатал документ с датой 24 января, как указ шаутбейнахту И. Ф. Боцису. Голиков в примечании указал: «Сии работы касаются до работы в Таврове».

Мы помещаем документ с условной датой, принятой, согласно помете, ранее 26 января.

Сомнительным является адресат, указанный В. Н. Берхом. И. Ф. Боцис был шаутбейнахтом, начальником русского галерного или гребного флота. Он принимал участие в постройке гребного флота в 1704 г. на Олонецкой верфи и осенью 1710 г. в Выборге после капитуляции Выборгской крепости. Но участие его в строительстве крепостей неизвестно, а тем более в начале 1710 г.: в течение всей первой половины 1710 г. И. Ф. Боцис сперва готовился к весенней кампании Балтийского флота, а затем явился участником похода Балтийского флота к Выборгу.

Наиболее вероятно, что «мемория» была дана С. А. Колычеву, который ведал постройкой верфей и крепостей в Воронежском уезде. «Мемория» в подлиннике сохранилась среди бумаг С. А. Колычева и была издана в 1785 г. среди «Писем Петра Великого к С. А. Колычеву» (см. легенду).

Однако работы, указанные в «мемории», касались не Тавровской крепости, как предполагал Голиков, — работы по постройке Тавровской крепости были приостановлены в апреле 1709 г. (Письма и бумаги П. В., т. IX, №№ 3193, 3203, 3331), — они относились к постройке новой крепости и верфи в устье р. Осереды, вопрос о которых был решен в мае 1709 г. (Там же, №№ 3193, 3201, 3202, 3331, 3307); в августе 1709 г. было приказано свозить на р. Осереду лес, камень и, так как Воронежская верфь ликвидировалась, «строения» из Воронежа (№ 3383).

К № 3577. Капитан Отто Кристьян Григорьевич работал в России с 1698 до 1725 г. (год смерти), командовал бомбардирским кораблем «Ластка», спущенным на воду

[1] Приписка Н. Т. Ржевского не разобрана.

в апреле 1709 г., и заведывал снабжением артиллерией судов Азовского флота (Общий морской список, ч. I, СПб., 1855). Судя по данному документу, поручение о снабжении кораблей Азовского флота пушками капитан Отто имел уже в январе 1710 г.

Суда «Скорпион» и «Цвет войны» — 60-пушечные корабли, заложенные в Воронеже в 1704 г.

«Мастер Най» — Осип Най, англичанин, корабельный мастер, работал в России с 1698 по 1737 г., заложил и построил в Воронеже ряд крупных азовских судов: «Черепаху», «Шпагу», «Ланс», «Цвет войны» и «Скорпион». В октябре 1709 г. Най строил совместно с другим корабельным мастером — Ричардом Козенцом в Воронеже три корабля. Корабли были «осмидесятные», т. е. 80-пушечные корабли; на долю Ная приходился один корабль (Письма и бумаги П. В., т. IX, №№ 3330, 3384 и прим. к ним; С. Елагин, История рус. флота. Период Азовский, III, СПб., 1864, Список судов Азовского флота 1696—1712). Таким образом, Най строил с 1698 по 1709 г. крупные суда, и неясно, какой «малый корабль, что делал мастер Най», подразумевался в доношении С. А. Колычева.

«Голландские корабли, что переделывают», — вероятно, суда Азовского флота, построенные голландскими мастерами; многие из них в 1710 г. еще существовали, некоторые были разобраны; 62—64-пушечное судно «Дефильн» было в 1710 г. переделано в 48-пушечное (Елагин, История рус. флота, Период Азовский, IV, Список судов. . ., стр. 34).

«Новозакладные корабли» — вероятно, три 80-пушечных корабля, заложенные в конце 1709 г. Козенцом и Наем (см. выше).

«4 корабля большие»: судя по ответу Петра I, речь шла о кораблях «Черепаха», «Ластка», «Ланс», «Шпага».

«Новозакладной корабль» — возможно, корабль «Путьведение» или «Предведение», названный в ответе Петра I.

«Черепаха» — 58-пушечный корабль, строился с 1698 по 1700 г.

«Шпага» — 60-пушечный корабль, строился в 1700—1709 гг.

«Ланс» — или «Сулица» — 60-пушечный корабль, был заложен в 1700 г.

«Ластка» — 50-пушечное судно, строилось в Воронеже в 1703—1709 гг. корабельными мастерами Петром Михайловым (Петром I) и Федосеем Скляевым.

«Путьведение» или «Предведение». — В списке кораблей Азовского флота значится 58-пушечный корабль «Божие предведение», строившийся в Воронеже в 1698—1700 гг. Петром I; он был продан турецкому правительству в 1711 г. Но более вероятно, что «Путьведение» было именем «новозакладного корабля».

К № 3578. Как видно из дополнительного текста к указу, помещенного в ПСЗ (см. подстрочное примечание в № 3578), точной цифры государственных доходов по губерниям получить не удалось. «Исчисления о приходе» дали три, разнящиеся друг от друга цифры годового дохода: 1) 3 133 879 руб. (средняя арифметическая из действительных сборов 1705—1707 гг.); 2) 3 051 796 руб. (цифра из собственноручной росписи Петра I)[1] и 3) 3 016 590 руб. (средний доход согласно «табелям», представленным губернаторами).

Первая цифра составлена из цифр дохода по девяти губерниям, включая Воронежскую (88 259), данные остальных восьми губерний приведены в Записи государственных доходов от 27 января (№ 3579).

Ведомости государственных доходов по губерниям с итоговой цифрой 3 016 590 руб. нам не удалось найти.

---

[1] См. № 3578.

Сохранились собственноручные записи Петра I с другими исчислениями государственного дохода по губерниям (№№ 3579 и 3580).

Указ Петра I требовал сопоставить к 30 января государственный доход с расходом на армию, флот, гарнизоны, артиллерию и «прочие» необходимые дачи в целях выявления либо дефицита, либо неиспользуемых доходных сумм.

Цифры государственных расходов составили сумму в 3 834 418 руб. (см. подстрочное примечание в № 3578), что давало дефицит в размере 700 539 руб. по сравнению с самой высокой цифрой годового дохода. Вероятно, эти цифры были подготовлены к 30 января, как требовал Петр, но рассмотрение их, повидимому, состоялось 1 февраля и вызвало новый указ Петра I (см. № 3584).

К **№ 3579.** Собственноручная недатированная запись Петра I о приходе по губерниям; цифры совпадают с цифрами, указанными в прим. к № 3578. В списке губерний отсутствует Воронежская губерния. Но если к общему итогу (3 045 620 руб.) присоединить доход с Воронежской губернии (88 259 руб.), мы получим итог наивысшей цифры государственного дохода по губерниям, представленной на заседание Ближней канцелярии 27 января 1710 г. Поэтому датируем записи Петра условно 27 января.

К **№ 3580.** Собственноручные недатированные записи Петра I о государственных доходах по губерниям с итогом годового дохода 2 596 834 руб. В перечне губерний отсутствуют Азовская и Архангелогородская губернии с их доходами (66 674 и 374 276). Если мы включим доходы этих губерний, то получим новую цифру годового государственного дохода (3 037 784 руб.).

Подсчеты на полях, сделанные Петром I, представляют в первом случае итог дохода Московской губ., во втором — Смоленской.

К **№ 3581.** «Сими литеры. . .».— Слова эти написаны Петром I на оборотной стороне переплета печатной «Азбуки с нравоучениями», в которой славянские буквы вычеркнуты, повидимому, самим Петром I.

Азбука гражданского шрифта подготовлялась для печати с 1708 г. по указу Петра I, который, вероятно, был дан в июле 1708 г. Сохранилось изложение именного указа Петра I, датированное 27 июля и направленное в «Приказ книг печатного дела», находившийся в заведывании боярина И. А. Мусина-Пушкина: «ис похода» был прислан печатный образец «трех азбук», т. е. трех шрифтов, и было велено изготовить на Печатном дворе по присланным образцам «матрицы на меди» и «тиснуть образец в скорых числех, нимало. . . не задержать» и отослать в армию.

Сохранившаяся переписка И. А. Мусина-Пушкина с Петром I, А. В. Макаровым и Ф. П. Поликарповым показывает, что в сентябре—октябре 1708 г. шла деятельная работа по выбору гражданского шрифта: печатались «азбуки» и образцы, отпечатанные разными шрифтами. Петр I, находившийся в армии, интересовался порученной работой, напоминая о ней через А. В. Макарова. После победы при Лесной, в начале октября, в Смоленске, он смотрел «новоисправленных литер азбуку», которую ему привез И. А. Мусин-Пушкин, и распорядился, чтобы она была напечатана. Мусин-Пушкин сообщил 31 октября Петру, что отослал к нему «азбуки» «новоизданными литерами». Получив «обрасцовые литеры», Петр выбрал из них буквы, приказал наклеить на лист и, отослав Мусину-Пушкину, распорядился напечатать «азбуку полную». С этого момента (письмо Петра было от 11 ноября 1708 г.) и начинается собственно печатание той азбуки, которая была издана в январе 1710 г. В декабре 26-го числа (у Пекарского: 27-го) И. А. Мусин-Пушкин отослал Петру «азбуку новоисправленных литер», и над нею, как показывает письмо Петра I от 9 января 1709 г., началась корректурная работа (Письма и бумаги, т. VIII, №№ 2824, 2840 и прим.; т. IX, № 2959 и прим.; Н. Баранская, Граждан-

ский шрифт и книга петровского времени — Вестник Академии Наук, 1948, № 4, стр. 56—60; Ф. Бранд, Петровская реформа азбуки, М., 1910; А. Шицгал. Графическая основа рус. гражданского шрифта, М., 1947; Описание изданий гражданской печати, сост. Т. Быкова и М. Гуревич, М. — Л., 1955, стр. 104 — 105; E. Winter, Halle als Ausgangspunkt der deutschen Russlandskunde im 18. Jahrhundert, Berlin, 1953, S. 231).

Не безынтересно отметить, что датский посол Юст Юль, записывая в своем дневнике впечатления о посещении двух культурных учреждений в Москве — царской аптеки, которую он назвал одной из лучших в мире, с прекрасной библиотекой при ней, и Московской типографии, — записал 25 февраля (8 марта) по поводу последней: «Видел новые буквы» (Записки Юста Юля, М., 1899, стр. 166—167).

Прилагаем реестр гражданских книг, опубликованный 31 мая в № 12 Ведомостей 1710 г.: «Реестр книгам гражданским, которые по указу царского величества напечатаны новоизобретенною амстердамскою азбукою, по первое число июня нынешняго 1710-го году.

1. Комплементы, или образцы, како писать писма к разным особам.
2. О слюзных делех.
3. Геометрические о приеме циркуля и линейки.
4. Архитектура военная или штурмовыя науки образцы.
5. Римплеровы о строении крепостей.
6. Борздорфовы гварнизонные и наполные штурмовые.
7. Броуновы артилерийские.
8. Брынкины артилерийские.
9. Кугорновы инженерные.
10. Историа Квинта Курциа о Александре Великом, царе македонском.
11. Историа о взятии града Трои.
12. Триумфалных врат описание, на 1710 год.
13. Географиа или описание земли сокращенное.
14. Календари.
15. Манифесты королей, полскаго и датскаго» (Ведомости времени П. В., вып. 2, М., 1906, стр. 57. Фотоснимок — там же, стр. 59; Н. Здобнов, История рус. библиографии, М., 1951, стр. 48).

К № 3582. «. . . мастеры там [в Пруссах] еще в бытность нашу наняты были». — Петр I был в Пруссии во второй половине октября 1709 г. (15—23 октября он находился в Мариенвердере; остальные дни провел в дороге; 31 октября приехал в маленький прусский городок Рагнит, пограничный с Литвой).

«За поветрием»—в 1709—1710 гг. в Европе свирепствовала эпидемия чумы, она распространилась в Польше, Пруссии (№№ 3391, 3404 и прим. к ним) и начала в конце 1709 г. просачиваться в русские войска (прим. к № 3548).

«. . . письмо ваше от 22 дня сего месяца». — Письмо А. И. Репнина к Петру I от 22 января см. ниже.

Помещаем январские донесения А. И. Репнина из Риги, в том числе и письмо от 22 января, о котором упоминает Петр I.

Письмо А. И. Репнина Петру от 6 января: «Премилостивейший царь, государь. Вашему царскому величеству доношу. У нас здесь на постиронке [1] милостию божиею все в добром состоянии. Из Риги полоненики и дезертиры из салдат о многих болных и умирающих в Риге и о прошлом подорвании порохового погреба и потом

[1] Postierung (нем.). от глагола posti(e)ren — ставить на пост, расставлять, назначать, помещать.

от бомб наших о великом в Риге пожаре генеральной оптеки и 4 знатных купецких домов единогласно подтвержают. Токмо ныне прибавили взятыя хлопцы и дезертир-салдат, что ныне губернер Стренберх салдат и протчих умирающих в Риге и лошадей и живых афицерских и рейтарских и драгунских худых на всякой день отпущает в Двину под лед. О поветрии ж, что прежде вашему величеству доносил я чрез посланного своего порутчика Бердяева, и ныне подтвержает письмами генерал-маеор Керхин декабря 27 и 30 и 31 чисел и словесно чрез посланного моего афицера, что обывателей много умирают от голоду, а иных болезней или (сохрани боже) язвы нет и наших людей милостию божиею, кроме первых, нихто не умер, все здоровы, а и прежния умерли, — знаков никаких не было. Впредь же что будет, и вашему царскому величеству доносить не престану. Вашего величества нижайший раб князь А. Репнин. Генваря 6 дня, из Юнфоргоф» (ЦГАДА, Кабинет П. В., отд. II, кн. 11, лл. 612—613).

Письмо А. И. Репнина Петру от 15 января: «Премилостивейший царь, государь. Вашему царскому величеству к доношению многова не имею, токмо милостию божиею на постиронке здесь и во всех квартерах все в добром здоровье. К тому ж с нового нашего году у нас стала погода благополучная и зима добрая и отвсюду со всем купцы приехали и довольствуемся. От шведов из Риги нового ничего не имеем, а полоненики, которых часто берем близ Риги, сказывают голод и работу великую и много больных и из них немало и мрут от духоты и много бегут салдат ис караулов, еще ж и лошадей мертвых и живых худых бросают в Двину под лед. Да сего же генваря 12 дня прислал ко мне Сопега, воевода виленской, с посыльным своим лист и оной посыльной явил данною ему информацию, с которых прилагаю копии. И ответствовал на оное, что буду писать до вашего царского величества и как вашего величества будет указ, в то время буду и ответствовать. И оной посыльной того моего ответствования ожидает в Митаве, на что желаю вашего величества указу. Вашего величества нижайший раб князь А. Репнин. Генваря 15 дня 1710 году, в Юнфоргофе» (ЦГАДА, Кабинет П. В., отд. II, кн. 11, лл. 608—609).

Письмо А. И. Репнина Петру от 22 января: «Премилостивейший царь, государь. Вашему царскому величеству доношу. У нас здесь все поводитца в добром осмотрении и нового ничего от неприятеля нет и от нас ис Питершанца и из Риги бомбардируют и из Риги ныне в Питершанц стреляют больше ис пушек больших ядрами в два и в три фунта вместо дроби на перестрел в самой шанец. Да ис пушек же гранатами стреляют в восемь и семь фунтов, и от начала и по се число шкоды великой за милостию божию нет, токмо убило черепом от бомбы трехпудовой порутчика артилерийского француза, да в розныя дни салдат трех человек. А впредь что будет, доносить вашему величеству не умолчю. Вашего величества нижайший раб князь А. Репнин. Генваря 22 дня, из Юнфоргофа» (ЦГАДА, Кабинет П. В., отд. II, кн. 11, лл. 611 и об.).

К № 3583. Киевский воевода Иосиф Потоцкий был одним из самых упорных противников короля Августа и России. Он имел большое десятитысячное войско, которое начало таять с начала 1709 г. и к концу его едва насчитывало тысячу человек. После Полтавской победы Потоцкий (вместе с Шмигельским) намеревался получить прощенье у Августа. Но арест Шмигельского Красовым и манифест Петра I полякам, называвший Потоцкого изменником, способствовали тому, что Потоцкий остался сторонником Лещинского. Вместе с войском Красова и Лещинским киевский воевода пытался перейти прусскую границу, хотел соединиться в Литве со старостой бобруйским, пробовал пробиться при помощи Ракочи к шведскому королю в Бендеры.

Петр I, сразу после манифеста к полякам, в сентябре предложил Потоцкому через генерала Гешева перейти на сторону Августа, обещая амнистию. Потоцкий

никак не ответил на это предложение. Вторичная попытка Петра I склонить Иосифа Потоцкого к миру была сделана через нового великого гетмана литовского Потея, который сообщил Петру I в письме от 23 декабря, что киевский воевода просит «амнистию и письмо к безопасному проезду и со изображением к нему милостей» (Письма и бумаги П. В., т. IX, вып. 2, стр. 1303), после чего Петр I направил И. Потоцкому настоящую амнистию.

К № 3584. «Изготовить к пятнице». — Заседание 1 февраля происходило в среду. Ближайшая пятница была 3 февраля. Однако 3 февраля заседания, повидимому, не было. Оно состоялось в четверг 9 февраля.

«На разные дачи 675 775». — Рассмотрение государственных расходов происходило 1 февраля 1710 г., при этом выяснился значительный дефицит в государственном бюджете. Общая сумма расхода составила сумму в 3 834 418 руб., в том числе основной расход падал на армию, флот, артиллерию и дипломатию (3 158 643 руб.), а на остальные расходы предполагалось 675 775 руб.; дефицит оказался в 700½ тыс. руб. Стремясь уравнять государственный приход и расходы, Петр I потребовал уточнить последнюю статью расходов (675 775 руб.) и представить таблицу с указанием, кому, сколько и на какие дачи шли расходы.

«Гварнизонным полкам изготовить табели». — В тех же целях Петр потребовал уточнить сумму на расходы «гарнизонным служителям» (977 896 руб.) и составить точные табели, сколько в котором городе находится гарнизонных полков.

Пересмотр предположенных расходов «на разные дачи» и «гарнизонным служителям» был отложен до «пятницы», т. е. до 3 февраля (Голиков, Доп. к Деяниям, т. VIII, М., 1792, стр. 346; П. Милюков, Гос. хозяйство России, изд. 2, СПб., 1905, стр. 284—285).

К № 3585. «. . . вашего величества. . . писание от 18-го ноября я. . . получил». — Письмо Фредерика IV, в котором тот сообщал о начале военных действий против Швеции, не найдено. Дания объявила войну Швеции в конце октября 1709 г., и король Фредерик IV манифестом от 28 октября 1709 г. известил о начале военных действий и о причинах, их вызвавших (Письма и бумаги П. В., т. IX, вып. 2, стр. 1397).

«. . . междо нами постановленной и от нас уже подтвержденной союзной трактат. . .». — Оборонительный и наступательный договор с Данией был подписан 11/12 октября В. Л. Долгоруким, ратифицирован Петром 30 декабря 1709 г. (Письма и бумаги П. В., т. IX, № 3554 и прим. к нему).

«ваше величество. . . с. . . королем шведским. . . войну начали», «ваше величество. . . флотом своим перевезши войско в Шонию, десант счастливо учинили. . .».— Военные действия были начаты Данией в конце октября 1709 г.; успешный десант датчан в Шонию или Сконию, шведскую провинцию на юге Скандинавии, описал В. Л. Долгорукий в письме Г. И. Головкину от 5 ноября 1709 г. (там же, стр. 1397—1399).

Красов — шведский генерал-майор Крассау, командовавший шведским корпусом. Русские войска преследовали его в 1709 г. в Польше, но ему удалось уйти от них в шведскую Померанию, где корпус Красова представлял серьезную угрозу для северных союзников, тем более что они обещали «не обеспокаивать» шведские провинции, находившиеся в Империи (№ 3448, п. 15).

«. . . в писании своем из Мариенвердера от 24-го октября. . .». — Письмо Петра I было от 23 октября 1709 г. (№ 3473).

«О чем . . . министр ваш господин Выбе послу нашему [т. е. В. Л. Долгорукому]. . . предлагал, и на исполнение того я готова себя предъявляю». — Датский министр Выбе предлагал В. Л. Долгорукову совместными силами русского

и датского флота устроить десант внутрь Швеции близ Стокгольма (Письма и бумаги П. В., т. IX, вып. 2, стр. 1401—1402, 1410) весной 1710 г.

«. . . послу нашему о том. . . указ дал» — письмо Петра I к В. Л. Долгорукому от 4 февраля (№ 3586).

Грамота Петра I к датскому королю Фредерику IV была послана В. Л. Долгорукому вместе с письмом Петра I (№ 3586) и Г. И. Головкина к В. Л. Долгорукому от 4 февраля (ЦГАДА, Сношения с Данией 1710, № 4, лл. 9—12).

«о том. . . посланнику вашему чрезвычайному. . . господину Юлю объявил». — О свидании с Петром I, состоявшемся 1/12 февраля Юст Юль сообщил в своих записках (Записки Юста Юля, М., 1899, стр. 147—148). Г. И. Головкин в письме В. Л. Долгорукому от 25 декабря тоже сообщал, что Петр I говорил с Юлем о десанте и, будучи в Петербурге, «казать ему изволил весь свой флот» (Письма и бумаги, т. IX, вып. 2, стр. 1401—1402).

К № 3586. «Королевское величество желал. . . десант учинить в Свею. . .». После того как Дания объявила войну Швеции в конце октября 1709 г. и войска ее беспрепятственно высадились на шведский берег в южной части Скандинавии (Письма и бумаги П. В., т. IX, вып. 2, стр. 1397 и 1398), началась переписка между русским и датским правительствами о совместных действиях русского и датского флота против Швеции весной 1710 г. и о десанте близ Стокгольма (там же, стр. 1401, 1409).

«. . . чтоб такое число дацких караблей прислано х Кроншлоту было, чтоб могли сильны быть шквадре Анкерштерновой. . .». — Анкерстиерн — шведский адмирал. Еще в декабре 1709 г. Г. И. Головкин писал В. Л. Долгорукому, в ответ на предложение Дании о совместных действиях датского и русского флота, о согласии Петра I на это предложение, но ставил условием, чтобы Дания вооружила к весне 1710 г. весь свой флот и чтобы последний не допустил шведского флота с адмиралом Анкерстиерном к Петербургу, а также чтобы датский флот прикрывал русский транспорт из 12 000 человек десантных войск при проходе их «сквозь шхеры даже до самого Стокгольма». Датский министр Вибе обещал, что датский флот, пройдя все Балтийское море, подойдет к Финскому заливу, где оба флота, русский и датский, смогут соединиться (Письма и бумаги П. В., т. IX, вып. 2, стр. 1401—1402, 1410).

«. . . От нас предлагаетца (десант). . . от острова Аланта» — т. е. от Аландских островов, принадлежавших Швеции. В переписке В. Л. Долгорукого и Г. И. Головкина конца 1709 г. остров Алант не назывался. Предполагался десант б л и з С т о к г о л ь м а «в уреченном месте, которое они [датчане] знают. . .» (там же, стр. 1409).

«Блакада Выборху еще по сей зиме и вступление в Финлант учинено будет», «Формальная атака. . . при стаянии снега начнется» (т. е. в последних днях апреля). — Петр I точно исполнил свое обещание. Блокада крепости Выборг началась в конце марта, Выборг капитулировал 13 июня (см. стр. 531—533, 617—622).

«Хлеб на дацкие корабли. . . готов будет». — Длительные переговоры о денежных субсидиях Дании, которые велись в 1709 г. В. Л. Долгоруким с королем Фредериком IV и датскими министрами, закончились тем, что В. Л. Долгорукому удалось заключить договор без денежных субсидий. Однако Россия соглашалась отпустить взамен хлеб или другие материалы (напр., пеньку) на сумму 100 000 ефимков. Дания просила 50 000 бочек ржи (Письма и бумаги, т. IX, вып. 2, стр. 1384, 1042), что составляло около 500 000 четвериков.

Одновременно с Петром I к В. Л. Долгорукому писал и Г. И. Головкин 4 февраля: «Мой государь, князь Василей Лукич. Писмо милости вашей ис Копенгагена декабря от 17-го дня я получил. И по оному по розобрании цыфр не омедлил

о всем донести его царскому величеству. И его величество повелел мне к вашей милости в ответ на то письмо указом своим писать, дабы вы со всяким прележанием престерегали того всякими способы, трудились, чтоб король датской по наговору или принуждению, которого быти не чаем, агличан и галанцев не престал от войны с шведом и не учинил со оным, тайно ли, явно, миру» (ЦГАДА, Сношения с Данией 1710, № 4, лл. 9 и об., 13).

В. Л. Долгорукий отвечал Петру I на его письмо от 4 февраля следующим письмом от 12 марта (печатаем его по сохранившемуся черновику): «С указу, посланного ко мне с Москвы февраля от 4 за приписанием вашего царского величества, я принял список сего марта 10 дня и того ж числа донес королю. И того ж числа был по указу королевскому с министры ево в конференцыи. На те мои предложении ответ мне учинен указом королевским чрез его министров в конференцыи 11 марта. . .[1] Тот ответ по моим статьям, которой я записывал от слова до слова, и при сем список с того влагаю. Не довольствуясь я таким их глухим ответом, говорил с ними пространно о всем по указу вашего величества и просил, чтоб согласились со мною, не испустя времени, во всех подробностях, о чем в указе вашего величества ко мне написано. И домогся у них, что сказали мне словесно на всякую статью ответ королевским указом.

На первую. Что король будет трудитца, чтоб неприятельской флот задержать в портах. И ежели то учинится, две или три фрегаты к флоту вашего величества пришлет для корреспонденции между обоими флотами.

На вторую. Ежели король не возможет флоту неприятельского держать в портах, пришлет эскадр линейных караблей, которой бы мог, отбив эскадр Анкерштернов, учинить свободный выход ис порт флоту вашего величества.

Для корреспонденции лехкой фрегат или два король обещает послать в апреле к флоту вашего величества.

О десанте чтоб быть от острова Аланта, король о том с вашим величеством согласуетца и то место удобно к десанту чает.

Хлеб на дацкие карабли, которые придут х Кронштлоту, объявил я, что ваше величество повелит иметь в готовности. Просили, чтобы ветчины и другово к тому было дано, а своего на так долгое время бутто завесть не могут.

О блокаде Выборха и вступлении войск вашего величества в Финляндию просил, чтоб как поискоряя та диверсия учинена была. В писме его превосходительства Гаврила Ивановича от 12-го февраля указом вашего величества ко мне написано, чтоб учинить мне договор здесь о поздравлении между караблей русских и дацких. О том сколько оным говорил, сказали мне министры королевским указом, что король ныне не повелел им в тот договор со мною входить для того, что надобно к тому совет адмиральской, а король того намерения о десанте не хочет никому объявить, чтоб не пронеслось[2]. Видя я несклонность их к тому, предлагал им два способа:

1. Чтоб утвердитца короткими писмами, не входя в пространные договоры, а написать бы в них толко как в первом, которой имеет быть так, что и во всяком случае равное поздравление между караблей руских и дацкпх быть имеет, а какими знаки, о том по согласию в договоре написано будет впредь. И того не хотели учинить.

---

[1] Не разобрано одно или два слова.

[2] В близком по содержанию другом письме В. Л. Долгорукого к Петру от 7 апреля прибавлено (после этих слов): «Кроме той мне отговорки не сказали; я усмотрел, что оне не хотят того договору ныне делать, надеясь, что впредь проход руским караблям нужнее мимо дацких порт, неже дацким мимо русских. Того для ныне отлагают, надеютца впредь тот договор по желанию своему учинить. А ныне вашему величеству свою надежду. . . на намеренной десант полагают того для: опасаютца, чтоб им для такой нужды не уронить чего в том договоре» (ЦГАДА, Сношения с Данией 1710, № 5, лл. 6—7. Черновое письмо).

2. Чтоб укрепитца письмом коротким, что только в нынешнем случае равно поздравить один другово, и того король не изволит. А сказали мне министры ево указом, что король будет искать, чтоб без вражды на обе стороны то поздравление учинено было при первом том случае, о котором выше донесено; а впредь желает учинить полюбовно договор с вашим величеством о том. И мню, что они о равном поздравлении караблей так упорно ныне стоят, разсуждая, что караблям вашего величества впредь нужнея проход мимо дацких порт, нежели дацким мимо руских. И для того отлогают договор впредь, чая себе тогда по желанию своему на пользу договор о том учинить. А ныне им тот десант безмерно нужен, всю свою надежду в сей войне только на том десанте снуют, не надеясь на сухопутную свою войну, и для того договору не хотят делать, чтоб чего не учинить для той нужды. Ежели придет эскадр королевской для отбития Анкерштерна, нужно, чтоб тогда и вашего величества флот вышел и действовал против Анкерштерна так, чтоб вашего величества флот с стороны, а дацкой з другой против неприятеля наступал. О сем и министр королевской господин Грабе в разговорех упоминал. Ежели, с помощию божиею, намеренной десант учинитца по желанию ваших величеств, тогда нужна будет алтилерия, ручные гранаты, заступы, кирки и другое потребное к земляной работе. Говорили мне о том министры, чтоб ваше величество указал того. . .[1] на своем флоте довольство.

Ежели все по желанию от ваших величеств исполнится, король желает, чтоб добыча розделена была меж войск обоих сторон. Всему флоту дацкому, чают, быть готову в сходе мая, а ранее, сказывают, невозможно. А большая остановка за тем, что збирают матросов везде.

Договор ратификованной, которой ко мне посылали за подписанием руки вашего величества, розменил я здесь, и которой принял на обмен за подписанием руки королевской, тот при сем моем всенижайше посылаю» (ЦГАДА, Сношения с Данией 1710, № 5, лл. 3 и об., 5. Черновое письмо, с обилием зачеркнутого, исправлениями и вставками). Втом же деле (между листами 3 и 5) вшит полулист, на котором записано:

«1. Король благодарит вашему величеству [2] за сообщение вашего [3] намерения ему. О себе уверен [4], что все возможное с своей стороны к намеренному делу чинить [5] будет.

2. Король готовит свой флот, как может, и все в том деле будет делать по согласию с вашим величеством всеми силами, чтоб то намерение исполнить самым делом по желанию ваших [6] величеств, токмо без субсидей все то дело невозможное. Того для король надеется, что ваше величество [7] изволит учинить для короля то, что изволили [8] обещать чрез посланника его Юля.

3. До того времени король будет делать все возможное, чтоб все потребное к тому делу мог иметь во всякой готовности.

4. О поздравлении между караблей в сей войне будет чинить так, чтоб без вражды обе стороны могли пробыть, а потом король будет искать, чтоб согласитца полюбовно в том с вашим величеством.

5. Ежели намерение ваших величеств с помощию божиею окончаетца счастливо, король желает, чтоб добыча была поделена войскам обоих сторон, то есть

---

[1] Не разобрано.
[2] В другом тексте: благодарит царское величество.
[3] Там же: за сообщение своего намерения.
[4] Там же: уверяет.
[5] Там же: к тому делу.
[6] Там же: по желанию их величеств.
[7] Там же: что царское величество.
[8] Там же: изволил обещать посланнику его Юлю.

вашего величества и королевского величества» (Там же, л. 4 об.; этот же текст с незначительными разночтениями — там же, № 5, л. 4 об.). Письмо такого же содержания (и почти дословно совпадающее по тексту), как письмо от 12 марта, В. Л. Долгорукий написал Петру 7 апреля, получив от него тот же «указ. . . от 4 февраля с курпером Михаилом Клейном»; кроме того, близкое по содержанию письмо В. Л. Долгорукий написал Г. И. Головкину 12 марта. Оба указанных письма сохранились в черновых бумагах В. Л. Долгорукого (ЦГАДА, Сношения с Данией 1710, № 5, лл. 6—7; там же, № 7, лл. 35—37). В письме к Г. И. Головкину от 12 марта В. Л. Долгорукий более подробно остановился на вопросе об обмене приветствиями между русскими и датскими кораблями: «О поздравлении между караблей сказали мне самую большую рацыю, и то сквозь зубы, что король ныне не может согласитца и не повелел им в тот договор со мною входить, для того что надобно на то адмиральской совет, а король никому ныне того намерения открыть не хочет, чтоб не пронеслось, а будет искать, чтоб при случении флотов могли обойтитца без вражды между их величеств, а впредь полюбовно о том соглашенося будет. Хотя много я им говорил о том: когда не хотят входить о том в пространной договор со мною, хотя б одним коротким письмом обнадежены была одна сторона от другой, чтоб поздравлениями быть на обе стороны, а какими знаки, о том впредь договор по согласию учинится, — и того не хотели. Предлагал им другой способ, чтоб коротким писмом утвердитца для нынешняго случения флотов, что один другово равно поздравит, и впредь о том договор будет учинен. И того не хотели, не сказав мне никакой рацыи, кроме вышеписанного. О тех двух пунктах, поздравлении и субсидиях, я, сколько мог по них познать, вижу, что Юль, ежели усмотрел, что царское величество изволил предложение о десанте запотребно принять и гораздо склонна к тому себя показали, того для Юль писал к королю, чтоб в тех двух пунктах король упорно стоял, надеясь что царское величество не только субсидии королю дать изволит, но и в поздравлении караблей, которое касается к церемониалу хотя с уступкою согласитца изволит. А ежели б не то, я б надеялся, что в нынешнем случае тот договор о равном поздравлении между караблей зделали для того, что хотя царскому величеству тот десант зело нужен, только им нужнея для того, что не имеют сухопутных сил, хотят всю свою войну одним тем десантом окончать и вся та надежда только на тот один десант. О субсидиях министры мне сказали, что царское величество изволил обещать королю чрез Юля, и для того, чаю, так упорно они говорят. Хотя они так денежных субсидий на флоты просят, а конечно и бес того пробыть могут, для того что весь свой флот вооружают. И без того, я чаю, что к Юлю писано о субсидиях ныне, чтоб, мне мнитца, просил и объявил бы, что король без того не возможет вооружать флоту. А ежели даны будут субсидии на флот, конечно на поправление сухопутных войск неотступно просить будут других. Ежели царское величество соизволит денгами помощи королю, лутче им дать, объявя, что на поправление сухопутных войск по нынешнему разорению. С французским секретарем по письму вашего превосходительства говорить буду. Только вижу, что прежде он за мною ходил, а ныне, как начал мир им ближитца, стал от меня отдалятца. Всему флоту датцкому, чают, быть готову в исходе майя, а ранея, сказывают, не возможно. А большая остановка за тем, что збирают матрос везде» (ЦГАДА, Сношения с Данией 1710, № 7, лл. 35—37).

К № 3587. Наказ Я. В. Полонскому не найден. Указание на него в письмах Петра I №№ 3609 и 3664) и в письмах Г. И. Головкина от 5 февраля и 12 марта 1710 г. Ссылаясь на этот указ, Петр I писал 2 апреля Я. В. Полонскому: «Повелеваем тебе, по прежнему нашему данному указу, чинить о тех жалобах обще с. . . комисары» Августа II (№ 3664). В письме к Августу II Петр писал, что дал генералу-майору

Полонскому «за собственною рукою . . . наказ» (№ 3609). Русские войска находились в Польше, согласно союзному договору с Августом II (№ 3448) для совместных с поляками действий против шведского корпуса, возглавляемого генералом Красовым. Они были расквартированы в разоренных войною провинциях Речи Посполитой, где многие места запустели, а в других начинался голод. Расквартирование большого корпуса, под командою генерал-фельдмаршала А. Д. Меншикова, в составе 4—5 тысяч пехоты и 10—12 тысяч кавалерии, ложилось тяжелым бременем на и без того разоренное население. Польские паны жаловались, что русские «помощные» войска квартировали в дворянских поместьях (Сб. РИО, т. 50, СПб., 1886, стр. 340). Многочисленные жалобы сыпались на тягости, связанные с пребыванием русского корпуса в Польше. Разбирать эти жалобы был послан генерал-майор Я. В. Полонский. Согласно союзному договору (№ 3448, ст. 6), русский корпус в Польше мог быть уменьшен или увеличен или даже вовсе отпущен. Поляки, участники Варшавской рады, добивались, чтобы русский корпус был отозван из Польши.

Первое упоминание об указе Я. В. Полонскому находится в следующем письме Г. И. Головкина к Г. Ф. Долгорукому от 5 февраля: «Мой государь, князь Григорей Федоровичь. Повелел его царское величество указом своим мне к вашей милости писать, дабы вы, ежели по получении сего письма в кратких днях королевскому величеству Августу быти в Полшу не чаешь, изволили ехать к его величеству в Саксонию и тамо, будучи при нем, по надлежательству интерес его царского величества по благоизвестному своему искусству престерегали. Наипаче извольте трудитца и склонять его королевское величество, чтоб он для настоящих конъюнктуров немедленно изволил возвратитца в Полшу, ибо инако, ежели он, король, тамо в Саксонии умедлит, опасатца надобно во общих с ним его царского величества интересах вредителных следований в Полше и о соседственных, то не бес противности принято будет. А по отъезде своем в Саксонию изволь оставить Дашкова для престережения и интересов в Полше. Изволь, ваша милость, кому надлежит, объявить и х князю примасу писать о епископе луцком Жебокрицком, что оной взят от войск его царского величества и удержан за его царскому величеству злоказненные поступки и явную противность, как ис перенятого его письма, писанного к старосте винницкому, на которого при сем ради показания князя примаса и сенаторей копию прилагаю.

P. S. Получил я от вашей милости два письма из Варшавы, одно от 28-го декабря прошлого 1709-го, второе от 13-го генваря настоящего 1710-го году, и о всем из оных выразумел. И как милости вашей о возвращении короля Августа из Саксонии в Полшу и о прочем поступать надлежит, о том уже выше сего обстоятелно изображено, по которому изволишь чинить. Чтож приналежит по письмам к милости вашей короля Августа и подканцлера коронного и Флеминга о жалобах на войски его царского величества о разорениях и обидах, учиненных жителем полским, також и войскам саксонским, и сего ради изволил его царское величество отправить отсюда в Полшу с полною мочью генерала-маеора от ковалерии господина Полонского, которой указ имеет о тех разорениях и обидах, обще с комисары его королевского величества и Речи Посполитой, к тому определенными, розыскивать и чинить винным эксекуцию, чего которой по воинским правам будет достоин, не описываясь к его царскому величеству, с чем изволишь как вышепомянутому королевскому величеству, так и полским сенатором, кому надлежит, объявить. Сколко от вашей милости по разлучении с нами получили мы писем, также что от меня с того времяни к вашей милости писем же доныне послано, о том прилагаю при сем для подлинного вам известия роспись. В протчем заключено комплемен-

том. Приложеной при сем мешечик с письмами к сыну моему изволь, мой государь, отправить с сим же посланным от меня рейтаром, дабы он ево сам видеть мог. При сем вложенные письма к генералу Флемингу изволишь сослать чрез кого пристойно» (ЦГАДА, ф. Сношения с Польшей 1710, № 7, лл. 20 об.—21 об.; над текстом: Февраля в 24 день. Писал к чрезвычайному и полномочному послу государственной канцлер с киевским рейтаром Гаврилом Смиренным из Москвы от 5-го февраля).

Другое упоминание об указе Полонскому, данному в феврале, находим в следующем письме Г. И. Головкина к Г. Ф. Долгорукому от 12 марта: «Мой государь, князь Григорей Федорович. Получил я ныне письмо милости вашей, отпущенное из Варшавы от 19-го февраля, ис которого о всем по розобрании цыфр выразумел, и что принадежит о жалобах от полских сенаторей на войска царского величества в обидах и разорениях, чинящихся жителем тамошним, и его царское величество сих ради жалоб еще по прежним вашим писмам (как я уже о том милости вашей объявлял напред сего в письме своем, посланном отсюду февраля 5-го дня) изволил отправить отсюду в Полшу с полною мочью генерала-маеора от ковалерии господина Полонского, которой указ имеет о тех разорениях и обидах обще с комисары его королевского величества и Речи Посполитой, к тому определенными, розыскивать и чинить винным эксекуцию, чего которой по воинским правам будет достойны, не описываясь к его царскому величеству, о чем изволишь как королевскому величеству, так и польским сенаторем, кому надлежит, объявить и верно их в том обнадежить. А что изволишь писать, что желают, дабы войски его царского величества выведены были ис Полши, и я о том при приезде моем в Петербург буду доносить его царскому величеству, куда еду в сих числех. В протчем заключено комплементом. Из Москвы 12-го дня марта 1710-го» (ЦГАДА, ф. Сношения с Польшей 1710, № 7, лл. 49 об.—50; то же в «дупликате» (послан 3 апреля) и «трипликате» — там же, № 6, л. 1 и об.; л. 12 и об.); в трипликате над текстом: Принято в дороге в Полонном Шлюсенбурского полку у салдата Матвея Адамова июня в 23 день 1710-го).

Повидимому, Я. В. Полонский выехал в Польшу 20 марта, так как сохранился указ от этого числа на имя Г. И. Головкина и П. П. Шафирова о посылке в Польшу генерала-майора Я. В. Полонского и генерального секретаря Любима Судейкина (ЦГАДА, Сношения с Польшей 1710, № 33, л. 1 и об.).

О русско-польских отношениях в этот период см. J. Feldman, Polska a Sprawa wschodnia, 1709—1714, Kraków, 1926, стр. 5—14.

К № 3588. В «Записках» Юста Юля нет записей о конференции в начале февраля 1710 г. Юст Юль отметил совещание, которое происходило у него на дому 20/31 января, при участии Петра I, Г. И. Головкина, П. П. Шафирова. Как отметил Г. Л. Грове, комментатор «Записок» Юста Юля, на совещании рассматривались вопросы о соединении русского и датского флотов для совместного десанта близ Стокгольма. Предложение это исходило от Дании (см. стр. 143), но Юль не знал об этом и не был к нему подготовлен. Однако, как он сообщал датскому королю в донесении от 6 февраля (т. е. 27 января ст. ст.), он «тут же» поставил вопрос о денежной помощи, необходимой для снаряжения датского флота, и о доставке провианта на королевский флот (Записки Юста Юля, М., 1899, стр. 143). Вопросы были, повидимому, поставлены в устной форме, а подробная записка, или «мемориал», была составлена Юстом Юлем позднее (т. е. после 31 января); следовательно, и ответы Петра I на вопросы, поставленные в мемориале, были позднее. Мы датируем их: «около 5 февраля».

Ответ Петра I по 4-му пункту вопросов, предложенных Юстом Юлем, был, повидимому, подкреплен списком судов Балтийского флота, которые выйдут «на море» «от Санкт-Петерзбурка». Помещаем этот список ниже.

После того как 6 февраля в Москве стало известно о том, что Турция возобновила мирный трактат с Россией, датский посланник Юст Юль подал 10/21 февраля Петру I новый мемориал, в котором просил разрешить вопрос о субсидиях на вооружение датского флота: «Мемориал посланника дацкого, поданной его царскому величеству. Всепресветлейши[й], державнейший царь и государь. При последней конференции с вашим царским величеством и вашими высокими министрами имел я высокий указ моего всемилостивейшаго государя и короля чинить прошение о потребных субсидиях к вооружению сея флоты. На что ваше царское величество тогда объявили, что изволите моему всемилостивейшему королю по возможности вспомогати, но не можете прежде определить, пока ведомость получите, что от турков ожидать имеете. И понеже сие помешательство отъято есть и ваше царское величество радостную ведомость получили, что мир междо вами и турским салтаном подтвержен, к чему я от сердца поздравляю и внутренно о том радуюся, но обретаю мя обязанна сим мемориалом вашему царскому величеству смиреннейше напомнить, да соизволите ныне по желанию всемилостивейшего короля моего доволство учинить, дабы оный по получении потребных субсидий временно в состоянии быти мог со всею своею флотою действовати и соглашенные проекты важно исполнити, еже он наипаче уповает, понеже токмо оный из любви и приятства к вашему царскому величеству сию войну зачал, но опасаетца, дабы в недостатке потребного вспоможения и субсидиев более в бедствие не пришел, нежели при том ползоватися имеет. Я же прошу, дабы войском, которыя мой всемилостивейший король, яко помощныя, от вашего царского величества желает, наискорейше повелено было готовым быти марш свой чрез Померанию в Голштинию восприять, понеже я сумневаюсь, что его королевское величество, мой всемилостивейший государь, намерение восприимет ради великих проторей из Гданской пристани, оных приняв, отвести. Ради свободного проезду сим войскам ваше царское величество у короля пруского лехко пасы получите, а особливо понеже сие оный за проходной марш, при чем все за денги брано будет, почтет. О прокормлении оных, уповаю я, будет пребывати при моем последнем обещании, а имянно: чтоб иметь хлеб, фураж и жилище от моего милостивейшаго короля и государя, протчее же от вашего царского величества. Во ожидании склонного решения пребываю в глубочайшем почтении. Вашего царского величества всесмиреннейший и покорнейший слуга И. Юль. В Москве 10/21 февраля 1710» (ЦГАДА, Сношения с Данией 1710, № 4, лл. 31—32; весь документ, за исключением даты, зашифрован; то же, № 3, лл. 51—52, список зашифрован, между строк дана расшифровка).

Помещаем роспись Балтийского флота, сохранившуюся в ЦГАДА в Датских делах:

Роспись царского величества флоту, который в нынешнею компанию выдет в Балтийское море.

Карабль «Думкрат» о дватцати осми пушках, по калибру дватцатичетырехфунтовых.

Карабль «Де Олифант» о дватцати о шти пушках, по калибру осмнатцатифунтовых.

Карабль «Штандарт» о дватцати о четырех пушках, по калибру осмифунтовых.

Карабль «Нарва» о дватцати пушках, по калибру штифунтовых.

Карабль «Кроншлот» о дватцати пушках, по калибру штифунтовые.

«Петербурх» о дватцати пушках, по калибру штифунтовые.

«Шлютелбурх» о дватцати пушках, по калибру штифунтовые.

«Ивангород» о двадцати пушках, по калибру штифунтовых.

«Михайло-архангел» о двадцати пушках, по калибру штифунтовые.

Бомбардирской карабль о двух гоубицах, трехпудовые; о двенатцати пушках, по калибру двенатцатифунтовые.

Три карабля, на каждом по пятидесят по четыре пушки: исподние по калибру осмнатцатьфунтовые; верхние — осми- на фордеке и баке — четырефунтовые. И те три карабля могут быть на море в июне месяце.

Шнава «Лизет» о четырнатцати пушках, по калибру штифунтовые.

Шнава «Мункер» о четырнатцати пушках, по калибру трехфунтовые.

Шнава «Финикса» о четырнатцати пушках, по калибру трехфунтовые.

«Сант Яким» о четырнатцати пушках, по калибру трехфунтовые.

Шнава «Де Гас» о четырнатцати пушках, по калибру трехфунтовые.

Шнава «Шнук» о четырнатцати пушках, по калибру трехфунтовые.

Три шнавы, каждая о шти пушках, по калибру трехфунтовые.

Одна тартана о десяти пушках, по калибру трехфунтовые.

Брандер «Триумф» о четырех пушках, по калибру трехфунтовые.

Брандер «Дерпт» о четырех пушках, по калибру трехфунтовых.

Брандер «Де Фам» о четырех пушках, по калибру трехфунтовые.

Брандер «Этна» о четырех пушках, по калибру трехфунтовые.

Брандер «Коркодил» о четырех пушках, по калибру трехфунтовые.

Брандер «Эгель» о четырех пушках, по калибру трехфунтовые.

Брандер «Бевер» о четырех пушках, по калибру трехфунтовые.

Двадцать бригантин, на каждой бригантине — по четыре пушки, по калибру трехфунтовые.

Галера «Святые Наталии», одна пушка двадцатичетырехфунтовая, две пушки по калибру двенатцатифунтовые, две — штифунтовые, двенатцать басов.

Галера «Федор Стратилат», на ней пушка двадцатичетырехфунтовыя, две штифунтовые, двенатцать басов.

Галера «Вера», на ней одна пушка двадцатичетырехфунтовая, две штифунтовые, двенатцать басов.

Галера «Любовь», на ней одна пушка двадцатичетырехфунтовые, две штифунтовые, двенатцать басов.

Галера «Надежда», на ней одна пушка двадцатичетырехфунтовая, две — штифунтовые, двенатцать басов.

Сорок турецких брегантин, на всяком — по одной пушке трехфунтовых и по четыре мартира речных» (ЦГАДА, Датские дела 1710, № 3, лл. 72—73. Шифрованная роспись; другая шифрованная роспись: там же, № 4, лл. 56—59; над текстом: Дупликат с росписи флоту, какова первая послана к послу при писме № 6-го. Срав. С. Елагин, Материалы по истории рус. флота, ч. I, СПб., 1864, стр. 199—200).

К № 3589. Об эпизоде с оскорблением русского посла А. А. Матвеева в Англии в 1708 г. см. Письма и бумаги П. В., т. VIII, №№ 2625, 2626 и прим. В 1710 г. английский чрезвычайный посол Чарльз Витворт принес от имени королевы Анны извинение при русском дворе в торжественной обстановке. Инцидент с оскорблением русского посла и церемония извинения занимали дипломатические и придворные круги первой четверти XVIII столетия и получили довольно широкое отражение в печати. Описание того, каким образом английское правительство принесло извинения, с приложением соответствующих документов (извинительное письмо королевы Англии Анны, официальное извинение посла Витворта, ответная речь Петра I), было издано на русском, французском и немецком языках и представ-

ляет в настоящее время библиографическую редкость. Русский экземпляр имеется в ЦГАДА, ф. Малиновского и в ГПБ им. Салтыкова-Щедрина. (См. Описание изданий гражданской печати, М —Л., 1955, стр. 112). Французское и немецкое издания описаны П. Пекарским (Наука и литература в России при П. В., т. I, СПб., 1862, стр. 101, 211). Кроме того, церемония аудиенции, речи Петра I и Витворта описаны и изложены в Записках датского посла Юста Юля и в донесении Витворта. См. источники и литературу, данные в легенде. Они в одинаковой мере относятся ко всему комплексу документов, перечисленных выше и связанных с удовлетворением, полученным русским правительством от английского. Г.-Л.-Х. Бакмейстер, переиздавший на немецком языке Журнал или Поденную Записку П. В., опустил напечатанные в ней приложения, но привел о них библиографическую справку (Backmeister, Beyträge zur Geschichte Peters des Grossen, Riga, 1784, стр. 19—20).

К № 3590. Г. Ф. Долгорукий, чрезвычайный и полномочный посол в Польше, был направлен туда в октябре 1709 г. в качестве полномочного представителя от России с ответственной миссией — присутствовать на сейме или генеральной раде, созываемой для избрания Августа II польским королем, и содействовать, по возможности, проведению тех задач и мероприятий, которые были намечены и приняты в союзном договоре с Августом II (Письма и бумаги П. В., т. IX, №№ 3448, 3472 и прим. к ним).

«Вчерашнего дня» курьер из Константинополя «привез ведомость, что турки. . . мир укрепили. . . и короля швецкого безоборонно от себя отпускают». — Событие это зафиксировано в Поденной записке (Журнал или Поденная Записка П. В., ч. 1, СПб., 1770, стр. 238). Трактат о мирном договоре был привезен из Турции в Москву значительно позднее, 12 апреля 1710 г., Квашниным-Самариным (ЦГАДА, Письма разных лиц на рус. языке, 1710, № 10, л. 5 об.).

Грамота турецкого султана Ахмета III от 3 января 1710 г. о подтверждении заключенного 3 июля 1700 г. мирного трактата с Россией на 30 лет находится (в списках) в ЦГАДА, Сношения с Турцией 1710, № 3-а, лл. 1—3, 4—6, 7—10; там же, № 2, лл. 2—5; напечатана в ПСЗ, т. IV, № 2242, с некоторыми незначительными разночтениями. Описание церемонии аудиенции П. Толстого у турецкого султана, происходившей 3 января 1710 г., см. Голиков, Доп. к Деяниям, т. VIII, М., 1792, стр. 333—335. Письмо П. А. Толстого к Г. И. Головкину от 7 января 1710 г. напечатано Ф. Туманским, ч. VIII, стр. 224—227. Радостное событие подтверждения мира с Турцией было отпраздновано в Москве и в Кракове, где находился царевич Алексей (Голиков, Доп. к Деяниям, т. VIII, М., 1792, стр. 336, 339—340; Ф. Туманский, Собрание разных записок и сочинений, ч. 8, СПб., 1788, стр. 202—203).

«. . .турки. . . короля швецкого безоборонно от себя отпускают. . .». — Если бы турки дали войско Карлу XII, чтобы помочь ему вернуться в Европу, это означало бы активную помощь, оказанную Швеции со стороны Турции, и могло бы подать повод для начала военных действий с Россией и ее союзниками. То, что Турция отпускала Карла XII «безоборонно», означало, что возобновленный ею мирный трактат с Россией уже вступил в действие. В Журнале или Поденной Записке указано, что турки, подтверждая прежний мирный договор, решили отпустить Карла XII только «с его людьми», без казаков-изменников, перешедших на его сторону с Мазепой, но с небольшим турецким конвоем из 500 человек, который бы передал Карла XII со свитой русскому офицеру, тоже с конвоем, для сопровождения шведского короля через Польшу (Журнал или Поденная Записка П. В., ч. 1, СПб., 1770, стр. 238).

Русские дипломаты тщательно следили за каждым шагом шведского короля и сообщали о всяком полученном известии в Россию. Так, Г. Ф. Долгорукий писал: «О короле шведком здесь ведомости имеем, будто еще обретаетца в Бендере, а о смерти онного подлинно здесь неведомо, токмо также болши сумневаютца» (ЦГАДА, Сношения с Польшей 1710, № 8, л. 5, из письма Г. И. Головкину от 5 января; то же в письмах к Г. И. Головкину и Б. П. Шереметеву от 13 января — там же, л. 8 об. и № 7, л. 3). «О короле шведском недавно ведомость получил, что еще обретаетца в Бендере по-прежнему. . . пот политичным турецким караулом» (там же, № 8, л. 39, письмо от 15 января). «Есть ведомость, что будто король шведский из Бендер поворачивается чрез Венгры и Шленск в свои краи, которому бутто турки и татары ассистуют, против которого бутто ис Кракова генерал-фельдмаршал-лейтенант Гольц пошол с полками к Венгерскому краю» (там же, № 8, л. 10 об.—11, письмо Ю. Ю. Трубецкому от 18 января). «Войска турецкого в Бендере было несколько тысячь и роспущено по квартирам, токмо в Бендере оставлены одни караулы» (там же, № 8, лл. 13—14, письмо от 20 января Б. И. Куракину). «О короле швецком здесь ведомость есть, что еще по се время в Бендере, которого бутто турки с великою ассистенцию чрез Полшу провесть хотят, на что бутто его царское величество оным позволил. . .» (ЦГАДА, там же, № 7, л. 37 об.).

«И о сем королевскому величеству донеси». — Петр предлагал сообщить Августу II о возобновлении мирного договора с Турцией. В напряженной международной обстановке, в сложной политической борьбе, которая шла среди поляков между сторонниками и противниками Августа II, между польскими вельможами русской и шведской ориентации, было очень важно, чтобы сообщение о мирном договоре России с Турцией стало известно как можно скорее. Г. Ф. Долгорукий, чрезвычайный и полномочный посол в Польше, получив реляцию о заключении мира с Турцией, распорядился отпечатать ее и роздал печатные реляции послам иностранных дворов, находившимся в Варшаве, польским сенаторам, министрам и другим полякам (ЦГАДА, ф. Сношения с Польшей 1710, № 7, л. 42 об.).

Письмо о возобновлении мирного трактата с Турцией было отправлено, помимо Польши, в Данию. Английский посол при русском дворе Витворт в донесении к государственному секретарю Бойлю отметил: «отсюда в Данию выехал курьер. . . с депешами большой важности» (Сб. РИО, т. 50, СПб., 1886, стр. 300).

Сохранились январские донесения Урбиха младшего к Г. И. Головкину, в которых Урбих сообщал о союзе турок со шведами («союз между турками и шведом почитай учинен»), не представляющем угрозы для России, но вызывающем большие опасения у Австрии (ЦГАДА, Кабинет П. В., отд. II, кн. 12, лл. 174—186 об.).

Генеральная рада, на которой Август был восстановлен на польском престоле, началась 24 января (3 февраля) 1710 г. Эту дату мы находим в записях Г. Ф. Долгорукого и в письме к А. Д. Меншикову (ЦГАДА, Сношения с Польшей 1710, № 7, л. 4 об.; № 8, л. 3 [1]. К этому времени приехал в Варшаву Август II (он приехал из Саксонии [2] вечером 22 января) и съехались «сенатори», польские министры и «послы паветовые», т. е. депутаты. Долгорукий писал, что «никогда и сейму такого людного не бывало». 27 января состоялось свидание Г. Ф. Долгорукого и Августа II, на котором Долгорукий подал Августу пункты на немецком языке; кроме того, он подал такие же пункты на польском языке «примасу Речи Посполитой», т. е. Станиславу Шембеку (ЦГАДА, Сношения с Польшей 1710, № 7, лл. 4 об.—7., лл. 3 об.—4 об.).

[1] Ф. Туманский датирует начало «сейма» (как он называет раду) 5 февраля, что, повидимому, является опечаткой: по новому стилю рада открылась 3 февраля. См. Ф. Туманский, Собрание разных записок и сочинений, ч. 8, СПб., 1788, стр. 230—231.

[2] Русских дипломатов очень волновал вопрос, почему Август поехал в Саксонию, см. стр. 511—512.

Помещаем пункты, поданные Г. Ф. Долгоруким Августу II и Речи Посполитой 27 января 1710 г., а также ответы на них польских депутатов.

«Перевод пунктов, поданных королевскому величеству и Речи Посполитой в Варшаве 27 януария по старому 1710 года.

Имея вложенный на себя характер поселства их пресветлейшого царского величества, государя моего милостивого, на нынешнюю валную раду Варшавскую, на которой бы я о союзных между его царским пресветлейшим величеством и пресветлейшим королевским величеством и целою Речью Посполитою интересах имел старание, не инако токмо, дабы к лучшому оных укреплению и к скорейшому могло прыйти успокоению, когда предвежу явственные к тем желаемым намерениям препятства, ибо шведцкие партызанты по большой части на тую ж раду изъехавшись, равно с прочыми их милостми хотят действовати и голосы свободныя имети, которые шведцким дышущие духом, подлинно на свое коло превращали бы дела. Того ради таковыя милостям вашим имянем того ж пресветлейшого принцыпала моего подаю пункты.

1. Исполняя имянный указ его царского величества, который мне повелети изволил, дабы общих обид и зрадецтв[1] союзных монархов и целой Речи Посполитой доходил я на раде нынешней. О том и сам его царское величество королевскому величеству и многим их милостям господам сенаторам в Торуне говорил. Прошу милостей ваших, яко верных и постоянных его королевскому величеству и отчизне, такожде содержащих во всем по союзу пресветлейшему монарсе моему, дабы всех, противных правам и волностям своим, не токмо на королевское величество, от них же самих добровольно избранного, наступаючих, но и на его царское величество разные войска татарские, турецкие и казацкие наводящих, к себе не приобщали, ниже к делам и советом публичным употребляли, наипаче, когда в тот же способ выдан уневерсал его королевского величества, но по правам своим и обыкновениям древним, аки здрайцов и забойцов[2] Речи Посполитой, без продолжения судили. Не хощет его царское величество, хотя при явственных, явственного здрадецтва свидетелствах и неистерпимых всякому монарху досадах, перенятых корреспонденцыах, отправленных к спольным неприятелем посольствах, сам чинити позволеной всякому справедливости, но подает первее суду Речи Посполитой и просит, дабы таковую получил сатисфакцию, какая за подобные ребеллии и смятении, естли где и когда обрестися могли, бывает и должна быть. Ниже помянутые партизанты шведцкие не толко против союзным обязателствам, кроме сизволения на тое коллигацкой стороны в корпус Речи Посполитой не приняты быть и амнестию получити могли, но как неприятелей отчизны от урядов и маетностей своих отчужены были, понеже они болши как сами шведы по-неприятелску поступати дерзали против отчизны, такожде и против союзу, з его царским величеством укрепленому.

2. Все хоругви, которые при стороне противной обреталися, дабы были снизложены и роспущены, и чтобы нихто с тых противников никакой не имел дивизеи, ниже сам в войсковой службе обретался. Такожде дабы никто, не токмо войска, но ни одной хоронгви сверх числа определенного, кроме изволения его королевского величества и Речи Посполитой, затягати не смел, как в Короне, так и в великом княжестве Литовском.

3. Дабы на той же раде вечного покою договор, между его царским величеством и Речью Посполитою с пресветлейшим блаженные памяти с Яном Трейтим учиненный, и от его королевского величества подтвержден был, напечатан и в конституцеи введен.

---

[1] Зрадецтво (zdrada, zdradziectwo, — польск.) — измена, предательство.
[2] Здрайца (zdrajca) — изменник, предатель. Забойца (zabójca) — убийца.

4. К Порте Оттоманской из той же рады дабы был послан посол или посланник с ведомостью о возвращении его королевского величества на трон польский и о потверждению союзу с его царским величеством против неприятелей его величества. К[нязь] Григорей Долгорукой» (ЦГАДА, Сношения с Польшей 1710, № 15, лл. 5—7. Перевод с оригинала. Подлинник на польском языке, с красной сургучной печатью — там же, лл. 1—2. Пункты занесены в «Дневную записку» Г. Ф. Долгорукого — там же, № 7, лл. 7 об.—9).

Ответ польских депутатов, поданный 19/30 марта, на представленные Г. Ф. Долгоруким пункты:

«Перевод респонсу на те пункты от их милостей господ депутатов, к розговору назначенных имянем Речи Посполитой, даного:

На первыя. Понеже узнала Речь Посполитая так много нещасливостей и знезгоды и розорвания домового, как ничего паче не желает над згоду и соединение всех чинов, так тых всех, которыя злосливо и явственно против Речи Посполитой и королевскому величеству грешили или впредь согрешить дерзнули бы, пребывая самоволно или доброволно при противной стороне, на которых явственные и праведные покажутся свидетелства, по правам своим Речь Посполитой судити обещает, и в том публичным имянем и сим нынешней валной рады пресветлейшего царского величества обнадеживает.

На другий. Уже в первом артикуле того пункта безопаству Речи Посполитой довольство учинилось чрез роспущение противных коронгвей. И в другом приналежащая осторожность сохранитца, дабы тех, которыя на противной стороне обреталися, никаких шарж, такожде хоронгвей и людей в службе Речи Посполитой не имели, пока та война шведцкая окончена будет. И в том на нынешней раде учинено будет опасение, дабы никто приватный не толко войска, но и ни единой хорунгви над определенное число без соизволения королевского величества и Речи Посполитой затягати не смел, так в Короне, как и в великом княжестве Литовском.

На третий. Во сведетельство и утверждение истинного желания приязни его царского величества поволит Речь Посполитая договоры оба два сь его царским величеством вечный и времянный на нынешней Раде потвердити и напечатати и в конституцию прав своих ввести, толко бы на все пункта, на той конференции поданные, получила сатисфакцыю ко удоволствованию своему.

На четвертый. К туркам уже гонец еще из Торуни послан и посланник после нынешней Рады, как наискоряе, отправлен будет со известием постоянной приязни ж нашей, так с пресветлейшим царским величеством, как и с Портою.

Король Станислав. Князь Радзивил, канцлер великого княжества Литовского. Станислав Денгофф, мечник коронный, гетман полный великого княжества Литовского, маршалок конфедерацией генералной чинов Речи Посполитой» [1] (ЦГАДА, Сношения с Польшей 1710, № 15, лл. 7 об.—8 и об. Перевод с подлинника. Подлинник на польском языке, с двумя красными сургучными печатями [2] — там же, л. 4 и об. Там же, № 7, лл. 9—10 — Пункты, занесенные в «Дневную записку» Г. Ф. Долгорукого).

Депутаты Варшавской рады подали Г. Ф. Долгорукому подробный меморнал из 20 пунктов.

Записку Г. Ф. Долгорукого, представленную на раде, статьи, предложенные там Г. Ф. Долгорукому, и его ответы на них приводит Rousset de Missy, Mémoires

---

[1] Далее указаны места для двух печатей. В оригинале две красные сургучные печати.

[2] В польском оригинале в заголовке указано, что ответы поданы 30 марта нового стиля 1710 г. (Respons od Rzeczy Pospolitey na punkta imieniem. . . carskiego wieliczenstwa od. . . pana posła pełnomocnego podane w Warszawie. . . 30 marty, s. n. 1710).

du règne de Pierre le Grand par le baron Iwan Nestesuranoi, t. 3, Amsterdam, 1725, стр. 336—346.

Помещаем записи Г. Ф. Долгорукого о переговорах его на Варшавской раде с депутатами Речи Посполитой (занесено в «Дневную записку» Г. Ф. Долгорукого):

«И того ж числа присылан к чрезвычайному и полномочному послу от князя Родивила, канцлера великого княжества Литовского, секретарь Злотковский со объявлением, что по указу его королевского величества назначены с ним, чрезвычайным и полномочным послом, быть в конференции депутаты, и чтоб он, чрезвычайный и полномочный посол, для разговоров ехал сегодня на двор королевского величества. И чрезвычайный и полномочный посол говорил, что он в конференцию ехать готов. И как он, чрезвычайный и полномочный посол, приехал на двор королевского величества, и у крыльца встретили королевские дворяня. А как входил в полату, где была конференция, и его, чрезвычайного и полномочного посла, встретили моршалки коронной и литовской господин Валович и господин Домской, и потом, вышед из мест, канцлер великой литовской князь Родивил, бискуп куявской Шенявской, воевода краковской князь Вишневецкой и протчие сенаторы и назначенные в конференцию депутаты с ним, чрезвычайным и полномочным послом, витались[1]. И потом, мало постоя, просили сесть за стол. И как засели по местам, говорил вышеимянованной великой канцлер речь: По указу его королевского величества велено с ним, чрезвычайным и полномочным послом, им, сенаторем и министром и другим назначенным депутатом, быть в конференции, и чтоб он, чрезвычайный и полномочный посол, о наказанных ему от его царского величества дал им, сенаторем и министром, объявил и показал свою полномочную грамоту.

И чрезвычайный и полномочный посол его царского величества полномочную грамоту [2] им, сенаторем и министром, объявил, и по объявлении говорил: Его царское величество прислал его, чрезвычайного и полномочного посла, к его королевскому величеству и к наяснейшей Речи Посполитой обоих народов Короны польской и великого княжества Литовского для сполных интересов, и велено ему, чрезвычайному и полномочному послу, по данной ему инструкции им, сенаторем и министром, объявить и в конференции предложить. Понеже его королевское величество и наияснейшая Речь Посполитая, видя к себе его царского величества в вечном покою не нарушителна, такоже во учиненном союзе твердо содержателна для склонной его царского величества приязни [3] всех противных правам и вольностям их, которые не токмо на его королевское величество, от них же самих доброволно избранного наступающих, но и на его царское величество разные войска турецкие, татарские и казацкие наводящих к себе не приобщали, ниже к делам и советам публичным употребляли и, яко зрайцов и забойцов Речи Посполитой, без продолжения судили, и чтоб партизанты шведские в корпусе Речи Посполитой не приняты быть и амнистию получити могли, но как неприятелей отчизны от урядов и маетностей своих отсужены были, понеже они болши как сами шведы по неприятелску поступать против отчизны, такожде и против союзу, сь его царским величеством укрепленному, дерзали [4].

О чем уже он, чрезвычайный и полномочный посол, подал его королевскому величеству и наяснейшей Речи Посполитой пространнее пунктами мемориал.

И полские сенаторы говорили, что царское величество желает с его королевским величеством и наяснейшею их Речью Посполитою быть в вечном ненаруши-

[1] Т. е. здоровались (witać się, польск. — здороваться).
[2] Грамота эта (вероятно, 1709 г.) не найдена.
[3] Здесь Г. Ф. Долгорукий излагает пункт 1 записки, поданной им 27 января (ср. стр. 490).
[4] Далее см. пункты 2, 3 и 4 записки Г. Ф. Долгорукого на стр. 490—491. Мы опускаем здесь эти пункты, так как Долгорукий повторяет их дословно.

мом покое и учиненной союз твердо содержати изволяет, и за то они его царскому величеству благодарствуют. А что он, чрезвычайный и полномочный посол, объявляет им, чтоб тот вечной мир был напечатан и по правам их полским внесен в конституцию, и того учинить им без сейму невозможно, понеже у них ныне токмо валная рада, а не сейм. А когда у них, поляков, сейм будет, то они по желанию его царского величества оное на сейме учинить могут. И при том говорили: не помалу они удивляютца, что его царское величество по счастливой под Полтавою баталии над королем шведским указал ввесть сверх постановленного союзного договору, учиненного чрез их полского посла воеводу Хельминского, многие свои войска вь их Полские и Литовские земли, где уже ни жадного неприятеля не обретаетца, которые войска великие им чинят обиды и разорение, якобы сущие неприятели; и не токмо провиант и фураж, но многие денежные контрибуции и податки выбирают, и уже не одни побрали милионы их полские, також лошади и скот забирают и явственные грабителства показывают, что и самих шляхту из дворов выбивают, и сами господарствуют, других бьют и мучат безвинно; и так с ними, поляки, поступают, яко и власные неприятели. И чтоб его царское величество указал те свои введенные войска из их государства ныне вывесть. Також просит Речь Посполитая, дабы князь Михайла Вишневецкой, задержанной в государстве его царского величества, прислан был; ежели что погрешил, — под суд Речи Посполитой, понеже оной ехал к его королевскому величеству по обнадеженной выданной амнистии с повиновением и на дороге от войск царского величества пойман неправедно, ибо всех воеводств и поветов послам в инструкциях написано, что, ежели оной под суд Речи Посполитой отдан от его царского величества не будет, то б ни в какие дела они, послы, не вступали. И дабы он, посол, им, сенаторем и министром, объявил им: естли он в инструкции своей о выводе войск изь их земель от его царского величества указ и когда он, посол, о том им, сенаторем, объявит, то они с ним, послом, по предложению ево в вышеписанные дела вступят, а до объявления того ни в какие дела с ним вступать не будут.

И чрезвычайный и полномочный посол говорил, что царское величество войска своего в земли их ввел несколько ковалерии по учиненной под Полтавою над общим неприятелем, королем шведцким, счастливой виктории сверх постановленного союза, ничего ради иного, токмо для выгнания ис Полши остатних шведцких сил, которые были с Красовым, и для содержания их полских прав и вольностей и возвращения паки на престол законного их короля, ибо тогда помянутому неприятелю войски коронные и литовские не могли противитися и оного атаковать или ис Полши выгнать. А когда оной неприятель, услыша про приход войск его царского величества в Полшу, тогда предался скорому бегству в Померанию, за что надлежит было им, сенаторем, его царскому величеству благодарствовать и о тех войсках сожалеть, ибо землю их от такого гордого неприятеля, которой великие и несносные им обиды и разорения чинил, войсками своими привел во очищение. Что же, они, сенатори, предлагают, будто от войск его царского величества чинятца им великие обиды и разорение и бутто сверх указных порцей многие выбирают денежные контрибуции, також лошадей и скот забирают, и шляхту з дворов выбивают, и бутто сами господарствуют, других же бьют и мучат безвинно, и чтоб они о том показали явные документы, где и кому и какие напрасные обиды и разорения войски его царского величества показали, о чем он будет доносить его царскому величеству, також и госпадам генералам, которые над теми войски команду имеют, писать. И ежели то подлинно явитца, и за то тот, кто учинил какую своеволность без указу его царского величества, военным судом наказан будет. А чтоб ныне то войско зимою ис Полши вывесть, и такого указу он, посол, от его царского

величества не имеет и нигде не есть обычай, чтоб в зимнее время войски с кватер бес причины рушать. Також не угадано, ежели на пришлую весну, паки усилясь, неприятель не войдет ли в Польшу и ежели войска его царского величества выведены были, то б не бес трудности войску тому назад для выгнания неприятеля маршировать было. Буде же оной неприятель на пришлую весну в Полшу входить не будет, и в том опасности не явитца, то его царское величество тем своим войскам, которые сверх союза обретаютца, вывесть ис Полши в ыные места укажет. Что же их милость говорят о князе Михайле Вишневецком, чтоб оной прислан был под суд Речи Посполитой, ибо будто взят от войск его царского величества безвинно, и понеже не без известия Речи Посполитой, какие он противности и явное неприятельство чинил против его царского величества, презря все его величества учиненное вспоможение литовскому войску, а особливо и особое к нему его величества милость и награждение денгами и многим благодеянием и сходотайством у его королевского величества, но всегда же он не токмо против войск его величества, но и сверх того многие пашквили под образом уневерсалов, касающия его царского величества высокой персоны и чести, выдавал и на особу его замысл имел, а имянно: когда в прошедшее время его величество изволил итти из Варшавы в Гродню и Вилню, тогда подсылал, хотя его царское величество перенять, войска свои, которые и лошадей собственных его величества отогнали. И за такие ево явственные противности, чтоб Речь Посполитая учинила над ним его царскому величеству удовольственную сатисфакцию и от добр его отсудила, дабы впредь то во образ иным было. А чтоб самого его прислать под суд Речи Посполитой, и такого указу он, полномочный посол, не имеет и обещать им того не может. И чтоб они, сенатори, по предложению его посолскому в дела с ним вступали.

И сенатори говорили: хотя б неприятель вь их землю пришлою весною паки вступить был и намерен, то они имеют его царского величества по союзу данное войско, також и с своим коронным и литовским войском могут против оного за помощию божиею противитца, и чтоб, конечно, его царское величество указал войсками своим изь их земель выступить, и дабы он, посол, помысля о том, о выходе тех войск объявил им подлинно, понеже до объявления того ни в какие дела они с ним, чрезвычайным и полномочным послом, вступать не будут.

И полномочный посол говорил, что войски его царского величества ныне никоими меры вывесть будет невозможно, и указу его царского величества о выводе тех войск он, полномочный посол, не имеет. А что они, сенатори, говорили, что ежели б хотя неприятель на пришлую весну паки в землю их вступить был и намерен, то б они с своими корунными и литовскими войски при помощи союзном его царского величества войске оному могли противитца, и то лехко могут они сами разсудить, что неприятелской генерал Красов с корпусом своим мало не все прошлое лето междо их полских и литовских войск обращался, которому нимало могли противитися и оного атаковать, но ис Полши выгнать, и не надобно о том неприятеля лехко им важить, что ежели оной на пришлую весну, усилясь, паки в Полшу вступит, то может и до последняго их привесть раззорению, а когда оной сведом будет, что войски его царского величества для общих интересов и осторожности их Полского государства еще содержатца, то оной паки вступить в Полшу небезопасен будет. И чтоб они, сенатори, по предложению его в дела с ним вступали.

И сенатори говорили, что по которое время подлинные резолюции о выходе из их земель его царского величества войск, он, полномочный посол, им не объявит, по то время ни до каких дел они, сенаторы, с ним, полномочным послом, не приступят.

И отложили конференцию февраля до 12-го числа.

И февраля 12-го, 13-го, 15-го, 16-го чрезвычайный и полномочный посол был с полскими сенатори и министры в четырех конференциах, на которых они, полские сенатори и министры, всеконечно домогались, чтоб он, посол, объявил им о выводе войск подлинную резолюцию или б назначил, когда те войски выведены будут, термин, и чтоб тот термин всеконечно положен был в марте или в апреле месяцех, понеже они уже более тех войск в государстве их содержать не могут, и говорили о том с великим шумом и ни до каких дел приступить не хотели. Також говорили о освобожении и о присылке под суд князя Вишневецкого.

И чрезвычайный и полномочный посол говорил, что уже доволно он, посол, им, сенаторем, объявлял, что ныне войск его царского величества вывесть невозможно, понеже еще не угадано, что ежели на пришлую весну, усилясь, неприятель не войдет ли паки в Полшу, которому они войски своими противитися, как и прежде, не могут. Також о выводе ныне тех войск из их земель и указу он, посол, от его царского величества не имеет. А ежели неприятель на пришлую весну в землю их паки не вступит и в том опасности не явитца, то его царское величество те свои войска или в неприятельские или в свои краи вывесть укажет. А чтоб конечно на которой термин те войска вывесть, того он, чрезвычайный и полномочный посол, без указу его царского величества обещать не может. Також, чтоб отдать под суд Речи Посполитой князя Вишневецкого, и такого указа он, полномочный посол, от его царского величества не имеет, и чтоб они о том писали с прошением к его царскому величеству. И чтоб они, сенатори, более сего о том войске не домогались и в другие дела с ним вступали.

И сенатори говорили, что по которое время он, полномочный посол, о выводе войск подлинного термина не назначит, то они ни в какие с ним дела, как и в первой конференции говорили, не вступят. И чтоб он, посол, о выводе тех войск помысля, назначил подлинной термин. И отложена конференция февраля до 23-го дня. И говорили они, сенатори, что они между тем времянем, написав о всем их от царского величества желателном прошении, подадут ему, полномочному послу, писменные пункты на предбудущей конференции» (ЦГАДА, ф. Сношения с Польшей 1710, № 7, лл. 12—17).

Помещаем отрывки из писем Г. Ф. Долгорукого к Г. И. Головкину, в которых Долгорукий описывал «великой съезд» в Варшаве и писал о трудностях, с которыми встретился на Варшавской раде.

«. . . в Варшаве великое людство на раде, что ни на каком сейме так людно быть не может, понеже весь Сенат съехался. На сейме бывает токмо со всякова воеводства и повету по два посла, а ныне приехало со всякова воеводства и повету послов по дватцати и по тритцети и болши. И по се время еще никакова дела нет, токмо сенаторские вота происходят. А потом, чаю, будут меня просить в конференцию и начнутца воты посолские. Противные нам, которые были при Лещинском, подканцлер Щука, бискуп и воевода хелминские и некоторые другия, на раду съехались и сидят в своих местах, о которых я не токмо секретно, но и публично королю и министром, також сенаторем и послам многократно говорил и на письмах королю и примасу мемориал подавал и протестовался, дабы те противные не имели на раде мест и своих волных голосов. О чем мне король неоднократно изволил говорить, також примас и сенатори с великим прошением просили, чтоб те поданные от меня пункты чтены по скончанию вот сенаторских, дабы их обыклой церемонии и прав не поломать и чтоб всем противным своими голосами короля подтвердить, дабы впредь не могли ничего против его величества делать. Также король в манифесте своем амнистию всем написал. Однако я, как возможно, о том всеми силами тру-

дитца и в конференции по моей инструкции домогатца буду, чтоб тех противников осудили и наказали, что будет мне всего труднее у поляков делать, ибо оные тяжеле всех тот пункт себе ставят, понеже ведают, что правых немного, и десяти человек сыскать не мочно, а и ис тех, которые сами на неприятелской стороне не были, то сродники и друзья оных были. Безмерно, мой государь, мне труд от жалобщиков на наших людей, а наипаче на офицеров и болшеи на иноземцев, что бутто, кроме надлежащих постановленных порцей, берут контрибуции великие денежные, также в провианте и в фураже бутто делают вдвое вес и меру, по которой домогаютца, а потом трактуют. А ежели хто может откупитца, и с тех берут по указу. Также и другие многие обиды и разорения чинят. Послы на раде кричат» (ЦГАДА, Сношения с Польшей 1710, № 7, лл. 10—11, письмо от 10 февраля). «. . . И бог ведает, ежели я могу что по наказным пунктам на сей раде учинить, понеже со всеми министрами и выбранными с рады сенаторми и провинциальными послами на пяти съездах был, на которых конференциах ни до чего напред не хотели приступить, токмо всеми образы просят и домогаютца, чтоб войска наши, кроме по союзу уговоренных 12 000, были все выведены, ибо далее от великого разорения и голоду уже содержать не могут» (там же, лл. 18—19, письмо от 19 февраля). См. J. Feldman, Polska a Sprawa wschodnia, Kraków, 1926, p. 5—14.

К № 3591. См. прим. к № 3590, стр. 488.

«. . . о чем пространнее сам привезу ведомость». — Петр намеревался в ближайшем будущем покинуть Москву, где он находился с декабря 1709 г., и перебраться в Петербург, куда он и прибыл 24 февраля 1710 г.

«Теперь уже в одну сторону очи и мысль имеем», т. е. внимание и мысль будут направлены только на отношения с Швецией.

«Здесь сегодни будет благодарной молебен и стрельба». В «Записках» Юста Юля отмечено, что в столице были колокольный звон, стрельба из пушек и при дворе праздничный обед, омраченный смертью князя Л. Ф. Долгорукого (Записки Юста Юля, М., 1899, стр. 158—159).

Вице-адмирал — К. И. Крюйс.

Шаутбейнахт — И. Ф. Боцис.

Обер-комендант — Р. В. Брюс, обер-комендант Петербурга.

Кирила Алексеевич — К. А. Нарышкин, обер-комендант крепости Нарвы, находился в Пскове.

Комендант Зотов — В. Н. Зотов, нарвский комендант, находился в Лифляндии.

А. Ф. Кикин, получивший «прерадостное» письмо через курьера Шушерина, поздравил Петра I, сообщил, что известил о мире с Турцией всех лиц, названных в письме Петра I, и прибавлял: «Такожде при протчих делах уведомим сими ведомостьми в Выборхе господина Либекера, которому оные зело будут приятны» (ЦГАДА, Кабинет П. В., отд. II, кн. 11, лл. 305—306 об.).

А. В. Кикин сообщал Петру I, что все лица, перечисленные Петром в его письме, «ответствовали» ему сами. Из этих писем сохранилось письмо К. И. Крюйса, который, поздравляя царя по поводу возобновления мира с Турцией, выражал желание, чтобы «оный всемогущий мир трактат комерсии на Чорном море учинил» (ЦГАДА, Кабинет П. В., отд. II, кн. 11, л. 185; то же на голландском языке — там же, л. 186 и об.).

Приводим письмо А. В. Кикина к Петру I от 4 февраля из С.-Петербурга:

«Всемилостивейший государь. О здешнем состоянии доношу вашему величеству, что с помощию вышняго все благополучно суть. Артилерия из Нарвы вся сюды привезена, такожде и суды под оную будут все в готовности, сена на Котлин остров поставлено 105 330 пуд, а овса 825 четвертей. Провианту зде салдатом

выдано до 16 числа сего месяца, а за роздачаю в остатке 5000 четвертей сухарей (токмо сие изготовлено для предбудущей компании), 300 четвертей муки, 200 четвертей круп и хотя на всякой день сюды провиант привозят, однакож по малому числу. О строении карабля, которой здесь строитца, писал до вашего величествия господин Скляев. У городового строения здесь от болворка князя Трубецкова до болворка господина Нарышкина под куртину побиты сваи на 30 саженях, между болворков святейшева и Трубецкова под куртину ж набито свай на 16 сажень. По указу вашего величествия против Поповой мызы для пристани воду вымерили от берегу 140 сажень: в море глубины в мелкую воду 10 фут. Писал я в Капорье х каманданту, дабы приказал на оное дело лес вывозить немедленно. Доктур Арескин — текена студеной бани мне не отдал, понеже он до моего отъезду из Москвы готов у него не был и данные он ево ко мне не прислал, а место изрядное приискано на оное дело у Кипиной мызы.

В доме вашего величествия здесь все благополучно и, что надлежит, по указу вашему строитца; токмо изволь приказать господину каманданту московскому, чтоб прислал сюды на некоторое время в дом ваш 3 человек добрых живописцев, понеже в них имеем нужду. Вашего величествия всемилостивейшаго государя раб Александр Кикин. От Санкт-Питербурха, февраля 4-го дня 1710 году» (ЦГАДА, Кабинет П. В., отд. II, кн. 11, лл. 301—302 об.).

Помещаем здесь письмо А. В. Кикина к Петру I, в котором Кикин отвечает на не дошедшее до нас письмо Петра I со шнявы «Лизет».

«Всемилостивейший государь. Писмо вашего величествия с шнавы «Лизет» сего числа я чрез квартирмейстера получил и по оному 20 человек казаков и одного офицера с ними послал и велел им учинить, как указ вашего величествия повелевает, а больши вышеписанного числа послать казаков было невозможно для отвоски к Выборху правианту. Хлеба 1000 четя, 200 лошедей, 200 телег на Выборской стороне при крепости нашей в готовности, только дожидаюсь ведомости от Думашева. Не изволь, ваше величество, запамятовать, дабы господин вип-адмирал прислал сюды фискала по своему разсмотрению, зело сие нужно. Вашего величествия, всемилостивейшего государя, раб Александр Кикин. От Санкт-Питербурха, 5-го дня апреля 1710-го» (ЦГАДА, Кабинет П. В., отд. II, кн. 11, лл. 307—308).

Турецкий султан Ахмед III, сообщая о получении четырех царских грамот, посланных турецкому султану в 1709 г. (см. Письма и бумаги П. В., т. IX, вып. I, №№ 3249, 3304, 3315 и 3342), писал: «Также и с нашей, императорского величества, страны определено за благо вашу дружбу и поздравление восприять и ваше чистое приятство содержать, как во время блаженныя памяти нашего брата с постановленного числа подтвердителная договорная императорская грамота ровно на тритцать лет отдана. И мы по нашей подтвердителной договорной императорской грамоте счисленные статьи со всеми договорами, мирными постановлениями и акордами, состоящими во оной подтвердителной договорной грамоте, с стороны нашего императорского величества поновляем и при светлом нашего императорского величества лице вашему послу оноя вручена. Такожде, по вышереченным постоновлением для лутчего подтвержения и постоянства учиненного миру, крымскому хану и на границах около Днепра и иным началником и правителем, во оных странах обретающимся, как надлежит, крепко и жестоко закрепили и заказали. Также и с вашей страны для сохранения мира и договоров по подлежащим местам и вашего войску правителем закажите, что, ежели явно учинится, то достойно хвале есть» (ЦГАДА, Сношения с Турцией, № 2, л. 4 и об.; см. также Lamberty, Mémoires pour servir à l'histoire du XVIII siècle. . ., v. VI, 1728, pp. 418—419,

420, 421, на лат. языке, датирован первыми днями месяца зулкаде 1121 г. по мусульманскому календарю [1]).

К № 3592. См. прим. к №№ 3590 и 3591, стр. 488, 497—498.

Письмо такого же содержания, как и письмо А. И. Репнину, Петр I послал 7 февраля М. Б. Кирхену (см. легенду) с курьером Шепелевым. Кирхен находился с частью преображенцев за границей, во владениях прусского короля, как видно из его ответа (ответ не датирован): «В здешнем стоянии доношу милости вашей, что слава богу все в добром здоровье. Только ежели жить больше, то зело хлебом нужно; также, ежели нам поход будет, то не без малой нужды. Однакож, ежели надобно, сколько возможно управлять буду. Табель с сим письмом о состоянии полку вашей милости послал. Для некоторой жалобы и разорения короля прусского маэтностей в старостве дорога для управления сам ездил и все добрым порятком учинил мирно» (ЦГАДА, Кабинет П. В., отд. II, кн. 11, л. 699 и об.).

«Казакоф, которые пришли с Митрофаном с Лабановым, которыя с Хопра. . .».— Повидимому, речь идет о казаках, участвовавших в восстании на Дону в 1708 г. В письме от 5 июня к Ф. А. Апраксину Петр I высказался еще определеннее: «Кого послать перед ворами на приступ, и у них командиры главные есть: Лабанов да Батурин. А протчих выбрать из них, из астраханцев. . .» (№ 3786). Батурин — полковник Б. М. Батурин. Кто был Лобанов — не выяснено.

К № 3593. «К будущей кампании к отаке рижской». — Осада Риги была начата в конце 1709 г., приостановлена с наступлением зимы. Военными действиями на рижском фронте руководил Б. П. Шереметев. Когда там наступило затишье, Б. П. Шереметев уехал в Москву. Перед возвращением на место военных действий Б. П. Шереметев подал Петру I «пункты», по которым требовались решения последнего. Б. П. Шереметев прибыл к Риге 11 марта.

Кондуктор — ученик Математической школы по инженерной или строительной части.

«Надлежит быть в прибавление инженеров». — Осада ряда крепостей, предпринятая в 1710 г. и закончившаяся блестящими победами русского оружия, требовала специалистов по укреплению крепостей и осадным работам. Их было немного (Ф. Ласковский, Материалы для истории инженерного искусства в России, ч. II, СПб., 1861), большею частью они были из иностранцев. Из русских инженерными работами руководили В. Д. Корчмин и С. Г. Нарышкин.

Король Август «слово дал» — вероятно, это произошло во время свидания Петра I и Августа в Торне; встреча произошла 27 сентября; до 9 октября Петр оставался в Торне, где неоднократно встречался с Августом.

«Которые за генеральную баталию повышены» — т. е. те, кто получил повышение по службе за участие в Полтавском сражении; об этом см. Письма и бумаги П. В., т. IX, №№ 3312, 3314 и прим. к ним.

Генерал Энсберг — генерал русской службы.

«А гетман литовской Потей в письме своем . . . объявляет. . .». — Литовский гетман Потей в письме от 17 января к Петру I указывал на тяжесть содержания русских войск, расставленных по квартирам в Польше: войска фельдмаршала Б. П. Шереметева заняли в княжестве Жмудском и Лифляндии поветы Упицкий, Великомирский, Кевинский, Виленский и Троцкий; дивизии генерала Рена и генерала Полонского заняли Грозненский, Волковинский, Слонимский и Лицкий поветы. Лучшие польские дивизии (напр., дивизия Заранека) вынуждены были уступать свои квартиры в пользу русских войск (ЦГАДА, Сношения с Польшей, 1710, № 4, лл. 2—3).

[1] Конец декабря 1709 г. по старому или начало января 1710 г. по новому стилю.

К № 3594. «Письмо ваше, писанное из местечка Фелини от 26 января». — См. ниже письмо В. Н. Зотова от 26 января. Фелин или Феллин (по-эстонски — Вилланди Лин) — уездный город Лифляндии.

«Фон Керхину. . . указано . . . маршировать в Питербурх». — Фон Керхин — М. Б. Кирхен, подполковник лейб-гвардии Преображенского полка. Указ об его марше к Петербургу см. № 3595.

Петр I отвечал на следующее письмо В. Н. Зотова: «Всемилостивейший царь, государь. По указу вашего величества повелено мне з драгунскими двемя полками итти во Эстляндию и стать близ Ревеля, а камуникацыю от Ревеля в уезд пресечь и роздать тутошним обывателем обнадеживанныя уневерсалы и збирать на два полка провиант и строить магазеин, а кореспонденцыю иметь з господином генералом-лейтнантом Боуром. И по оному вашего величества указу, как скоро в полки сколько возможно людей собралось, чему при сем для подлинного ведения табель, с теми шел до Семы реки. А от Семы, оставя Ракабор в левой стороне, стоял от Ревеля в шестидесят верстах при бору и посылал партию на швецкой караул, которой при Ревеле. И та наша партия, не доехав Ревеля за полчетверты мили, встретилась с швецкою партиею, которую наши, збив несколько, побили, а капрала и дву рюттерей взяли. А что в допросе оные сказали, тому при сем ведение. А от бору, поворотя налево, шли верхнею дорогою к рижской дороге и рижскою дорогою до Витенштейна или Пайды и от Пайды до деревни Керета. А Ревель был в пятидесят и в шестидесят верстах в правой стороне местами. И от той деревни посылал я партию до самого Пернова и велел бить на караул, буде есть, а буде нет и на посад. Которая партия была близ посаду, и взяли дву человек шведов, которых с роспросных речей ведение при сем. Один сказался не истинно мызником, а означен пасом присланного к нам ис Пернова барабанщика, в котором написан капитаном.

Ныне обретаюсь с полками в Фелине. Сначала как пошел от Семы, со многим трудом домогался мызников и прикащиков и кубиясов и пасторов (для того, что деревни были пусты и все были в лесах), а домогшися оных, обнадежа вашего величества милостию, роздал им полных 60 уневерсалов (с которых при сем ведение), кроме кратких писем. А те уневерсалы принимали оные радостно и обещались во всем усердно вашему величеству служить и радеть, яко истинному своему государю. Однакож ис тех тайно несколко взято в Ревель. От Семы до самого Фелина фуража, а имянно сена, было довольно, а овса едва возмогли собрать на лошадь по получетверику. А провианта было взято генваря на 10 дней из Нарвы, а в поход получили только на 4 человека четверик и малое число скота, для того что во всю Эстляндию в осень из Ревеля и ис Пернова посыланы были салдаты по всем деревням, чтоб молотили чюхна мызницкой и свой хлеб весь и возили б в крепости, что и учинено, и тем зело отпустошено. Провиантом впредь только б управитца на два полка для того, что от Риги до Гелметя и от Гелметя, мало не до Фелина, определена квартера шести полкам, которые под ведением господина генерала Боура, а на мою куманду хотя и не гораздо свободно, только збирать с тех мыз, которые к Пернову и к Ревелю. З Дерпского, Пылцовского, Маренбурского уездов ничего мы не збираем, а с Перновского уезду и с Ревелского на збор крепкой начаятца не мочно, как прошлою осенью брегада Чекина была при Ракоборе так от Семы до бору и вправо к морю все чисто; как скотины, а паче хлеба нет в вышепомянутых уездах. Господин обер-комендант Кирило Алексеевич Нарышкин может приказать собрать на несколько месяцов провианта и фуража. Здешнее место зело разорено и вызжено. Были походы чрез сие место фельтмаршала, господина генерала Боура и Шомбурха. Требую вашего величества указу: ежели конечно при Фелине провиантом и фуражем пробавитца будет нам немочно, чтоб итить к Ревелю чрез

Пылповской уезд или где удобнее. Из Нарвы правианта взять было больши вышеозначенного невозможно для того, что лошади в Табольском полку были и ныне все худы, а в Олонецком полку были нарочиты, только мытятца, а из Нарвского уезду подвод взять было нечего, все были под артилериею. Которую артилерию обер-коменданту по указу вашего величества велено отправить в Санкт-Питербурх расположил я на будучия в Нарве 5 полков и при себе отправил с 4-х полков без остатка в декабре. В том отправлении подвод было Нарвского уезду 612, от Думашева 500, з Дерпского уезду 189. Декабря. . .[1] дня получил я при письме господина генерала-лейтнанта Боура от господина фелтьмаршала пункты, в которых написано:

Во всех поступках и обхождениях писать мне до господина генерала Боура и быть под командою ево и по предложению ево исполнять. Списыватца с обер-вагермейстером Зыбиным, которой определен от его превосходительства для отводу на куманду мою фатер и собрания правианта. По письмам господина генерала князя Репнина и господина генерала-летнанта Боура ко оному вагермейстеру велено мне отправить при маеоре для вышепомянутого фатер определения и правианта собрания драгун 300 человек. И по вышепомянутым пунктам и писмам все исправляю, в Фелин прибыл по оным писмам. А что ис того лутчаго впредь будет, о том время покажет. Только лутчаго, что к Ревелю и к Пернову мы ближе. Ежели б стоял от Ревеля во штидесят верстах при Витенштейне, надеялся б быть с правиантом и фуражем на несколко. По Нарвской дороге от Семы к Ревелю прямо до бору, а направо до моря, а налево до рижской дороги тутошние обыватели, хотя уневерсалы у нас и приняли, изверились: и в бытность нашу проезд им в Ревель был пресечен. А ныне мню быть, ежели волею чего и не зделают, то и неволею могут оных обывателей привесть к тому, дабы дрова и сено возили, понеже удержать нам за удалением невозможно. Вышепомянутой обер-вагермейстер, получа от нас в Фелине генваря 5 дня при маеоре командированных драгун 264 человека, правианта нам не собрал и поехал будто по писму к господину генералу Боуру, а маеору, определенному от нас, приказал куманду и написал в пунктах, дабы нам на полки собранного правианта не отпускать. По невозможности принуждены взять на куманду мою правианту 6 человеком четверик. Вашего освященного величества нижайший раб Василей Зотов. Из местечка Фелина, генваря 26 дня 1710» (ЦГАДА, Кабинет П. В., отд. II, кн. 11, лл. 174—175 об.).

5 февраля В. Н. Зотов послал следующее доношение Петру I: «Всемилостивейший царь, государь. Доношу вашему величеству. Прошедшаго февраля[2] против 29 дня от местечка Фелина отправлена от нас партия к Перпову для взятья языков и велено им ехать на отъезжей караул и на посад. Которая партия генваря в 31 день возвратилась поздорову и привезли взятых на отъезжем карауле и при посаде 9 человек, в том числе по роспросам явились порутчик 1, рюттерей 3, драгун 1, кабатчик 1, хлопец 1, мызницкой прикащик, которой збирал правиант в Перновском уезде на фатере господина генерала Рена,—1, руской человек драгунского гранодерского третьего полку 1. А что оные в роспросех сказали, тому при сем посылаю до вашего величества ведение. Правианта команды моей на февраль получили по получетверику на человека, а скотины зборной по определению и из мызничьей, которая была роздана по чюхнам, надеемся быть на 2 месяца; овса драгунским лошедям февраля с 1-го числа дано по получетверику на лошадь, а сена доволно и дается с весов по 20 фунтов на лошадь. Перновского уезду жители многие живут по лесам в забегах, засекшися, для того, что повелено им так чинить из Ревеля и ис

[1] Пропуск в тексте документа.
[2] Описка в оригинале, должно быть: января.

Пернова под жестоким страхом. Однакож мы таких не разоряем, посылаем к ним чюхон и обнадеживаем милостью вашего величества. Уже несколько из забегов и вышло и живут в домах своих. Обер-вагермейстер Зыбин, которой определен от господина фельтмаршала для собрания правианта, впредь нас правиантом не обнадеживает. Вашего величества нижайший раб Василей Зотов. От Фелина. Февраля 5 день 1710» (ЦГАДА, Кабинет П. В., отд. II, кн. 11, л. 173 и об.).

На письмо Петра I от 9 февраля В. Н. Зотов отвечал 2 марта: «Всемилостивейший царь государь. Указ вашего величества, пущеной ис Преображенского прошедшаго февраля 9 дня, получил я при местечке Фелине 16-го, в котором предложено о приуготовлении вашего величества лейб-гвардии правианта и фуража и дать бы мне о себе знать господину подполковнику фон Керхену, где буду обретатца. По которому указу все исполняю. Правиант и фураж приуготовляем, только за здешнею пустотою и конечным голодом довольства во оном получить не мочно. Надеюсь во оные полки приготовить на каждого человека правианта по четверику, а двесте волов собрано. Также и сена есть довольно, а овса ничего собрать не мочно. По получении от вашего величества оного указу к господину подполковнику фон Керхену писал я, не замотчав, с нарочным курпером со объявлением трех трактов, которым будет маршировать, и что при нем будет людей и лошадей, дабы меня уведомил.

1. Тракт от Риги на Валмер, на Гелмет, на Дерпт или, немного оставя Дерпт в правой стороне, через Чюхонское озеро во Гдовской уезд и на Самру, на Муровейно, на Пустомержу и на Кипину мызу.

2. От Вальмера на Каркус, на Фелин, на Обер-Пален, и Нарвским уездом до Нарвы.

3. С Каркуса, отставя Фелин и Пылцов в правой стороне, на Витенстейн или Пайду и Ревелским уездом до Ракоборя и до реки Семы.

Прошедшаго февраля 26 дня в писме от господина подполковника фон-Керхена из Шавлей ко мне написано: в марше будет с ним людей с полтретьи тысячи, лошадей 3000 и больши, а о тракте не означено. Ожидаю от него ведомости чрез посланного от меня курпера. В здешнем месте команды моей полкам на март месяц правиант будет, также и лошедям сено. А к апрелю месяцу разве перейтить в Пылцовской уезд, о сем прошу вашего величества указу. Вашего величества нижайший раб Василей Зотов. Из местечка Фелина, марта 2 дня 1710 г.» (ЦГАДА, Кабинет П. В., отд. II, кн. 11, лл. 178—179 / 184—185).

К № 3595. «. . . нарвской камендант Зотов, с которым вам заранее надобно снестись. . . и от нас к нему указ послан. . .».— См. указ В. Н. Зотову (№ 3594).

В. Н. Зотов сообщал Петру I о походе М. Б. Кирхена к Нарве: «Всемилостивейший царь государь. Доношу вашему величеству. Сего марта 2 дня получил я от господина подполковника фон Керхина писмо, в котором написано: из Шавлей пойдет 2 дня, а от Риги 5, регимент за региментом последовать будет в сутки. Надеетца с собою взять правианта на полмесяца, толко де фуража настолько взять не могут. А к Фелину, надеемся, им прибыть сего марта 12 числа. Ис прежних моих объявленных ему трех трактов не объявил, которым пойдет, а положил на мое усмотрение, чтоб по тому тракту ставить правиант и фураж, которым иттить способнее стан от стану по 6 миль. На что я ему ответствовал того ж числа, чтоб иметь ему тракт от Риги на Валмер, на Каркус, на Фелин и мимо Витенштейна к Марикирки и вправо к Ракоборю и к реке Семе большою (из Ревеля в Нарву) дорогою, сего тракта способнее я не мог выразуметь. Фуража, а имянно сена, от Каркуса до Семы по станом изготовлено у нас довольно, только овса достать не мочно, отчего и в наших полках лошади истощали. А правиант хлебами и сухарями, к тому ж

и волов по три на роту, возьмут у нас в Фелине. В Нарву к обер-коменданту господину Нарышкину писал я трижды, дабы от Семы реки в Нарвском уезде до Нарвы по станом правиант и фураж приказал изготовить. От господина генерала-лейтнанта Боура отправлен в партию господин полковник князь Мещерской в 1500 человеках, при Пернове был сутки и уступил влево на остров Эсель. Сего марта 2-го дня партиею нашею взят едучей из Ревеля мызницкой прикащик и роспрашиван. А что в роспросе сказал, тому при сем ведение. Вашего величества нижайший раб Василей Зотов. Из местечка Фелина, марта 5 дня 1710» (ЦГАДА, Кабинет П. В., отд. II, кн. 11, л. 176 / 182 и об.).

К № 3596. Неясно, кому адресован указ.

И. А. Толстой был азовским губернатором в 1708—1709 гг. В феврале 1710 г. произошло изменение в служебном положении И. А. Толстого. 6 февраля 1710 г. был дан указ Ф. М. Апраксину о назначении его азовским губернатором:

«1710 года февраля 6 дня великий государь указал город Азов, с принадлежащими ему городами, всякими делами ведать адмиралу, генералу и губернатору азовскому и тайному советнику и президенту адмиралтейств графу Федору Матвеевичу Апраксину с товарищи. И те дела из Разряду отослать в Приказ адмиралтейских дел. А в Азов к Ивану Толстому о том послать его, великого государя, грамоту» (С. Елагин, История рус. флота. Период Азовский. Прилож., ч. II, СПб., 1864, стр. 89).

И. А. Толстой получил почетную отставку от должности азовского губернатора. Ему была послана нижеследующая грамота, в которой отмечалась «верная его служба» и выдавалось 2000 руб.: «1710 февраля в 9 день. Великий государь и великий князь Петр Алексеевич, всеа Великия и Малыя и Белыя России самодержец, указал губернатору господину Толстому за верную ево службу, на покупку двора взять две тысячи рублев из Бахмудской соляной продажи. Сей великого государя указ закрепил адмирал Апраксин» (Рус. Старина, 1879, т. XXV, июнь, стр. 258).

Оба указа, вероятно, принадлежали перу Петра I, но сохранились без указания на это, отчего мы помещаем их в примечаниях, а не среди писем Петра I.

И. А. Толстой продолжал оставаться в Азове и даже продолжал называться азовским губернатором. В дальнейшем полномочия И. А. Толстого в Азове уточнялись. Так, 29 марта из Приказа адмиралтейских дел была дана «по имянному. . . великого государя указу и по рассмотрению адмирала нашего Ф. М. Апраксина» грамота капитану-командору Ивану Бекману о подчинении судов в Азове и в Троицком и находящихся на них морских служителей азовскому губернатору И. А. Толстому (С. Елагин, История рус. флота. Период Азовский, Прилож., ч. II, СПб., 1864, стр. 89).

Указ «В сем 1710-м году делать», с собственноручной припиской Петра, сохранился в семейных бумагах Толстых. И. Голиков дал осторожный заголовок указу: «азовскому губернатору», не решая вопроса, кто же являлся 9 февраля азовским губернатором — И. А. Толстой или Ф. М. Апраксин. Помета в Тетрадях Зап. называет и Толстого и «азовского губернатора». Повидимому, помету надо толковать так: письмо было адресовано И. А. Толстому, находившемуся в Троицком. Другой экземпляр его «за приписью государевою» был отдан «губернатору», т. е. новому азовскому губернатору Ф. М. Апраксину.

«В гавани. . .» — т. е. в Таганрогской гавани. Проект углубления Таганрогской гавани и план работ по ее очистке был намечен в мае 1709 г. (№№ 3176 и 3201).

«Как о том пространно уже приказано Анисиму Моляру». — 31 июля 1709 г.

Петр I дал задание Маляру составить роспись необходимых «лесных припасов и прочего» для «чищенья» гавани (№ 3357). Возможно, что, получив роспись от Маляра, Петр дал ему «пространные» указания «к чищению гавана...»; указания не могли быть устными, так как после мая 1709 г. Петр I не ездил в Таганрог. Указ Анисиму Маляру в промежутке между 31 июля 1709 г. и 9 февраля 1710 г. не известен.

К № 3597. Документ не сохранился. Печатаем его согласно тексту, уцелевшему в труде Голикова. Ни текст, ни дата его, ни адресат не вызывают сомнения. Вероятно, «доклад» И. А. Толстого, заключавший ряд вопросов о возможном проезде через Азов турецких послов или гонцов, был вызван известием о мирном трактате, возобновленном Турцией 3 января 1710 г. (см. № 3590). Гонец, ехавший из Константинополя с экстренным сообщением от П. А. Толстого, посла при турецком дворе, должен был проехать через Азов. Естественно, что азовский губернатор И. А. Толстой (брат константинопольского посла), имея в виду оживление дипломатических и торговых связей с Россией со стороны Турции и других заинтересованных государств, просил Петра I дать инструкцию, которая определила бы его поведение в создавшейся новой международной обстановке. Скорее всего, И. А. Толстой послал свои вопросные «пункты» с тем же гонцом, который ехал из Константинополя; следовательно, письмо И. А. Толстого пришло в Москву 6 февраля. Празднества, которыми встретили сообщение о прочном мире с Турцией, задержали ответ на письмо И. А. Толстого.

В Дополнении к Деяниям Голикова сохранилась другая редакция данного или близкого к нему по содержанию документа. Помещаем ее полностью.

«1. Ежели послы и посланники турецкие и иных государств, а паче французские, проезжать будут чрез Азов, и какие давать на все требования их ответы?

2. На каких судах отпускать торговых людей в Турцию?

3. Как устроить Таганрог, и где и как поселять солдат, жителей и купцов, присылаемых туда на житье, и из какой суммы дворы строить для последних и в каких местах поселять присылаемых для пашни в Азов и Таганрог работных людей и шведов?

4. Как беречь на *корнях* и срубленные леса, и чтоб *на топку всемерно искать торфу, дабы было подспорье дровам*[1].

5. Чем, кого и за что награждать?»

Два первых пункта этого текста являются переложением (довольно неудачным) соответствующих пунктов из донесения И. А. Толстого. Для последних трех пунктов нельзя найти параллельного, близкого по содержанию текста в «докладе» И. А. Толстого. Повидимому, в руках И. И. Голикова были еще другие вопросные пункты азовского губернатора и, может быть, с ответами Петра I. Последнее предположение возникает потому, что часть 4-го пункта у Голикова напечатана курсивом, которым Голиков имел обыкновение обозначать собственноручный текст Петра. Возможно, что вновь назначенный азовский губернатор Ф. М. Апраксин в свою очередь подал Петру I докладную записку, в которой повторил некоторые вопросы И. А. Толстого и добавил новые.

К № 3598. Несмотря на то, что «Указ губернаторам о высылке денег и о прочем» имеет дату 9 февраля, его нередко ошибочно датируют (при печатании или в ссылках) 10 февраля. Так, Голиков датировал указ губернаторам 10 февраля (Голиков, Деяния П. В., ч. III, М., 1788, стр. 273) и напечатал его, а также указ о запрещении частного винокурения с ошибочной датой (см. легенду); та же дата (10 января) у М. Чулкова, Словарь юридический, ч. 2, М., 1792, стр. 267. Правильно

[1] Печатаем, повторяя курсив Голикова *(Ред.)*.

датирован указ в Докладах и приговорах Сената, т. I, кн. 1, СПб., 1880, стр. 24 (№ 41), 157 (№ 173).

Неточность с датировкой объясняется тем, что указ, написанный Петром на Генеральном дворе в Преображенском в «консилии» 9 февраля, был размножен к следующему дню 10 февраля, подписан Петром I и роздан губернаторам, присутствовавшим на «консилии», 10 февраля.

«Высылать перво доходы сполна в четыре места. . .».— На заседании Ближней канцелярии 1 февраля выяснилось наличие дефицита в бюджете, государственные расходы значительно превышали доходы. Решено было уточнить расходы на гарнизоны и «разные дачи» (см. № 3584 и прим. к нему). В результате этого пересмотра предположенные суммы расхода по некоторым статьям были понижены на 68 130 руб. и составлена новая смета на 3 766 288 руб. (вместо 3 834 418 руб.). Часть расхода по этой смете (198 887 руб.) покрывалась из соляного сбора, но дефицит оставался, составляя сумму в 433 522 руб. (П. Милюков, Гос. хозяйство России в первой четверти XVIII ст., СПб., 1905, стр. 284—285).

Ввиду невозможности удовлетворить все нужды из государственного дохода Петр I решил обеспечить важнейшие, т. е. высылать в первую очередь доходы в главные приказы — Воинский, Адмиралтейский, Посольский и Артиллерии. Под жестоким наказанием запрещалось расходовать средства «на прочие дела» и на свои гарнизоны, пока не будет выслан сполна доход в 4 главные приказа.

«Во всем государстве. . . вина не сидеть и котлы перевести, а покупать с кабаков». — Указ о запрещении частного винокурения и о разрешении только государственной продажи вина имел целью покрыть доходом с вина дефицит в государственных средствах, выявленный на заседании Ближней канцелярии. Этот указ оставался в силе до 28 января 1716 г., когда винокурение было разрешено частным лицам, но положен денежный оброк в размере 25 коп. с ведра (ПСЗ, т. V, СПб., 1830, № 2990).

17 февраля Петр уехал из Москвы, но Ближняя канцелярия продолжала заниматься финансовыми делами и принимать меры к устранению дефицита (П. Милюков, указ. соч., стр. 285—287). Сохранились материалы заседания Ближней канцелярии (23 февраля), рассматривавшего сметы по Приказу артиллерии, выявившего дефицит в сумме 30 319 руб. Повидимому, таким же образом были рассмотрены сметы и остальных главных приказов — Воинского, Адмиралтейского и Посольского, так как была установлена общая сумма дефицита 409 804 руб.

Ближняя канцелярия решила покрыть дефицит сбором в 1710 г. с купеческих и с крестьянских дворов по 50 коп. с двора: «И февраля в 23 день нынешнего 1710 году, по указу великого государя, министры, будучи в Ближней канцелярии, слушав о всех губерниях доношения и росписок, приговорили определенным росходам в Воинской, в Адмиралитейской, в Посолской приказы и Артилерию и на рекрут и недостаточным на Ингермонланскую губернию быть по вышеписанной росписке. И на те росходы денги по той росписке посылать из губерней в те помянутые определенные места, как о том его, великого государя, имянной указ повелевает, трижды в год. А что за исполнением вышеписанных росходов не достало в губерниях на тамошние росходы — четыреста девять тысячь восмьсот четыре рубли, и то число собрать по губерниям же, толко на один на нынешней 1710 год, всего государства з дворового числа, как с купеческаго чину, так и с крестьянских дворов поровну, по полтине з двора.

И о том вышеписанном его, великого государя, указы из Ближние канцелярии в губернии, в Ынгермонлянскую к губернатору, а в протчие ко управителем, посланы. Никита Зотов» (ЦГАДА, ф. ВУА, № 36, лл. 178 об.—180 об.).

К № 3599. Всем губернаторам, за исключением киевского, который к этому времени выехал из Москвы, указы были вручены на заседании Ближней канцелярии. Повидимому, азовским губернатором взамен И. А. Толстого уже являлся Ф. М. Апраксин, указ о назначении которого состоялся 6 февраля 1710 г. (см. стр. 502 к № 3596); это предположение подтверждается тем, что указ был отдан азовскому губернатору, присутствовавшему на заседании Ближней канцелярии, между тем И. А. Толстой продолжал находиться в Азове.

«В Архангелогороцкую». —Губернатором Архангелогородской губернии был князь П. А. Голицын. 27 мая П. А. Голицын запрашивал Петра I, как быть с выполнением 2-го пункта указа. Кольский и Пустозерский гарнизоны Архангелогородской губернии то-и-дело имеют поручения на стороне, им «прокормитца нечем», между тем «дачи. . . на. . . гарнизоны» разрешено давать только после того, как будут отосланы сполна доходы с губернии в главные приказы (стр. 572 к № 3691).

К № 3600. «Места меж Риги и Динамент-шанца», «во оном месте как прамами [то есть судами, предназначенными для бомбардированья приморских кораблей], так и протчим оной фарватар укрепить».—Еще 4 декабря 1709 г. Петр I приказал полоцкому коменданту Н. Т. Ржевскому заготовить канаты для перегораживанья реки Двины под Ригою, чтобы иметь возможность предотвратить внезапный приход неприятельских судов; канаты эти вкладывались в выдолбленные из бревен желоба (№ 3539). Поденная Записка, излагая указ Петра I к А. Д. Меншикову от 11 февраля, прибавляет еще некоторые подробности мероприятий по укреплению фарватера: «А генералу-фельдмаршалу князю Меншикову велено ехать к Риге для осмотру удобных мест между Риги и Динаминд-шанца, для препятия с моря неприятельских судов велено ему на реке Двине укрепить бревнами с цепьми и сделать несколько прамов и на них поставить пушки» (Журнал или Поденная Записка, ч. I, СПб., 1770, стр. 241).

«Над оным делом поставить камандиром брегадира. . . Чирикова» — т. е. Чирикова Луку Степановича. В декабре 1710 г. он был выдвинут на пост временного коменданта Риги, в 1711 г. был назначен обер-кригскомиссаром при войске.

А. Д. Меншиков не торопился ехать к Риге. Он выехал 11 марта. Судя по прилагаемому ниже письму, он был занят личными делами.

Письмо А. Д. Меншикова к Петру I от 22 февраля: «Благородный и высокопочтенный господин контра-адмирал. Вначале от сердца желаю вашей милости до желаемаго святаго места щастливаго прибытия, а потом доношу, что здесь по щастливом вашем отсюды отшествии за помощию вышняго во всем суть благополучно. Но толко мое подмосковное село Рождественное, в которое хотел было я на некоторое малое время побывать и для того приказал тамошние хоромы заранее нагревать, которые так нагрели, что оное село совсем згорело. И для того и езду мою туда я отложил. Зело жаль изрядных птичек, которых набрал было здесь слишком со сто для отпуску к вашей милости и поставлены были там же в хоромах по всем окнам, которых хотел было я пробовать, но вкупе с теми хоромами згорели. И таких птичек принужден вновь ныне збирать. И сколко зберу, отправлю к вашей милости немедленно. При сем посылаю к вашей милости чертеж холодной бане, каков взял я у дохтура Арескина. Впротчем молю всевысшаго, да сохранит вас под святым своим кровом, и пребываю вашей милости нижайший слуга Александр Меншиков. Из Москвы, февраля 22 дня 1710 году» (ЦГАДА, Кабинет П. В., отд. II, кн. 11, л. 335/347. Напечатано: Рус. Архив, 1875, № 10, стр. 205).

К № 3601. Бригадир Г. И. Кропотов находился, по приказу Петра I, с августа 1709 г. в Подолии, близ границы с Молдавией. Задачей его было противодействовать попыткам Карла XII уйти в Венгрию (№ 3386 и прим. к нему).

Мирные отношения, существовавшие между Россией и Турцией до Полтавского сражения, стали колебаться после того, как Карлу XII было оказано гостеприимство со стороны турецкого султана, и грозили закончиться разрывом. Однако 3 января 1710 г. мирный трактат с Турцией, заключенный 3 июля 1700 г., был возобновлен. В Москве об этом стало известно 6 февраля (№ 3590). Мирная политика Турции была очень важна для России. Кроме того, у Петра I явилась надежда задержать Карла XII.

Известие о подтверждении мирного договора с Турцией потребовало дополнительных инструкций для лиц, выполнявших ответственную службу на границе с Турцией или близ нее. Так, специальную инструкцию получил И. А. Толстой в Азове (№ 3597 и прим.); повидимому, были даны специальные поручения киевскому губернатору Д. М. Голицыну, участвовавшему в совете по обсуждению сметы государственных доходов и расходов, так как он, не дождавшись окончания съезда губернаторов, выехал в Киев (№ 3598). Новую инструкцию получил Г. И. Кропотов.

«Салтан турской намерен короля шведцкого отпустить чрез Польшу» (см. стр. 488 к № 3590). Карл XII оставался еще долго в Бендерах. Помещаем материалы о пребывании Карла XII в Турции.

Г. Кропотов сообщал о нем следующее в письме от 16-го августа.: «Всемилостивейший царь государь. Доношу вашему царскому величеству. Король шведский по се число по прежнему стоит под Бендером. И войска турецкого под Бендером 2000 тысяч [1]. А оное турецкое войско пришло ныне в Бендер [2]. А которые напредь того стояли турки под Бендером, и те отпущены и ждут в Бендер визиря от Порты с корабля, чего—того неведомо. А король шведцкой непрестанно просит у Порты, чтоб ево выпроводили в ево землю чрез Польшу, и турки ему в том не отказывают, но продолжают. И говорят между собою, что, не списався к вам, царскому величеству, комвою ему больше 500 человек не дадут и мирных договоров и пактов, предложенных с вашим царским величеством, нарушить не желают. И о том де они говорили послу вашего царского величества господину Толстому. А против договоров прежних с комвоем турецким в 500 человеках король шведцкой чрез Польшу не идет. А при короле шведцком войска в Бендере шведов с 800, и те все наги и босы. Запоросцов около Бендера и в Волосской земле с 4000. А казаки по туркам и по волохам работают, сено косят и жнут, и что где кто выработают, то и есть. А жалованья им от короля шведцкого никакого нет. А старшины их Орлик и Войнаровской и протчие в Бендере. Войско воеводы киевского [3] стоит под Ясами и ныне осталось их с малым тысячя, и те непрестанно выходят к нам. И июля от 20-го дня по се число вышло ко мне на караулы войска воеводы киевского обор-афицеров от рейтарей и от драгун: поручик 1, прапорщиков 2, ундер-афицеров 4, поляков товариства 40 человек. И ныне еще идут их к нам з 200 человек и пропимаютца лесами, понеже их за прошением командующаго над войским воеводы киевского волохи не пропущают. А ежели бы не то, то всеконечно б у воеводы киевского ничего войска не осталось. А воевода киевской не Константинополя еще не бывал в Бендер. А сказывают, что он заболел и от той болезни поехал лечитца в Теплицы. . . [4]. Не Капачковец августа 16 дня 1710. Вашего царского величества нижайший раб Кропотов» (ЦГАДА, Кабинет П. В., отд. II, кн. 11, лл. 280—283 об.).

Повидимому, в связи с возобновлением мирного трактата с Турцией надо рассматривать появление в Москве придворных и министров молдавского господаря

[1] Так в оригинале.
[2] В рукописи ошибочно: Денбер,
[3] Киевский воевода — Иосиф Потоцкий.
[4] Конец письма опускаем.

Михаила Раковицы, арестованного турками за симпатии к России и сношения с нею. Помещаем письмо Г. И. Головкина к Д. М. Голицыну от 15 февраля о служащих бывшего господаря Михаила Раковицы, прибывших в Посольский приказ:

«Государь мой, князь Дмитрей Михайлович. По отъезде вашем из Москвы явился в Посолском приказе волошанин Луп Данил и сказал, что в прошлом 709-м году в сентябре месяце с прочими своими товарыщи, всего 6 человек, отлучась от прежняго волоского господаря, по взятии ево в Бендерь, прибыли они до Киева и с ведома вашего жили в Белегороде, а оттуда по вашему же письму приехал он к Москве. И желают они быть под протекцыею царского величества. И великий государь указал оного волоха отпустить по прежнему в Белгород и явица им в Киеве вашей милости, о которых учинить, как вам его царского величества указ повелевает. И изволите приказать отвесть им для жития такое место, где б о них не могли проведать нежелательные и противные сь их стороны. Такожде и о пропитании, чем им довольствоватца без скудости, поволишь учинить по своем разсмотрению. Слуга ваш Гаврило Головкин. Из Москвы, 1710-го февраля 15-го дня» (ЦГАДА, Письма разных лиц на рус. языке 1710, № 3, л. 3 и об.).

Помещаем сказку Лупы Данила, чашника господаря Михаилы Раковицы, от 8 февраля 1710 г.: «1710-го февраля в 8 день. Явился в государственном Посолском приказе волозского прежняго господаря Михаила Раковица присланной дворовой ево человек, чашник Луп Данил. А в допросе сказал.

Как де прошлого 1709-го году в сентябре месяце по некоторому злому навету изменника Мазепы и единомышленников ево оной волоской господарь по указу салтанскому взят изь Яс за караул в Бендерь к селистрийскому Юсуп-паше, и тогда ево господаря он Луп с прочими провожали до местечка Тудеренс, которое от Бендеря в двух милях. И ис того же местечка он, господарь, ему Лупу и другим товарищам ево пяти человекам за собою в Бендерь ехать не велел, а велел им возвратитца до отечества своего и оттуда ехать в Киев и явитца ближнему столнику и воеводе князь Дмитрею Михайловичю Голицыну и домогатца у него о заступлении царскому величеству, чтоб ему Лупу с теми товарыщи быть под протекцыею его великого государя, потому что им для оной причины в Турской области держатца невозможно и опасно такого же гонения, как и господарю учинилось. И ему де, ближнему стольнику, он Лупа с теми своими товарищи явились в сентябре ж месяце в последних числех. И по приказу ево жили они в Белогороде. А как де он, ближний стольник, ис Киева отъехал к Москве, и с Москвы писал он к ним в Белегород, дабы из них одному которому-нибудь быть к Москве. И по тому ево письму приехал он, Луп, а товарыщи ево остались в Беле-ж-городе. И на Москве де он того ближняго стольника за отъездом ево в Киев видеть не получил. И того ради ныне явился он в Посолском приказе, и милости у великого государя они все 6 человек просят, чтоб им жить в Российском государстве и определить их в службу, в какую пристойно, потому что им во отечестве своем быти от турков опасно и невозможно. Да и господарь де их прежней Михайло Раковиц, кроме здешняго Всероссийского государства, нигде жить и быть не велел. А товарыщем де ево, которые с ним в приезде и ныне остались в Белеграде, именя и чины сице: 1. Темеркан, капитан конницы первый. 2. Томаш Ормаш, надсмотрщик тюремных дворов. 3. Паскал, комнатной господаря волоского служитель. 4. Сава, маршалок. 5. Севулы, надзоршик збору конского и прочего. Тот же Лупа Данил сказал. Когда же их от Бендеря ис помянутого местечка вышереченной господарь Михайло Раковиц от себя отпустил, тогда приказывал им словесно донести царского величества министром, что взят он по указу салтанскому не для иных каких

причин, токмо за то, будто он войскам царского величества для перенятия достальных шведов, проходящих от Бендеря, путь отворил и показал. А которой де ево ж господарской посыльщик Мелетий Ключарь был с письмами ево в армее в Посолской походной канцелярии и оттуда отправлен к нему ж господарю, и того де посыльщика по приказу ево господарскому, встретя они в Снятине, посланные с ним письма велели они отдать в том же городе господарскому дворнику Георгию, которой кореспонденцыю ведает, и отдав он, Мелетий, оному дворнику те письма отъехал при них же до Яс в дом свой. А кроме сего никакого с ними от него, господаря, приказу ни х кому не было. И где он, господарь, ныне обретаетца, не ведает, и ведомостей об нем не слыхал. Да к сему ж допросу подал он, Луп, товарыщей своих, пребывающих в Белегороде, письмо, каково они по волоски послали о себе ко князю Дмитрею Михайловичю Голицыну»[1] (ЦГАДА, Письма разных лиц на рус. языке 1710, № 3, лл. 4—7).

Помещаем письмо Д. М. Голицына к Г. И. Головкину от 5 февраля, в котором он писал о настроениях крымского хана и мультянского (валашского) господаря.

«Мой государь Гаврила Ивановичь. Здравие вас, моего государя, да сохранит бог навеки. В Нежине явился мне посланный из Мултянской земли Спатария от Михаила Кантакузина и сказал (приказывал ему Михайла Кантакузин): турки зело опасны, дабы царское величество не вещал войны. И спрашивал я у него о приуготовлении правиантов и быков и лошедей. И он сказал, что в Мультянской земли того ничего в приуготовлении нет, только для лошедей велено готовить ячьмень; и как схал чрез Волоскую землю, тамо о приуготовлении не слыхал. И из Мультянской земли поехал он тайно, что ни господарь, ни стольник Костентин Кантакузин о поездке ево не ведают. И подал мне письма до вас, моего государя, и ко мне. И с теми писмы оного посланного послал к вам, моему государю. А свое письмо как переведу, пришлю ж к вам, моему государю. Да оной же посланной объевил мне приказ Михайла Кантакузина: везирь и хан крымской зело склонны к войне, а салтан на то не соизволяет. Всегдашний вас, моего государя, слуга князь Дмитрий Галицын. Из Нежина 5 дня февраля 1710 году. P. S. Писали ко мне ис Киева: ведомость имеют, что едет цесарский посол или посланник к Москве. И как прибудет в Киев, и ево к Москве отпускать ли или в Киеве удержать, и кормы давать ли? А буде отпустить, подводы по ево ль желанию дать или что по указу належит? Прошу вас, моего государя, об отпуске ево прикажи меня уведомить» (ЦГАДА, Письма разных лиц на рус. языке 1710, № 3, лл. 1—2).

К № 3602. «Понеже отправлен к Риге. . . князь Меншиков». — А. Д. Меншиков получил указ близкого содержания 11 февраля (№ 3600 и прим.). Указ Меншикову был повторен 16 февраля (№ 3606). Точно так же и Б. П. Шереметеву указ был послан дважды: 12 и 16 февраля (№ 3608). Дата «12 февраля» сохранилась в списках с указа, находившегося в бумагах Б. П. Шереметева (списки хранятся в ЛОИИ в Архиве Института истории в Ленинграде и в ГПБ имени М. Е. Салтыкова-Щедрина). Дата «16 февраля» зафиксирована в Тетрадях. Зап. Обе даты не вызывают сомнения, так как соответствуют аналогичным указам на имя А. Д. Меншикова. Вероятно, Петр I намеренно дважды повторил указ, которым временно ставил генерала-фельдмаршала Шереметева в подчиненное положение по отношению к генералу-фельдмаршалу Меншикову.

К № 3603. Новая перепись, предусмотренная указом 12 февраля, была связана с изысканием средств для покрытия дефицита, обнаружившегося в государственном бюджете (см. №№ 3584, 3598). В совете («консилии») министров была выработана ин-

[1] Письмо от 1 февраля 1710 (там же, л. 7 и об.).

струкция по производству переписи, были командированы специальные лица для переписи. Поиски новых средств привели к тому, что переписью было охвачено не только сельское и посадское население, но и низшие группы служилого класса: городовых дворян и детей боярских, однодворцев, пушкарей, затинщиков и воротников и других служилых людей окраин. В заседании 6 марта Ближняя канцелярия добавила к указу Петра I о переписи населения в 1710 г. оговорку, что перепись эта не распространяется на черкас, т. е. на Украину (ПСЗ, т. IV, СПб., 1830, № 2256). Эта оговорка, как явствует из пометы, вытекала из словесного указа Петра I.

«переписать всякому в своей губернии. . .».— Указ предназначался для всех губернаторов, но неизвестно, подписывал ли Петр каждый указ.

«. . . переписать. . . во дворах по головам людей обоих полоф порознь». — Перепись 1710 г. регистрировала не только дворы, как в прежних переписях, но и людей. Новостью было и то, что в перепись вносили, кроме лиц мужского пола, и женщин.

«и оныя росписи привесть к. . . 1711 году». — Перепись продолжалась недолго. Она закончилась во всех губерниях в 1711 г.

Перепись не оправдала надежд правительства на увеличение числа дворов. Напротив, она обнаружила «пустоту» дворов, уменьшение их количества сравнительно с переписью 1678 г. (М. Клочков, Население России при П. В., СПб., 1911, стр. 20—83. Впрочем, М. Клочков считал, что в действительности население оставалось на уровне 1678 г. и «пустота» была вызвана недоучетом и передвижением населения). О том, что правительство, предпринимая в 1710 г. общую перепись, рассчитывало, что население увеличилось, сообщает Вебер в книге «Das veränderte Russland», Frankfurt und Leipzig, 1744 (М. Клочков, указ. соч., стр. 45).

К № 3604. Текст указа сохранился только в печатных изданиях. Он тесно связан с указом от 12 февраля о переписи населения в 1710 г. и свидетельствует, повидимому, о том, что «пустота дворов» обнаружилась не только тогда, когда перепись 1710 г. закончилась, но в патриарших, архиерейских и монастырских вотчинах Московской губ. о ней уже было известно заранее.

Почти дословно указ излагает М. Чулков, Словарь юридический, ч. 2, М., 1792, стр. 276, и Голиков, Деяния П. В., ч. 3, М., 1788, стр. 273.

К № 3605. Г. И. Головкин (1660—1734), начальник Посольского приказа (с 1706 г.), государственный канцлер (с 1709 г.).

«при державе великого князя российского Георгия Иоанновича сродник их [т. е. Головкиных] Иоанн. . .».— Георгий Иоаннович — Юрий Иванович, князь Дмитровский, сын великого князя Ивана Васильевича; он пожаловал в бояре Иоанна Головкина и дал ему в 1513 г. поместья.

Иван Семенович Головкин, отец Г. И. Головкина, — постельничий царя Федора Алексеевича (1682), окольничий при царях Иоанне и Петре (1689), боярин при Петре I.

Орден святого Андрея Первозванного — первый русский орден, учрежден Петром I в 1699 г.

Орден Белого Орла — один из старейших польских орденов, в 1831 г. был включен в состав русских орденов.

«Кавалерия Генерозите» — прусский орден Générosité.

Иосиф, римский цесарь, — Иосиф I (1678—1711), австрийский император (с 1705 г.).

К № 3606. Первый указ того же содержания был дан А. Д. Меншикову 11 февраля (№ 3600). Того же содержания указ был дан Б. П. Шереметеву 12 февраля (№ 3602) и также повторен 16 февраля (№ 3608).

К № 3607. «Подтверждаем вам» — т. е. Петр I подтверждал свой указ А. И. Репнину от 31 января (№ 3582).

«с сим посланным» — т. е. с курьером С. Т. Кишкиным.

«Знамя образцовое» — повидимому, образец полкового знамени.

«книжки новой печати» — т. е. книги, напечатанные гражданским шрифтом (см. № 3581).

Кугорпова (книжка) — книга Кэгорна «Новое крепостное строение на мокром или низком горизонте. . .» издана в Москве в ноябре 1709 г.

Книжка «о шлюзах». — «Книга о способах, творящих водохождение рек свободное», издана в Москве в июле 1708 г.

Книжка «Штурмовая» — т. е. написанная Л.-Х. Штурмом «Архитектура воинская», напечатана в Москве в марте 1709 г.

Более подробно об издании трех названных книг см. П. Пекарский, Наука и литература в России при II. В., т. II, СПб., 1862, №№ 159, 134 и 154, и Описание изданий гражданской печати, стр. 73—74, 86—88, 93—94.

К № 3608. См. прим. к № 3602, а также к №№ 3600 и 3606.

К № 3609. «Из вашего. . . писания, данного из Дрездена от 20-го декабря. . .».— Письмо Августа II к Петру I от 20 декабря 1709 г. не найдено.

«. . . жалобы. . . на наши помощные войска. . .»; «. . . мы. . . не оставили послать для розыску. . . жалоб. . . генерала. . .маеора Полонского. . . , которому мы за собственною рукою. . . дали наказ. . .». — См. № 3587 и прим. к нему.

«. . . для блокады и добывания Элбинга. . .».— Эльбинг был взят 28 января (8 февраля) 1710 г. Известие о взятии Эльбинга пришло в Москву 17/28 февраля (сб. РИО, т. 50, СПб., 1886, стр. 329), перед самым отъездом Петра I из Москвы; грамота Августу написана до получения известия о взятии Эльбинга.

Генерал-майор Ф.-Г. Ностиц командовал русскими войсками, посланными «добывать» Эльбинг; см. стр. 518 к № 3619.

Грамота Петра I Августу II была послана Г. И. Головкиным при следующем его письме к Г. Ф. Долгорукову от 22 февраля: «Мой государь, князь Григорей Федоровичь. Получили мы ныне из Царяграда от посла его царского величества господина Толстого по многом ожидании письма чрез нарочного куриэра зело со изрядною ведомостью, что салтан турской не токмо прежде учиненной с его царским величеством тридесятилетней мир подтвердил и те договоры, написав вновь на турецком языке, також и грамоту свою о том ему, послу, отдал, но и о короле шведцком доброе определение учинил, что его отпустит ис Турецкой земли без всякой обороны, о чем прилагаю при сем ис письма помянутого посла две реляции, одну краткую, которую изволишь, ваша милость, королевскому величеству Августу и сенаторем польским и протчим кому надлежит объявить, також и в газеты напечатать, а другая обстоятельная власно, как он посол писал, токмо ради известия вашей милости. При сем же посылаю к вашей милости ради известия описание русское и немецкое, какой здесь был у его царского величества на публичной аудиенции [1] аглинской чрезвычайной посол господин Видворт со извинением о учиненном афронте послу его царского величества господину Матвееву в бытие ево в Англии. В протчем заключенно комплементом. Из Москвы февраля 22-го дня 1710 г. P. S. Приложено при сем письмо царского величества, писанное к метресе короля Августа во ответ на ее письмо с поздравлением о рожденном у нее сыне, и что царское величество по прошению ее при крещении быть не отрекся [2]. Но понеже в том письме число написано гораздо старое, а имянно ноября месяца,

[1] Аудиенция состоялась 5 февраля 1710 г. См. № 3589 и прим.

[2] Указанное письмо Петра I, написанное в ноябре 1709 г., не найдено и не вошло в том IX Писем и бумаг П. В.

когда его величество обретался в пути от Мариэнвердера к Риге, того ради изволишь, ваша милость, написать от себя к нему письмо, что оное царского величества письмо умедлило в пути затем, что посланной к вам с тем куриэр в пути заболел и не вскоре к вам за тою причиною прибыл. И, включа при том вышеозначенное его царского величества письмо, изволишь к нему отослать. Такожде приложенную при сем его царского величества грамоту х королевскому величеству Августу, с которой копия следует, изволь его величеству отослать» (ЦГАДА, ф. Сношения с Польшей 1710, № 7, лл. 40 об.—41). В приведенном письме Г. И. Головкина от 22 февраля упоминается о неизвестном письме Петра I от ноября 1709 г. к Анне-Констанции Козель, «метрессе короля Августа».

Г. Ф. Долгорукий, отвечая Г. И. Головкину 12 апреля на письма от 22, 24 и 27 февраля, сообщил, что передал грамоту Петра I королю Августу, а также «объявил» польским сенаторам и министрам и находящимся в Варшаве посланникам иностранных дворов о ратификации Турцией мирного договора с Россией и велел напечатать в газетах краткую реляцию о возобновлении мира с Турцией. В своем письме Г. Ф. Долгорукий сообщал: «Письмо его царского величества госпоже фон Козеле вручил» (ЦГАДА, Сношения с Польшей 1710, № 7, лл. 45 об.—47 об.).

К № 3610. Письмо Петра I к царевичу Алексею печатается впервые.

«Два ваши писма до нас дошли». — Письма эти не сохранились.

«О пути. . . вашем писали мы к. . . Григорью Долгорукому»[1] — см. № 3611. В конце 1709 г. Алексей Петрович выехал за границу в сопровождении Ю. Ю. Трубецкого и А. Г. Головкина.

Предполагалось, что царевич остановится в Дрездене; но ему пришлось задержаться в Кракове, так как положение в Саксонии было тревожным в связи с передвижением войск шведского генерала Крассау (№ 3475 и прим. к нему). Кроме того, вызывала сомнения неожиданная поездка Августа в Саксонию (стр. 489 к № 3590). Царевич находился в Кракове с ноября 1709 г. и ждал дальнейших распоряжений о своей поездке.

Г. Ф. Долгорукий в письме из Варшавы от 15 января к В. Л. Долгорукому так объяснял задержку царевича в пути: «Царевич государь имел приказ от отца, чтоб ему ехать для науки по обыкновению в чюжия краи, а именно в [С]оксонию, о чем и персонально государь с королем в Торуне говорил, куда за оным были назначены Т[р]убецкой и сын меншой Гаврила Ивановича Головкина, которые из Ярославля в назначенном пути уже были. А как уведал князь Меншиков, что король из Торуни, не объявя нам, так необыкновенно пошел в Саксонию, то послал велел государя царевича в дороге задержать и без наказу с Москвы ездить не велел, что и ныне, ожидая от отца указу, живут в Кракове купно са всеми при нем, которыя назначено за оным ехать, а именно: Трубецкой, Головкин и учитель Микифор, которому для изживления и деньги вручены. И ежели оные вперед или назат паваротятца, скора покажет время» (ЦГАДА, Сношения с Польшей 1710, № 8, лл. 33—34 об.).

В письме от 20 января Г. Ф. Долгорукий снова писал о царевиче Алексее Петровиче: «Как король из Таруня пошол в Саксонию так скора, и нам о том никому не сказал, о чем я писал к Москве, и царевича для того задержал в Кракове. . . Царевич без указу от отца не поедет, ожидает указу с Москвы, куда ему велят ехать, в Саксонию или паки назат к Москве. . . А при нем едут Трубецкой да меньшей Головкин да учитель Микифор . . . Сватаюца за царевича ныне не одна в[о]льфильби-

[1] Грамота от 7 февраля (№ 3611).

теньская, и других дворов, что отец дал на его волю: кого полюбит» (ЦГАДА, Сношения с Польшей 1710, № 8, лл. 35—39). В письме от 18 января Г. Ф. Долгорукий сообщил Ю. Ю. Трубецкому, что Август хотел встретиться с царевичем (ЦГАДА, Сношения с Польшей 1710, № 8, л. 10 об.). Распоряжение о дальнейшем пути царевича последовало 17 февраля на имя Г. Ф. Долгорукого (№ 3611).

Тем временем Август II совершил увеселительную прогулку в Лейпциг на лейпцигскую ярмарку. Повидимому, Август рассчитывал оказать в Лейпциге прием Алексею Петровичу. Г. Ф. Долгорукий так писал об этом Ю. Ю. Трубецкому: Август «хотел видеть... царевича в Саксонии, для чего многия особы знатныя приезжали в Лейпцих,... не дождався разъехались» (там же). Однако Алексей Петрович оставался в Кракове. Август II проводил время («забавясь») с прусским королем Фридрихом I, гостившим в Лейпциге «с королевичем» в течение шести дней, пока продолжалась ярмарка. После отъезда прусского короля в Берлин Август поехал на некоторое время в Дрезден, рассчитывая прибыть в Варшаву к открытию сейма (ЦГАДА, Сношения с Польшей 1710, № 7, лл. 2 об. и далее. Из писем Г. Ф. Долгорукого к Г. И. Головкину от 13 и 15 января).

К № 3611. «Проезд сына моево чрез Кракоф на Слезию не есть безопасен».— Первоначальный маршрут заграничного путешествия царевича Алексея, предпринятого в конце 1709 г., вызывал опасения, связанные с военной обстановкой, и царевич, ожидая предписания о новом маршруте, задержался в Кракове (№№ 3475, 3610 и прим. к ним).

Письмо Петра I к Г. Ф. Долгорукому было переслано при следующем письме Г. И. Головкина от 24 февраля: «Мой государь, князь Григорей Федорович. Письмо милости вашей, ко мне писанное генваря от 24-го дня, я здесь получил и при том вложенное немедленно послал к его царскому величеству, всемилостивейшему нашему государю, на которое не имею, что ответствовать, кроме того, дабы ваша милость при начатой уже раде поступал по данным его величества указом. При сем же посылаю к милости вашей писмо его царского величества, собственною рукою к вам писанное, о отправлении его высочества государя царевича в Саксонию. И при том ради известия к вашей милости, како о том деле определяли, пишу. Изволил его царское величество разсуждать, что есть небезопасен путь государя царевича чрез Шлезию, и для того изволил положить, что лутче его высочеству ехать, не занимая оной, на Кросен, итако в Саксонию; и что ваша милость его высочество можете лутче иных, по тамошнему делу смотря, в тот путь безопасно отправить, и по близости или сам при том отправлении быть, или им велеть к себе поближе подъехать, буде самому отлучитца тебе от Варшавы будет невозможно. А конвой для того провожания надлежит милости вашей взять, сколко пристойно, от конных полков, о чем при сем писмо от господина генерала-фелтьмаршала князя Меншикова к генералу Янусу посылаетца. А которой конвой послать изволите за его высочеством, и оных командиром изволите ваша милость приказать накрепко, дабы, идучи пруским владением, ничего не брали отнюдь без заплаты и хлеба бы на себя покупали или с собой взяли. А сказывают того пути чрез то владение толко 6 миль. Сие обстоятелство пишу к милости вашей для известия, что при том отправлении чинилось. А ваша милость изволишь то управлять по письму его царского величества и по своему разсмотрению . . .»[1] (ЦГАДА, Сношения с Польшей 1710, № 7, л. 43 и об.).

Г. Ф. Долгорукий написал Петру I только 12 апреля, после того как закончилась Варшавская рада, отвечая разом на два письма (от 7 и 17 февраля): «Из Варшавы, апреля в 12 день 1710-го. Премилосердый

[1] Конец письма опускаем.

государь. Вашего величества купно два письма, писанные из Москвы от 7-го да от 17-го февраля вашею высокою рукою, чрез куриэра Парфеньева з достойным почтением получил, на которые всенижайше ответствую. Его королевскому величеству о счастливой конфирмации с Портою и о всем обстоятельно доносил, о чем уже здесь давно было известно. Государь царевич ис Кракова на сих днях изволит быть инкогнито сюда в Варшаву, о чем и его королевское величество присоветовать изволил, понеже мне самому за нужнейшими делами при конце Рады в Краков до его высочества ехать было невозможно. Однакож, как далеко возможно навстречю поеду, где, чаю, не забавяся, из Варшавы в назначенной путь свой безопасно воспринять изволит, а ежели потребно, и сам при его высочестве канвоем буду.

При сем вашему величеству нижайше к доношению кратко изображаю, что Рада полская на последних днях страшной недели за великим принуждением счастливо к интересам вашего величества, что дано было в моей инструкции [1], окончалась, которую не токмо лехкомышленные с неприятельской стороны поляки, но и аглинской и галанской посланники многие труды и убытки туне воспряли, что всемерно желали оную до иного времени отложить и бесконечно не действителну продолжить, что и так мало не четверть года тем продолжена была, чего ради, видя противных намерения, принужден был я королевскому величеству в пути на Раду чрез подканцлера коронного публично противных интенцию при сенаторех объявить и потом за его величеством в тое сенаторскую полату экстроардинарийно притти, дабы тем противные и безделные на Раде голосы остановить, что с великим принуждением чрез сие по желанию королевского величества и ко интересам вашего величества действително та Рада нечаенно благополучно окончалась, а имянно:

Королевское величество не токмо другие, и противные на троне полском поляки все, кроме одного из Сенату воеводы киевского, подтвердили. Войск против постановления сейму Любелского на бумаге ухвалили, в которой компут и саксонские под куманду гетманы к себе присовокупили. На помянутые войска податки подскарбию коронному Препендовскому по желанию королевскому вручили. Посолство к Порте послать позволили, на которое буду трудитца о Ребинском. Судить адгерентов шведцких маршалку конфедерацкому господину Дынофу с товарыщи назначили. Не токмо вечной мир, но и новой алианц, учиненной чрез посолство воеводы хелминского Дзялинского, напечатать в констытуцию постановили.

Також и другие партикулярные дела многие окончали, о чем впредь пространнее вашему величеству доносить буду. Вашего величества всенижайший раб Григорей Долгорукой» (ЦГАДА, Кабинет П. В., отд. II, кн. 11, лл. 158—159 об./163—164). Г. Ф. Долгорукий долго задерживал ответы на письма Петра I в связи с происходившей Варшавской радой.

Об ответственности и многообразии вопросов, которые ему приходилось решать и улаживать, можно судить по мемориалу, поданному депутатами Варшавской рады, и по ответам, которые были даны Г. Ф. Долгоруким (ЦГАДА, Сношения с Польшей 1710, № 15, лл. 13—19 и об., 23—30об.; № 7, лл. 22—36; подлинник на польском яз. — там же, № 15, лл. 9—12 об. и 20—22 об.).

Г. Ф. Долгорукий неоднократно сообщал в письмах о Варшавской раде. Так, 27 февраля он писал Б. И. Куракину: «. . . здесь съезд великой, так что ни на котором сейме такого съезду не бывало» (ЦГАДА, Сношения с Польшей 1710, № 8, л. 23). В письмах к Г. И. Головкину и к А. Д. Меншикову от 9 марта Г. Ф. Долгорукий писал: « . . . Рада полская за несходством голосов еще продолжаетца,

[1] Инструкция эта (вероятно, 1709 г.) не найдена.

где я имел с сенатори и провинциальными послами десять конференций. А по се время к заключению ни одного пункта за противными споры привесть не мог, а наипаче о выводе ис Польши войск наших и о отдаче на срок в Украине и в Литве городов, что на все безмерно домогаютца письменного обязательства. Истинно, мой государь, во всю свою бытность в Полше такого труда никогда не имел, что на нынешней раде, понеже все противные допущены и делают здесь фракции, как хотят. Також жалобы как ис Коруны, так и из Литвы на войска наши непрестанные, не токо в день, и в ночи покою не дают. И с великою радостию ожидают генерала Полонского, которой для розыску сюда присылаетца» (ЦГАДА, Сношения с Польшей 1710, № 7, л. 37; № 8, лл. 24 об.—25).

Помещаем письмо канцлера Г. И. Головкина от 27 февраля 1710 г. послу Г. Ф. Долгорукому, написанное по распоряжению Петра I:

«Мой государь, князь Григорей Федорович. По указу его царского величества, всемилостивейшаго государя нашего, объявляю вашей милости, какие в настоящем времяни с швецкой стороны учинены против всенародных прав и обыкновений к стране его царского величества неправды и недодержание не токмо короля, но и письмянных резервов. А имянно:

1. В прошлом 1709-м году майя в 21 день из его царского величества флота шнав, «Фалк» названной, под командою порутчика Шмита под белым флагом послана от Кроншлота в швецкой флот с письмами и при том на несколко тысяч ефимков векселей от шведцких генералов и посланников, дабы оные им отдать для отсылки далее по воинскому обычаю, как сие уже некоторое время, как с швецкой, так и с нашей страны чинено. И посланные от шведцкого флота к его царского величества пристани и флоте люди и суды благо и со всяким приятством и вежливостью приниманы и паки отправлены. Помянутой же шнав его царского величества от шведцкого командира Лилия без всякой причины против всех христианских государей воинских обычаев не токмо заарестован, но и со офицерами и людми взяты, и офицеры в Стокголм в полон отвезены, и при том оторванием его царского величества вимпеля и флагов великое безчестие учинено.

2. Генерал-маеор Меэрфелд прошедшаго году месяца июля по своему реверзу (с которого при сем копия приложена) и по поруке господина генерала-маеора Штакельберка, полковника Апельгрейна и генерала-аудитора Лелеенштерна на шесть месяцев отпущен, дабы за себя или руского генерала-маеора на розмену выслал или сам паки возвратился, но сие обое до сего числа не последовало, но помянутый генерал-маеор токмо в чювственных терминах к государственному подканцлеру Шафирову писал и своего реверза назад желал.

И о сих вышеписанных неправдивых шведцких поступках и недодержание реверзов изволь, мой государь, королевскому величеству, також и всем чюжестранным министром объявить, дабы они знали, како и ныне шведы поступают с нами, и что принужден будет его царское величество взаимно против того им такими же меры воздавать, и чтоб то не было причтено царскому величеству, но им, яко подавшим к тому причину. В протчем заключено комплементом. Из Москвы, февраля в 27 день 1710»(ЦГАДА, ф. Сношения с Польшей 1710, № 7, лл. 44—45).

К № 3612. Полковник Шереметев — Михаил Борисович Шереметев (1672—1714), сын фельдмаршала Б. П. Шереметева.

Б. П. Шереметев прислал Петру I с сыном — М. Б. Шереметевым рапорт, который не удовлетворил Петра, как видно из его письма к Шереметеву от 4 апреля (№ 3672). Петр считал, что упущение в сборе провианта явилось результатом длительного отъезда Шереметева с рижского фронта, но ограничился только выражением своего недовольства (там же).

Петр I выехал 17 февраля из Москвы в Петербург. Перед отъездом он написал несколько писем (№№ 3609—3612). Вероятно, тогда же была обсуждена декларация, которую Г. И. Головкин сообщил Витворту «на обеде», на котором присутствовал весь двор (как писал Витворт). Петр поручил министрам приготовить декларацию «для отправления императору, императорскому сейму, королеве Анне и Голландским штатам по поводу войны с Швецией и гарантии, которой домогается Россия» (Сб. РИО, т. 50, СПб., 1886, стр. 330). Последний вечер в Москве, как записал Юст Юль в своих «Записках», Петр провел на свадьбе в доме русского купца. Петр был внимателен к датскому послу и провозгласил тост за процветание русского и датского флотов. В ночь с 17 на 18 февраля Петр I без министров и свиты, в сопровождении двух-трех слуг уехал в С.-Петербург (Записки Юста Юля, М., 1899, стр. 162—163). Отъезд Петра I из Москвы 17 февраля отмечен рядом авторов (Журнал или Поденная Записка П. В., ч. I, СПб., 1770, стр. 24; Ф. Туманский, Собрание разных записок, ч. 8, стр. 200; В. Бергман, История П. В., ч. III, СПб., 1833, стр. 103; Сб. РИО, т. 50, СПб., 1886, стр. 329).

К № 3613. Указ не сохранился. О том, что Петр I пожаловал Ф. М. Апраксина графом и возвел в действительные тайные советники, находим ряд указаний (И. И. Голиков, Ф. В. Туманский, Журнал или Поденная Записка). Но дата приезда Петра I в Петербург, которая является и датой указа, неясна. Одни считают, что Петр I приехал в Петербург 21 февраля, другие — 23 февраля.

«Прибыл государь в Санкт-Петербург того же месяца [февраля] 21 дня, и по прибытии своем генерала-адмирала господина Апраксина. . . пожаловал графом и чином тайного действительного советника» (Журнал или Поденная Записка П. В., ч. I, СПб., 1770, стр. 24). — Эту же дату повторяет Голиков (Деяния П. В., ч. III, М., 1788, стр. 174). Между тем о приезде в Петербург сохранилось свидетельство самого Петра I, который в письме А. Д. Меншикову от 26 февраля писал: «Мы третьего дни [т. е. 24 февраля] сюды прибыли» (№ 3615). И. Голиков и В. Бергман, датируя письмо Меншикову 25 февраля (Голиков, Доп. к Деяниям, т. VIII, М., 1792, стр. 353; В. Бергман, История П. В., т. III, стр. 103), считают датой приезда Петра в Петербург 23 февраля. Ф. Туманский указывает, что 23 февраля в С.-Петербург пошла вся гвардия (Ф. Туманский, Собрание разных записок и сочинений, ч. 8, СПб., 1788, ч. 8, стр. 232). Принимаем дату 24 февраля, сопоставляя дату, указанную Петром I в письме к Меншикову от 26 февраля («мы третьего дни сюды прибыли»), с датой, указанной в Поденной Записке: 21 февраля, которая могла быть простой опечаткой.

К № 3614. Настоящий документ является планом похода Балтийского флота к Выборгу, т. е. частью общего большого плана занятия последнего. Документ не имеет точной даты, кроме пометы в конце листа: «Год 1710-й».

Нам неизвестно, когда именно был решен поход на Выборг, но реальная возможность осуществления этого плана возникла после Полтавской победы, которая явилась коренным переломом в Северной войне, когда боевые действия переключились в Прибалтику. Как представлял Петр I дальнейший ход Северной войны, можно судить из того, что 9 июля 1709 г. Петр I писал адмиралу Ф. М. Апраксину, что поход к Выборгу не подготовлен и его «возможно . . . учинить . . . разве зимою», и предлагал готовиться к осаде Ревеля и занятию Корелы (там же, № 3299).

Первый известный нам план похода к Выборгу относится к концу 1709 г. (см. Письма и бумаги П. В., т. IX, вып. I, № 3533); так же как и настоящий план, он назван «рассуждением» и сохранился без даты, но его можно довольно точно датировать первыми числами декабря 1709 г. благодаря вопросам Ф. М. Апра-

ксина, возникшим в связи с планом (там же, № 3536). Четвертый пункт декабрьского «рассуждения» содержит план зимнего похода на Выборг в марте месяце; «зимний переход» был действительно осуществлен согласно плану осадным корпусом Апраксина в марте (16—21-го), после чего началась осада Выборга. Декабрьский план предусматривал также и выступление Балтийского флота к Выборгу ранней весной, но упоминал об этом глухо в связи с погрузкой артиллерии на суда, «чтоб к разрушению лда было все готово».

Специальный план похода Балтийского флота к Выборгу ранней весной был составлен в ожидании или накануне «приходящей весны». Мы предполагаем, что он был составлен в феврале 1710 г. после приезда Петра I в Петербург, т. е. после 24 февраля.

Петр I выехал из Москвы в Петербург 17 февраля. «По прибытии своем в Петербург Петр дал указ Апраксину, чтоб он. . . шел под Выборг» (Журнал или Поденная Записка, ч. I, СПб., 1770, стр. 242—243). Когда Петр приехал в Петербург, — неизвестно. Голиков пишет, что Петр прибыл в Петербург 21 февраля (Голиков, Деяния П. В., ч. 3, М., 1788, стр. 174). Согласно Голикову, принято считать датой приезда Петра I в Петербург 21 февраля, и на этом основании ряд историков считает, что Петр дал указ Ф. М. Апраксину о походе на Выборг 21 февраля (Б. Тельпуховский, Северная война, М., 1946, стр. 144), а некоторые даже утверждают, будто Петр I «подписал» такой указ 21 февраля (М. Васильев, Осада и взятие Выборга рус. войсками и флотом в 1710 г., М., 1953, стр. 41), хотя письменного указа до нас не дошло. Между тем мы имеем точное свидетельство самого Петра I о времени приезда его в Петербург в письме к А. Д. Меншикову от 26 февраля: «третьяго дни сюда здорово приехали», т. е. приехали 24 февраля[1].

Однако фразу «Поденной записки»: «по прибытии своем в Петербург, Петр дал указ Апраксину. . .» нельзя толковать так, что Петр тут же, в день приезда (т. е. 24 февраля), распорядился о выступлении осадного корпуса к Выборгу. Вероятно, предварительно имело место совещание Петра I с Апраксиным или состоялся военный совет генералитета. Возможно, что «рассуждение» и было представлено на обсуждение военного совета или совещания (т. е. после 24 февраля).

«Кой час лед пройдет, тотчас со всем флотом итить от Кроншлота до Березовых островоф» — этот пункт плана был выполнен точно: Нева тронулась 13 апреля, Балтийский флот пошел к Кроншлоту 25-го и прибыл туда 29 апреля, дальнейшее плавание от Кроншлота до Березовых островов проходило во льдах, в тяжелой обстановке, 7 мая флот был у Березовых островов (см. №№ 3685, 3701, 3706, 3710, 3714 и прим.).

«Неприятели всегда обыкли наперет в пяти или шти фрегатах» подходить ранней весной к Березовым островам. — Неприятельский флот пришел к Березовым островам в 1710 г. 18 мая. К этому времени не только была закончена разгрузка судов (14 мая), доставивших под Выборг провиант и артиллерию, но Петр I успел вернуться к Кроншлоту (16 мая) с судами, доставившими этот необходимый для осадного корпуса груз.

«Надлежит учинить три партии. Первою. . . послать. . . к Ревелю». — Этот пункт (3-й) был отменен в последнем пункте 5, из чего можно заключить, что 5-й пункт был приписан позже.

«Еще устроить две партеи. . . и употребить оныя обе в шведские шхеры». — Этот пункт (4-й) также подвергался изменению в пункте 5. Историки русского

---

[1] В. Бергман уже опровергал дату 21 февраля на основании письма Петра I к Меншикову; но так как письмо это было помещено у Голикова с ошибочной датой «25 февраля», то В. Бергман установил дату приезда Петра I в Петербург 23 февраля. Датировка В. Бергмана осталась незамеченной.

военного искусства считают новаторством «использование шхерного (галерного) флота, которого тогда не знали за-границей» (М. Васильев, Осада и взятие Выборга, М., 1853, стр. 62).

«Также для камфузии к Выборху несколько болших лодок послать. . .».—Повидимому, речь идет о той военной хитрости, которую применил Петр I при проходе флота близ шведских бастионов Выборгской крепости и благодаря которой шведы приняли русский флот за шведский (там же, стр. 70).

К № 3615. «мы третьяго дни сюда здорово приехали» — т. е. 24 февраля. См. об этой дате стр. 515, 516 в прим. к №№ 3613, 3614.

«Препорация к обеим походам, зимнему и вешнему,. . . готово будет» — см. там же.

О подготовке к походу писал Ф. М. Апраксин в письме от 11 марта:

«Всемилостивейший государь. Доношу вашему величествию. По приезде моем сюды о подводах и о правианте ведомость взял, в которых объявлено, что правианту наложено на подводы: круп 384 четверти, сухарей 4160 четвертей, овса 1200 четвертей, сена 22 773 пуда, всего на 2609 подводах. И артилерию убирать начал. И вышеписанные подводы розданы в 16 полков по 163 подводы, а болши в приводе подвод ничего нет; зело имею апасность, чтоб подводы не умешкали. Аднакож вашему величеству доношу: с чем зберусь, с тем сего месяца шестаго на десять числа, ежели изволит ваше царское величество, неотложно пойду. Нижайший раб адмирал Апраксин. С Котлина острова, марта 11 дня 1710» (ЦГАДА, Кабинет П. В., отд. II, кн. 11, л. 33. Напечатано: Сб. военно-ист. материалов, вып. V, СПб., 1893, стр. 85).

К № 3616. И. Ю. Татищев — комендант Новгорода и Пскова. Вас. Озеров — адъютант Петра I.

«Провиант. . . посылать сюда в Питербурх». Провиант готовился для отправки под Выборг. О замечательном ледовом походе, доставившем провиант осаждающему Выборг корпусу, см. стр. 580—581.

К № 3617. «. . . минира. . . вышлите сюда».—Минеры нужны были для осады Выборга.

«. . . минир, которой в Быхове. . .» — минный мастер (имя его не выяснено) находился в октябре 1709 г. в Быхове, ему было поручено минировать Быховскую крепость (Письма и бумаги П. В., т. VIII, вып. 2, стр. 850); крепость должна была быть взорвана в случае передачи Быхова полякам.

«письмо от вас мы получили». — Письмо Г. И. Головкина не найдено.

К № 3618. «Письмо ваше. . . от 16. . . февраля» — см. ниже письмо генерала К.-Э. Ренне.

«. . .по поздравлении. . .». — Генерал Ренне поздравлял Петра I со взятием Эльбинга.

Динаменд-шанец — крепость Дюнаминде (прежнее название — Усть-Двинск), при устьях рек Даугава (Зап. Двина) и Больдер-Аа, в 13 верстах от Риги.

«. . . отправлен к Риге господин Леволд» — барон Гергард-Иоанн Левенвольде (ум. 1721), служил в шведской армии; подвергся преследованиям в Швеции в качестве друга Паткуля, в 1700 г. перешел на саксонскую, а в 1710 г. на русскую службу.

«Королевскому величеству о том уже с Москвы писано» — см. письмо Петра I к Августу II от 17 февраля № 3609.

Приводим письмо генерала К.-Э. Ренне от 16 февраля, на которое отвечал Петр I: «Всемилостивейший царь государь. Во всепокорности вашему царскому величеству доношу. Приходил ко мне господарь тот, у которого ваше царское величество благоволил иметь квартеру, и принес с того дерева один помаранец, которое ваше царское величество указал оному господарю беречи. А тот прежде

помянутой поморанец с того дерева упал, чего ради во свидетельство послал я до вашего царского величества, а то дерево приказал по тому ж со всякою осторожностью беречи. При сем поздравляю вашему царскому величеству оною счасливою и высокообстоятельною викториею, которую ваше царское величество скончили в Москве. Также поздравляю вашему царскому величеству нынешнею викториею в Елбионке, дай боже и впредь счастие оружию вашего царского величества. При сем желаем усердно прибытия вашего царского величества сюда в наши краи, дабы начатое дело по намерению вашего царского величества всемилостивый наш творец благоволил счесливо управить нынешним путем, понеже бо ифляндские шляхта приходили и просили о том, дабы оное управление не было во умедлении. И которой комендант обретаетца в Диамент-шанцах, обещали уговаривать и писать, дабы склонился и тот замок здал. Только просят вашего царского величества милостивого обещанного слова, а паки и о протекцыи х королевскому величеству, дабы было от королевского величества по тому ж милостивое обещание, чтоб им быть при своей вольности и во всем по прежнему их обхождению. В прочем остаюся вашего царского величества, моего всемилостивейшаго государя, всепокорнейший раб и слуга Carl-E. Rönne. Из Нитавы, дня 16-го февраля 1710 году. P. S. При сем наипаки вашему царскому величеству поздравляю нынешнею викториальною костянтинопольской ведомостью. Дай боже и впредь таковую изрядную над неприятелем вашего царского величества победу иметь» (ЦГАДА, Кабинет П. В., отд. II, кн. 11, лл. 615—616/632—633).

К № 3619. Ностиц — барон Фридрих-Гартвиг Ностес, датский генерал-майор, был принят на русскую службу в 1706 г. «за генерала». За взятие Эльбинга произведен в генерал-лейтенанты. Карьера Ностица в России окончилась бесславно. В 1711 г. он выманил у эльбингского магистрата 250 000 золотых и бежал с ними из России. Не имея возможности расправиться с изменником и вором, Петр I распорядился повесить «персону» Ностица на виселице, что и было сделано (Журнал или Поденная Записка, ч. I, СПб., 1770, стр. 240).

«Письма ваши. . . при самом отъезде нашем из Москвы. . . нам вручено». — Известие о взятии Эльбинга, которое сообщил генерал Ностиц в письмах от 8 и 13 февраля, пришло в Москву 17 февраля перед самым отъездом Петра I в Петербург[1] (оба письма Ностица хранятся в ЦГАДА, Кабинет П. В., отд. II, кн. 12, лл. 580—582, 546—548; напечатаны по копиям в сб. РИО, т. 25, СПб. 1878, стр. 176, 184).

«. . . брегадиру Балку портрет посылаем». — Бригадир Федор Николаевич Балк (ум. 1739 г.), чин бригадира получил за взятие замка Бауска в Курляндии в 1705 г.; в 1716 г. произведен в генерал-майоры, был вице-губернатором Риги.

«Портрет», т. е. портрет Петра I, писанный по финифти, вставленный в серебро с золотыми ободками, украшенный бриллиантами,— ценная награда, дававшаяся за военные подвиги. Ф. Н. Балк был назначен комендантом Эльбинга.

«Деньги. . . велено послать фельтмаршалу Шереметеву». — Б. П. Шереметев получил на этот счет распоряжение (№ 3620).

«Францышку Дрентеля. . . пришли сюда». — Еще в ноябре 1709 г. Петр I распорядился, чтобы генерал Ностиц при взятии Эльбинга задержал пажа Францышка Дрентеля, «которой жил у. . . Меншикова и ушел» от него (Письма и бумаги П. В., т. IX, вып. I, № 3512). В письме от 13 февраля Ностиц сообщал, что «между пленными обретается ушедшей паже Трендель». В мае Дрентель был отправлен в Петербург при Шлиссельбургском полке (стр. 609—610 в прим. к № 3784).

[1] Таким образом, дата Поденной Записки, будто известие о взятии Эльбинга пришло в Москву 7 февраля (Журнал или Поденная Зап., ч. I, СПб., 1770, стр. 238), является ошибочной.

«Морския суды, которыя при Эльбинге. . . пришли оным роспись». — Ностиц прислал роспись судов, которую мы опускаем. При Эльбинге оказалось 13 шмаков и 24 яхты (принадлежавших частным лицам) с экипажем в 110 чел. (ЦГАДА, Сношения с Данией 1710, № 4, лл. 157—158 и 162—163). Роспись этих судов была послана к В. Л. Долгорукому, чтобы датчане знали, какие суда они могут принять у генерал-лейтенанта Ностица.

Известию о взятии Эльбинга был посвящен № 5 «Ведомостей», напечатанный 17 февраля 1710 г.

«Из полскаго города Элбинга. Писал к царскому величеству генерал-маеор Ностицов, что он крепость оную Элбинг штурмом взял февраля в 2 день.

А что в той крепости взято артилерии, аммуниции и людей, и тому последует реестр.

Реестр артилерии. Железных пушек 183, мортиров железных 25, ручных медных 157, пороху 3279 центнеров, свинцу 163, железа 71, пулек 970 000.

Людей взято: подполковник артилерийской Бетуль, подполковник и комендант Ягер, капитанов 9, порутчиков 16, прапорщиков 13, в том числе один Трейтел, что живал у светлейшего князя и ушел, артилерийских служителей урядников и рядовых 95, урядников и рядовых салдат 766, 4 знамя Энеблатова полку. Во время штурму в том гварнизоне побито людей с неприятельской стороны 72, да ранено 9.

Реестр, что взято в Элбинге ружья и мундиру: 1400 фузей, 1000 карабинов, 920 пар пистолетов, 1000 шпаг, 465 клинков, 1000 багинетов, 64 полупик, 16 барабанов, 95 седел, 97 олстр, 167 чепраков, 56 лядунок, 10 кафтанов, 5 японечь, 10 камзолов, 25 шляп, 110 башмаков, 94 муштуков, по 92 пахвей и наперстей, 90 пар острогов.

Наших во время штурму побито: порутчик 1, рядовых 31. Ранено: капитанов 2, порутчиков 3, прапорщик 1, урядников и рядовых 147.

Печатано в Москве 1710 февраля в 17 день» (Напечатано: Ведомости времени П. В., вып. 2, М., 1906, стр. 43—44).

К № 3620. «Непрестанно пишет к нам. . . Ностиц, что он имеет великую нужду в деньгах на жалованье салдатом», «салдаты. . . уже за полгода. . . жалованья не брали», «о чем. . . можете разсмотреть из ево писем. . . с которых . . . посылаем... копии». — См. донесения Ностица, приложенные к письму Петра I (Сб. РИО, т. 25, СПб., 1878, стр. 176—184). К указу, посланному Петром I Б. П. Шереметеву, были приложены следующие документы: 1) список командных чинов, офицеров и рядовых, участвовавших во взятии Эльбинга; 2) донесения Ностица к Петру 1709 г. (без даты) и 1710 г. (от 8 и 13 февраля); 3) реестр пленных шведов; 4) реестр трофейной артиллерии и оружия; 5) роспись раненых и убитых под Эльбингом офицеров, унтер-офицеров и гренадеров, русских и неприятельских; 6) список прусских артиллерийских офицеров, находившихся на русской службе при взятии Эльбинга (Сб. РИО, т. 25, СПб., 1878, стр. 176—184).

«. . . надобно вам отпустить. . . денег на дачю афицерам и салдатом, которые были на приступе у Елбинка». — В приложенной ведомости значилось, что командного состава было 94 человека, унтер-офицеров и рядовых — 2359 человек.

«. . . на дачю прусским артилериским афицером». — Во взятии Эльбинга участвовало 15 прусских артиллеристов, из них офицеров 2.

Тинфы и шостаки — польско-литовская серебряная монета. Тинф был равен 30, шостак — 6 грошам. Они в большом количестве попадали в Россию, особенно во время Северной войны, и на практике употреблялись при расчетах наряду

с русскими деньгами. Правительство переливало иностранную серебряную монету в русские мелкие монеты, но иногда, как в данном случае с прусскими артиллеристами, расплачивалось иностранною монетою.

Инженер Брыль — Андрей Брилли, родом из Италии, в России с 1701 г., ум. 1747 г. в чине генерал-лейтенанта.

К № 3621. «Два письма ваши я получил и на последнее ответствую». — «Последнее» письмо, на которое ссылается Петр I, — письмо Г. И. Головкина из Москвы от 3 марта, которое мы прилагаем ниже.

Английский посол — Чарльз Витворт.

«Великой алиянс», или Великий союз, — союз, в который входила «Империя», или Австрия, и морские державы — Англия и Голландия.

«. . . мы того всегда желали» — намек на то, что Россия давала согласие на вступление в Великий союз, но переговоры об этом в 1708 г. закончились ничем, и Петр I был вынужден отказаться от участия в нем (№ 2590).

«А что о медиатерствех. . .», т. е. разных предположениях о посредничестве в мире с Швецией, «и то дело нам не полезно». — После Полтавской победы Петр I не нуждался в таком посредничестве.

«. . . наше посредство меж их и Франциею. . .» — посредничество России в войне за испанское наследство между Францией и членами Великого союза, и прежде всего между Францией и Англией.

Король французский — Людовик XIV.

Помещаем письмо Г. И. Головкина Петру I, на которое отвечал Петр: «Всемилостивейший государь. Аглинской посол, господин Витворт, подал мемориал, в котором пишет, что получил он указ от королевы своей, в котором повелевает быть ему к двору своему ради некоторых дел и вручения ему указов немедленно на время. И поэтому он просит вашего величества об отпуске, а грамоты ответной не требует, для того, что не вовсе от двора вашего величества отзывается, но конечно паки быть чает к июню, чего для багаж свой и людей хочет оставить здесь, а едет в малом числе людей. И притом просит, ежели что изволите, ваше величество, ему наказать х королеве о каких делех, то он хощет донесть и трудиться ко удоволству вашему. И предлагал от себя, не изволите ль, ваше величество, вступить ныне в великую алианцию с высокими союзники. А вместо б того королева со оными обязались гварантиею о удержании завоеванных от неприятеля мест. И ваше величество изволите прислать указ, отпускать ли его. А мне мнится, государь, что удержать его невозможно. И о сем вступлении в союз, також и о посредстве королевине в нашем миру с шведом, а о вашего величества посредстве вь их миру с Франциею ему приказывать ли? А мы, государь, в Санкт-Петерсбурк поедем с Москвы сего месяца 12-го числа. Раб ваш Г. Головкин. Из Москвы 3-го дня марта 1710-го» (ЦГАДА, Кабинет П. В., отд. I, кн. 11, лл. 63—64/65—66).

К № 3622. «нынешним зимним путем» — т. е. зимой 1709/1710 г.

«Полки. . . московского гварнизона отправляй. . .», «Вышли сюда шлюзного мастера». — Оба распоряжения Петра I связаны с осадой Выборга. О плане кампании по завоеванию Выборга см. № 3614 и прим. к нему.

К № 3623. «Пишет из Полши господин Долгорукой» — т. е. чрезвычайный полномочный посол в Польше Г. Ф. Долгорукий.

Триумфальный вход в Москву начался 18 декабря; связанные с ним торжества длились две недели, с 18 декабря 1709 г. по 1 января 1710 г.

«Триумфалному входу в Москву априс с описанием». — Известна гравюра торжественного входа Петра I в Москву работы Алексея Зубова, законченная в 1711 г. (ЦГАДА, Кабинет П. В., отд. I, кн. 66, № 9) и другая гравюра, автор

которой неизвестен. Обе гравюры хранятся в Эрмитаже (П. Пекарский, Наука и литература в России при П. В., т. II, СПб., 1862, стр. 221—222; Письма и бумаги П. В., т. IX, вып. 2, стр. 1381—1382). Ср. Описание изданий гражданской печати, № 26).

«против листка, что надрукован вход в Москву, которой зделан в то время для скорости толко одними знаками с нуморами»—повидимому, еще в 1709 г. («в то время», т. е. во время торжественного входа) был издан печатный лист с чертежом, изображавшим, как происходило «вшествие». Такой чертеж неизвестен.

Виниус Андрей Андреевич, думный дьяк, видный деятель времени Петра I, сотрудничавший в разных областях; здесь следует отметить, что Виниус был библиофил и коллекционер, имевший большую библиотеку и собрание гравюр и голландских рисунков (см. о нем Письма и бумаги П. В., т. IX, вып. 2, стр. 543—545).

«. . . надобно к тому зделать хотя одним болшим триумфалным воротам чертеж» — т. е. приложить к Описанию торжественного шествия хотя бы чертеж триумфальных ворот. В Эрмитаже хранятся гравюры триумфальных ворот 1709 г. (П. Пекарский, указ. соч., т. II, стр. 221—222, 223).

Вероятно, об этом письме А. В. Макаров напомнил 12 марта 1710 г. И. А. Мусину-Пушкину: «Государь мой милостивый Иван Алексеевич. На прошлой почте послано к вашей милости писмо от царя, дабы зделать прешпективу триумфалному входу в Москву. . .» (ЦГАДА, рукописи Синодальной типографии, № 423, л. 111).

«Архиерею резанскому» — т. е. Стефану Яворскому, архиепископу рязанскому.

«Лапагинскому»- Феофилакт Лопатинский (ум. в 1741 г.), архимандрит с 1725 г., архиепископ тверской, был с 1704 г. преподавателем Московской духовной академии, с 1706 г. ректор и профессор богословия. Ф. Лопатинский был противником Феофана Прокоповича, в 1735 г. арестован, в 1738 г. заключен в Выборге. Составил «службу благодарственную» о Полтавской победе. В 1710 г. его вызывали в Петербург для исправления составленной службы. В рукописях ГПБ есть рукописный экземпляр службы с поправками Петра I. П. Пекарский считал, что исправление текста надо отнести ко времени после 1717, около 1724 г. (Записки Ю. Юля, М., 1899, стр. 213; А. Лавровский, Феофилакт Лопатинский и его библиотека, — Ученые записки гос. пед. ин-та им. Калинина, т. 15, вып. 1, Калинин, 1947, стр. 197—210; П. Пекарский, Наука и литература в России при П. В., т. II, СПб., 1862, стр. 100).

К № 3624. «Ради определения здешних нужнейших дел».—Я. Н. Римский-Корсаков был ландрихтером Ингерманландской губ. с начала 1707 г. Ему была поручена перепись дворов и населения в Ингерманландии и дана инструкция по переписи, которая во второй половине февраля 1710 г. была переработана в Ближней канцелярии в общие «образцовые пункты» для переписи 1710 г. (М. Клочков, Население России при П. В., СПб., 1911, стр. 10—11, 21—22, 29—30; П. Милюков, Гос. хозяйство России в первой четверти XVIII в., СПб., 1905, стр. 281—282).

В декабре 1709 г. Я. Н. Римский-Корсаков получил задание собрать с Ингерманландской губернии всякие припасы (хлеб, сухари, крупы, овес, сено) и перевезти все на Котлин остров к 1 февраля 1710 г., для чего в распоряжение Римского-Корсакова предоставлялся транспорт из 100 судов (№№ 3556 и 3538). 10 марта 1710 г. Петр снова привлекал Я. Н. Римского-Корсакого в Петербург для «здешних нужнейших дел», т. е. самых важных, связанных с предстоящей осадой Выборга.

К № 3625. «мы малороссийское войско ради их разорения от неприятеля в будущую компанию от военных походов уволнили». — Украинское войско принимало участие в ряде сражений во время Северной войны. После 1704 г. казацкие полки

воевали преимущественно на территории Правобережной Украины. Вторжение шведов на Украину 1708—1709 гг. разорило ее. Поднявшаяся народная волна против шведских оккупантов потребовала громадного напряжения сил украинского народа. Особенно тяжелым оказался 1709 г. Многие крепости на территории Украины были разорены (История Украинской ССР, т. I, Киев, 1953, стр. 342—350). В 1710 г. украинские казацкие полки не принимали участия в походах.

Одновременно с письмом И. И. Скоропадскому 11 марта был дан манифест от имени Петра I, подписанный Г. И. Головкиным, который защищал население Украины от произвола при взимании лошадей и подвод, а также запрещал называть украинцев изменниками (№ 3628).

Помещаем письмо Г. И. Головкина Петру I от 5 марта, в котором упоминается о неизвестном нам указе Петра I к гетману И. И. Скоропадскому и ближнему стольнику А. П. Измайлову, находившемуся при Скоропадском, о присылке с Украины в Москву мастеровых людей: «Всемилостивейший государь. Вчерашняго, государь, числа гетман Скоропадской и Андрей Измайлов прислали к Москве по указу вашего величества мастеровых людей плавных мелниц шесть человек, гончаров десять человек, гукалов, которые кровли кроют гонтами, шесть человек. И я докладываю вашего величества, куда изволите тех мастеровых людей с Москвы послать и какое им дело где делать укажете. А до указу вашего приказал я быть им на Москве и давать корм. Раб ваш Гаврило Головкин. Из Москвы, 5 марта 1710» (ЦГАДА, Кабинет П. В., отд. I, кн. 12, л. 112/116 об.).

К № 3626. «Понеже пишут к нам князь Петр Голицын и князь Дмитрей Голицын. . .».— Петр Голицын — П. А. Голицын, архангелогородский губернатор. Письмо его см. ниже. Дмитрий Голицын — Д. М. Голицын, киевский губернатор. Письмо Д. М. Голицына не найдено.

«Происходящие между их ссоры с Курбатовым и протчими». — А. А. Курбатов (ум. 1721 г.) состоял обер-инспектором Ратуши, ведал государственными финансами. Сторонник жесткой централизации управления, он был против устройства губерний, считая, что «немногая будет польза в разном правлении» (Рус. биогр. словарь, том «Кнаппе—Кюхельбекер», СПб., 1903, стр. 584). Жалобы были связаны с переходным порядком в губерниях. Еще в марте 1709 г. был издан указ, объявленный Стрешневым, о том, чтобы бурмистры подготовили отчетность по всяким сборам и сдали дела губернаторам так, чтобы к началу 1710 г. можно было организовать работу по-новому (ПСЗ, т. IV, М., 1830, № 2227). В помощь губернаторам, для работы на местах, были назначены ландрихтеры. Но они назначались в разных губерниях не одновременно, с опозданием. В частности, П. А. Голицын жаловался в августе 1709 г., что не имеет помощника (М. Клочков, Население России при П. В., СПб., 1911, стр. 23, 24, 27). П. А. Голицын не мог, таким образом, организовать с начала 1710 г. сборы по-новому. Между тем А. А. Курбатов, не сочувствовавший организации губерний, повидимому, не желал помочь П. А. Голицыну в 1710 г., так как, согласно указу от 14 марта, прежние администраторы должны были ведать всякими делами только до конца 1709 г.

Нечто подобное происходило, вероятно, и в Киевской губ., где, как писал киевский губернатор Д. М. Голицын, «с начала нынешняго года в городах Киевской губернии к зборам бурмистры и целовальники были не выбраны».

Помещаем письмо П. А. Голицына к Петру I от 28 февраля: «Премилостивейший государь. По доношению моему ваше царское величество указал в Архангелогороцкой губернии на нынешней 710 год кабаки все винным подрядом против прошлого 709 году обер-инспектору Курбатову управить. И по тому указу по нынешнее 28-ое число февраля, презрев указ вашего царского величества, обер-инспектор вина

в Архангелогороцкую губернию на кабаки по городом не подрядил и впредь подряжать не хочет. В чем имею опасение и гневу вашего царского величества, чтобы не было за неуправление Курбатова ко мне причтено, о том прошу вашего царского величества милостиваго расмотрителного указу. Припадая к ногам вашим, Петр Голицын. Москва, 28 февраля 1710 г.» (ЦГАДА, Кабинет П. В., отд. II, кн. 11, л. 116/121).

А. А. Курбатов отказывался организовать винные подряды по городам, считая, повидимому, что после учреждения губерний винные подряды по городам являются функцией губернатора. П. А. Голицын писал: «Мой милостивый патрон Алексей Васильевич, здравие ваше всегда оставляю в сохранение вышняго. Есть мне самая нужда, которая ко мне пришла от господина обер-инспектора Курбатова в память вам, моему милостивому, на Генеральном дворе, когда я докладывал его царское величество о винном подряде в Архангелогороцкую губернию, которую он, Курбатов, хотел упустить, на что его царское величество имянно изволил приказать и дав последней срок ему, Курбатову, 1-го марта, чтоб все кабаки числом в подряде вина против прошлого 709 года были и на нынешней 710 год управлены. Но он, Курбатов, ныне, презрев указ высокомонаршеской, и те винные подряды упустил и подряжать не хочет. Ис того будет убыток: разве малым меньши ста тысяч рублев питейных денег напрасно за нерадением Курбатова у государя пропадет. Я вас, моего милостиваго, только о себе прошу, чтоб тот государственной убыток не был причтен к нам. Еще повторней прошу вас, моего государя, остереги мене в такой ево ко мне вымышленной причины, отчего могу быть в великом гневе. И чтоб к нему, инспектору, за подписанием руки монаршеской послать указ во управлении по прежнему указу его царского величества о винным подрядом. Повторно прошу ко мне милость показать, за что обещаюся сам вам, моему милостивому, отслужить. Посланного моего офицеря, не задержав, прошу ко мне на почте отпустить. Послушной вам слуга князь Петр Голицын. Москва, 28 февраля 1710 г.» (ЦГАДА, Кабинет П. В., отд. II, кн. 11, лл. 144—145/149—150).

К № 3627. Документ до сих пор не был известен историкам и печатается впервые. Неизвестно, кем были составлены пункты первоначально. Они тщательно отредактированы Петром I, а пункт 11 написан им целиком собственноручно. Повидимому, «пункты» или инструкция были составлены для похода под Выборг и пребывания под Выборгом во время осады в «таборах», т. е. на бивуачном положении в лагере.

Журнал или Поденная Записка отмечает, что 21 марта генерал Ф. М. Апраксин с корпусом пехоты и кавалерии и с небольшою частью артиллерии двинулись через лед с Котлина острова морем, мимо Березовых островов, а 22 марта пришли к Выборгу и начали делать укрепления (Журнал или Поденная Зап. П. В., ч. 1, СПб., 1770, стр. 243). Датский посол Юст Юль отметил 15/27 марта в своих Записках, что Петр I вернулся с Котлина острова, где производил смотр полкам (13 000 чел.), которые потом «в самый ужасный мороз» перешли через лед с орудиями (24 пушки и 4 мортиры) и со всем обозом (Записки Юста Юля, СПб., 1899, стр. 176). Советские военные историки считают датой выступления Апраксина 16 марта (Рус. военно-морское искусство, М., 1951, стр. 62).

К № 3628. Манифест, обращенный к командному составу русских войск, с запрещением чинить обиды украинским жителям, подтверждал и развивал те обещания, которые были высказаны в указе И. И. Скоропадскому 31 июля 1709 г. (см. Письма и бумаги П. В., т. IX, стр. 321, № 3352). В указе Скоропадскому был обещан специальный указ о том, «чтоб постою на казацких дворех без крайней нужды не было» (там же, стр. 323, п. 7), а также устанавливался порядок выдачи подвод по подорожным (там же, п. 14). Манифест от 11 марта 1710 г. запрещал всякие злоупотребления при проходе русских войск «чрез малороссийское городы».

Кроме того, манифест запрещал называть украинцев изменниками. Специальный указ о таком запрещении также был обещан в обращении к гетману И. И. Скоропадскому от 31 июля (там же, п. 10).

К № 3629. В. В. Долгорукий, подполковник Преображенского полка, был пожалован в чин генерал-майора 23 июля 1709 г. (когда привез известие о капитуляции шведской армии под Переволочной—Письма и бумаги П. В., т. IX, вып. 2, стр. 1022); в Преображенском полку сохранил чин подполковника. Вместе с Петром I он находился во второй половине 1709 г. за границей.

«Писмо ваше чрез Маркова до нас дошло».— Письмо В. В. Долгорукого не найдено. Марков — курьер из Преображенского полка, доставил письмо В. В. Долгорукого в Петербург и оставлен там Петром I.

«Салдаты от далнего перехода и худова пути скучают». — Преображенский полк находился во второй половине 1709 г. за границей. Половина его была отпущена для участия в торжественном входе в Москву (№№ 3483, 3497). Другая половина была вызвана в 1710 г. для участия в военных действиях под Выборгом.

«Я имянно приказывал, чтоб вам стать здесь в последних числах сего месяца». — Указ Петра I В. В. Долгорукому о походе Преображенского полка в С.-Петербург не найден. Но известен указ такого содержания другому подполковнику Преображенского полка — М. Б. Кирхену от 9 февраля (№ 3595). Вероятно, ненайденный указ В. В. Долгорукому был дан тогда же, 9 февраля.

«К Думашеву о продаже фуражу указ от нас послан» — см. № 3630.

Помещаем письмо В. В. Долгорукого от 21 марта о походе его с Преображенским полком к Петербургу: «Премилостивейший государь царь. Доношу вашему величеству. Сего числа пришел я с первыми двумя баталионы в Орлину мызу. Федор Глебов ныне начует от нас в тритцати верстах. В Дудоровскую мызу я буду сего марта в 24 день и тут дождусь маеора Глебова, и указу от вашего величества буду тут ожидать, которое число укажешь с полком быть в Санкт-Питербурх. Послал с сим писмом отъютанта Пашкова и велел ему о чем надлежит доложить вашево величества словесно. Вашего величества нижайший раб полуполковник Долгорукой. Из Орлиной мызы, марта в 21 день 1710 году» (ЦГАДА, Кабинет П. В., отд. II, кн. 11, л. 160/165).

К № 3630. «На сих днях будут маршировать от Новагорода Копорским уездом преображенские салдаты». — Преображенцы, сопровождавшие Петра I в 1709 г. в его путешествии за границей для переговоров с польским и прусским королями Августом II и Фридрихом I), возвращались в Россию с подполковником гвардии М. Б. Кирхеном. См. об этом № 3595.

К № 3631. М. М. Голицын, генерал-майор Семеновского полка. Семеновский полк, так же как и Преображенский, находился во второй половине 1709 г. за границей. Для торжественного входа в Москву была отозвана лишь половина полка (ср. № 3629). Вероятно, М. М. Голицын, так же как В. В. Долгорукий, получил указ следовать в Петербург для дальнейшего похода к Выборгу. Указ этот не найден; вероятно, он был дан 9 февраля (ср. наше прим. к № 3629).

Указ Петра I М. М. Голицыну от 17 марта близок по содержанию с указами к В. В. Долгорукому от 15 и 17 марта (№№ 3629, 3632); однако пути Семеновского и Преображенского полков были разными.

М. М. Голицын отвечал Петру I письмом от 21 марта: «Премилостивейший царь государь. Указ вашего царского величества чрез курнера Юшкова получил я в Тихвине сего текущаго марта 20 дня, в котором ваше царское величество повелите мне по прибытии моем в Ладогу на Семеновской полк взять правианту каждому человеку на 6 недель, а буде столько взять будет невозможно, то по послед-

ней мере взять каждому человеку на месяц. И о том доношу вашему величеству. Ежели оной правиант принять и вести на салдацких лошедях, которые по вашему царского величества указу куплены в Москве, а имянно числом 163 лошади с Москвы пошло, а ныне за дальностию и за пустотою жилья и за оскудением фуражу многие из оного числа померли и оными лошадьми вышепомянутого правианту поднять не можно, которые и остались за роспутием многие лошади томны. А что возможно будет взять, то по указу вашему исполню, понеже взять всего невозможно, того ради чтоб салдацкой богаж не разметать. Вашего величества нижайший раб князь Михайла Голицын. Марта 21 дня 1710, Тихвин» (ЦГАДА, Кабинет II. В., отд. II, кн. 11, л. 105/109).

К № 3632. «Наш полк» — т. е. Преображенский полк, подполковником которого являлся В. В. Долгорукий.

В. В. Долгорукий отвечал Петру I письмом от 19 марта, в котором просил разрешить солдатам продать провиант, полученный ими в Новгороде (письмо Долгорукого не сохранилось, но его изложил Петр в письме от 21 марта, см. № 3638).

К № 3633. «И когда преображенских и семеновских салдат . . . отправите». — Указ о походе преображенских и семеновских солдат был дан подполковникам Преображенского полка М. Б. Кирхену (№ 3595) 9 февраля и В. В. Долгорукому, вероятно, тоже 9 февраля (прим. к № 3629).

«Где бы возможно болше правиянту вам получить». — Указ о заготовке провианта для Преображенского и Семеновского полков В. Н. Зотов получил 16 февраля (прим. к № 3594).

«не гораздо далеко отлучайтесь от Ревеля, дабы тому городу не дать свободы в камуникации». — Указ В. Н. Зотову «стать близ Ревеля. . . и из Ревеля комоникацию пресечь с уездом» был дан В. Н. Зотову 20 ноября 1709 г. (№ 3515).

В. Н. Зотов отвечал на указ Петра I донесениями от 26 марта и 6 апреля: «Всемилостивейший царь, государь. Указ вашего величества, посланный от Санкт-Питербурха марта 17 дня, в Фелине я получил 23 числа, которым повелено, когда преображенских и семеновских я отправлю, тогда итить в Пыльцовской уезд или куды удобнее, где б возможно больши правианту нам получить, только б недалеко от Ревеля отлучатца, дабы Ревелю не дать свободы в камуникацыи и въезду в город крестьяном с правиантом и с протчим. На что вашему величеству доношу. Фелин, при котором мы ныне обретаемся, от Ревеля дале, а Пыльцов ближе. Преображенским и семеновским по писму господина подполковника фон Кирхена определены были от меня квартера от квартеры по 6 миль. Однакож я, не дожидаяся от него писма, усмотря нынешней несвободной путь от Валмера до Фелина и от Фелина до Нарвского уезду до реки Семы, учинил квартера от квартеры по 3 мили, о чем после и оной господин подполковник ко мне писал же, и на тех квартерах фуражем, а имянно, сеном было и ныне есть предовольно. Также и овса и ячмени было без нужды. Правианта от Фелина до Нарвского уезду взяли на 5 дней, да быков на каждой штимильной квартере по 20. А в Нарвском уезде по писмам моим правиантом и фуражем отправляет обер-комендант. Однакож преображенские купно Фелин не прошли, протчие и ныне последуют, которых правиантом и фуражем довольствуем, а для охранения их малолюдства в марше учрежден от нас по Ревелской дороге маеор з 200 человеки драгуны. О семеновских еще не слышу, где в марше обретаются, чего ради буду мешкать при Фелине з двемя швадронами, а протчих отпущу на квартеры в Пылцовской уезд, понеже сена возим на драгунских лошедях от Фелина верст за 20 и больши. Правиантом куманды моей на апрель месяц довольны будут, надеюсь собрать и на май, ежели от кого какова помешательства не будет. Получили мы выходцов из Риги, также

и из Ревеля, которых с роспросных речей при сем копии. Рижских выходцов отпустил я, дав им писма в домы их Нарвского и Дерпского уездов, а о ревелском требую указу.

Сего ж марта 23 дня писал ко мне из Нарвы обер-комендант: светлейший де князь от Риги изволит к Санкт-Питербурху иттить тем же трактом, которым преображенские и семеновские. Ежели достальные преображенские и семеновские пройдут, мне в Фелине его светлейшества ожидать ли? Вашего величества нижайший раб Василей Зотов. От местечка Фелина, марта 26 дня 1710» (ЦГАДА, Кабинет П. В., отд. II, кн. 11, лл. 475—476/491—492).

«Всемилостивейший царь государь. Доношу вашему величеству. Господин подполковник Вестов с Семеновским полком от Фелина пошел марта 31 числа, которые от Валмера даже до Нарвского уезду до реки Семы правиантом и фуражем от нас удовольствованы, о чем надеюсь им донести вашему величеству. Протчие ж того полку и доныне последуют за оным, которых потому ж довольствуем и для последних салдат мешкаю при Фелине с 500 человеки, а протчих команды моей отправил при подполковнике к Пыльцову. Надеюсь с оставшим достальным Семеновского полку прибыть в Фелин сего апреля 9 числа а потом по указу вашего величества пойду в Пыльцовской уезд, понеже здесь далее мешкать невозможно для самой крайней скудости сен. На май месяц команды моей правианта достали и лошедям малое число овса будет же. Вашего величества нижайший раб Василей Зотов. Из местечка Фелина апреля 6 дня 1710 г.» (ЦГАДА, Кабинет П. В., отд. II, кн. 11, л. 170/175).

К № 3634. «Два [корабля], которыя делал Выбей» — фрегаты «Святой Павел» и «Святой Петр», построенные в Архангельске. Выбей—корабельный мастер («тиммерман») Вибе Геренс.

«Корабль «Святого Илии», которой я заложил» — фрегат, заложенный Петром I в Архангельске.

«Три карабля. . . к весне изготовьте к походу. . . чтоб могли три или четыре месяца быть в море». — Речь шла о подготовке к отправке из Белого моря в Балтийское трех фрегатов, построенных в Архангельске, которые отправились от Соломбальской верфи 19 июля 1710 г.; из них два пришли благополучно в Копенгаген, третий, потеряв мачту, был вынужден вернуться (Ф. Веселаго, Очерк рус. морской истории, СПб., 1875, стр. 203; см. № 4082 и прим.).

«Сальный промысел» — промысел, связанный с добыванием тюленьего сала, морского зверя.

«А х капитану Рейсу из Адмиралтейства о том указ послан».—Капитан-комендор Аврам Рейс был назначен командиром флотилии из названных выше трех фрегатов. Указ капитану Рейсу был послан 20 марта; см. ниже указ К. И. Крюйса.

«Ластовые деньги» с торговых кораблей в Архангельске — сбор, поступающий в доход казны с торговых судов, заходящих в порт для нагрузки и выгрузки товаров.

«А каковы те карабли будут, тому при сем посылаетца препорция». — Повидимому, при подлиннике находился чертеж, который не сохранился.

П. А. Голицын отвечал Петру I письмом от 23 апреля из Вологды. Помещаем его и другое письмо, от 9 мая, в современном кратком изложении. Письмо Голицына от 23 апреля:

«Транспорт «Святаго Ильи» совсем готов, новые два фрегата прошлого году изготовлены совсем одним деревом, а канатов, юмферовблоков [1] и других надлежащих к ним инструментов (опричь якорей), парусов и артилерных припасов ни-

[1] Юмфорблоки, юнферсы —блоки с тремя отверстиями, к которым прикрепляются корабельные снасти и цепи.

чего нет, и жалованья матросам, салдатом и правиант на карабли ис каких денег в росход держать»? (ЦГАДА, Кабинет П. В., отд. II, кн. 11, л. 117/122 и об.; то же — там же, л. 125 и об. Письмо полностью напечатано: Материалы для истории рус. флота, т. I, СПб., 1815, стр. 207—208).

9 мая П. А. Голицын писал:

«Капитан Рейс прислал к нему за рукою роспись, чего он требует. И по той росписи на росходы ко управлению оных кораблей велел он покупать из гороцкого збору. А впредь ис каких доходов деньги в росход держать, о том требует указу. Также веревки и канаты, которые зачаты на Вологде в прошлом году на 2 новые фрегаты делать. И, не отделав, мастер взят к Москве, а вологоцкой подмастерья канатной сказал, что без мастера сам не взялся» (там же, кн. 11, л. 117/122 и об.).

Помещаем письмо от 20 июля П. А. Голицына, сообщавшего о выходе в море капитана Рейса: «Премилостивейший государь, император. Доношу вашему царскому величеству. Прошедшаго дня 19 июля капитан Рейс и другие порутчики на определенных трех караблях от Города путь свой восприяли. Потенты и пошепорты по указу вашего царского величества оным капитану и порутчиком отдал и указ вашего царского величества, где надлежит купно всем афицером оные потент роспечатать и по тому управлять, сказал. А ежели б нынешней противной ветр не удержат, сего же дня могли на моря вытить. И при том счасливаго карабельного отходу вашему царскому величеству поздравляю. Отпуск двух фрегатов и нового транспорту «Святаго Ильи» на всякие росходы денег, что издержано из первой трети, которые надлежат в отпуск в Приказ адмиралтейской, при сем вашему царскому величеству послал доношение. Припадая к ногам вашим, князь Петр Голицын. Город, 20 июля 1710» (ЦГАДА, Кабинет П. В., отд. II, кн. 11, л. 126/131 об. Напечатано: В. Берх, Собрание писем имп. Петра I к разным лицам, ч. 2, СПб., 1829, стр. 91).

Указ от 20 марта, присланный капитану Авраму Рейсу из Адмиралтейства за подписью вице-адмирала К. И. Крюйса: «Великий государь Петр Алексеевич, кесарь, всеа Великия и Малыя и Белыя России самодержец и прочая и прочая и прочая, указует сим капитану Аврааму Рейсу. По получению сего со всяким тщанием два новыя фрегата и новой транспорт изготовлять во всякой готовности, чтоб по первому следующему указу в море итти могли. На первой фрегат быть вам, на втором капитану-порутчику Питеру Шоутену, на новом же транспорте порутчику Бранту. Потом порутчика Шволберга и иных, сколко потребно разсудите, в службу принять. Токмо прежде всех морских служителей, которыя напред сего у кампанейщиков в Грунландию, Новую Землю и Колу служили, вначале употребить. Потребныя денги, провиант и иныя потребности на экипаж дадутся вам от господина губернатора. Чего ради приложенной при сем указ мастеру тимерману Вибе Гересу послан, употребляя во всем разсмотрение и тщание. Дан при Санкт-Питербурге, 20 марта 1710. К. Крейс» (ЦГАДА, Кабинет П. В., отд. II, кн. 11, л. 263/270).

Указ мастеру-«тимерману» Вибе Геренсу, данный 20 марта из Адмиралтейства, за подписью вице-адмирала К. И. Крюйса: «Великий государь Петр Алексеевич, кесарь, всеа Великиа и Малыя и Белыя России самодержец и протчее, и протчее, и протчее. Указал сим мастеру-тимерману Вибе Гересу по получению сего всем приказам капитана Аврама Рейса послушать как в отделке двух новых состроенных фрегатов, и того нового транспорта даже до отшествиа, такожде и во изготовлении станков, марсов [1], ботов, шлюпок и протчего. И когда оной капитан запотребно разсудит оныя карабли кренген, или набок, валять, конопатить

[1] Марсы — круги или площадки на мачте, сделанные из досок или деревянных решеток.

и в протчем оныя карабли в таком состоянии устроить и укрепить, чтоб удобны были шестимесячное путешествование на море снести, употребляя всякое попечение и тщание. Дан при Санк-Питербурге, марта в 20 день 1710. К. Крейс» (ЦГАДА, Кабинет П. В., отд. II, кн. 11, л. 264/271).

Петр I вторично писал П. А. Голицыну об отправке трех фрегатов 15 апреля (№ 3689).

К № 3635. «вели приискать черенков». — Петр I заботился о разведении деревьев и об озеленении ряда городов. Он предписывал сеять жолуди в Азове и Таганроге, посадить там иву по речным и морским берегам, сеять разные травы и цветы. Он приказывал прислать в Воронеж «дерево граб», в Астрахань — лимоны и апельсины, в Измайлово — клубнику. Около дома Петра в Петербурге разбили большой сад, для которого привезли землю, пересадили из лесу дубовые деревья. Из Польши в Петербург везли лимонные, померанцевые, гранатовые, «бязовые», «олягустровые» и другие деревья, а также «траву букзборн» и тюльпаны; плодовые деревья везли из Персии (Письма и бумаги П. В., т. II, стр. 178, 313, 442; т. V, стр. 197; т. VI, стр. 25, 36, 42, 55, 273; т. VII, вып. 1, стр. 163; т. VII, вып. 2, стр. 512; т. VIII, стр. 378, 578 и № 2498; т. IX, вып. 1, стр. 76, № 3039; т. IX, вып. 2, стр. 595, 662—663,755).

«Копорштыхер» (Kupferstich) — гравюра на меди.

«Копорштыхер о входе нашем в Москву делают». — Петр сообщал, что делают гравюру на меди с изображением торжественного входа в Москву после Полтавской победы, состоявшегося в декабре 1709 г. Гравюру выполнял художник Алексей Зубов. О гравюрах торжественного входа в Москву см. № 3623 и прим. к нему.

«Выборх от нашево войска на сей недели крепко облакаван». — Английский посол Чарльз Витворт записал 16/27 марта, что «генерал Голицын и . . .другие офицеры . . . выступили для блокады Выборга» (Сб. РИО, т. 50, СПб., 1886, стр. 336).

Датский посланник Юст Юль приехал в Петербург 11/23 марта и в тот же день беседовал с царем. Он записал, что часть находящихся в Петербурге русских полков «несколько дней тому назад» (т. е. до 11 марта) отбыла на Котлин остров, где Петр I намеревался произвести им смотр перед их уходом в Финляндию; предводительствует полками генерал-адмирал Ф. М. Апраксин, его сопровождают генерал-майор Р. В. Брюс, петербургский комендант, и генерал-майор Вильгельм Беркгольц. Петр вернулся со смотра 15/27 марта (Записки Юста Юля, М., 1899, стр. 174—176). Согласно Журналу Петра Великого, Ф. М. Апраксин с корпусом кавалерии пришел к Выборгу 22 марта, и тогда же начали делать укрепления (Журнал и Поденная Зап., ч. I, СПб., 1876, стр. 243).

К № 3636. «Когда. . . подполковник фон Керхин будет с преображенскими салдатами в Копорье». — Петр I дал соответствующие распоряжения и М. Б. Кирхену (ср. № 3639).

«Пошли лошадей в Новгород х коменданту Татищеву. . . о чем к нему указ послан». — Иван Юрьевич Татищев являлся комендантом Новгорода; указ ему был послан того же 20 марта (№ 3637).

«Также, когда будут и семеновские салдаты. . .». — Солдаты Семеновского полка шли под командой полковника М. М. Голицына (№ 3631).

К № 3637. О том же писал Петр I Лариону Думашеву (№ 3636 и прим. к нему).

К № 3638. «Писмо ваше. . . марта от 19-го. . .». — Письмо это не найдено.

«взять вам правиянту только на наличных салдат, которые с вами идут, а которые с Керхиным. . .». — Преображенские солдаты шли частью с подполковником В. В. Долгоруким (№№ 3629, 3632 и прим. к ним), частью с подполковником М. Б. Кирхеном (№ 3639).

К № 3639. Семеновский полк — один из двух гвардейских полков. Командиром его был подполковник князь М. М. Голицын, он же генерал-лейтенант армии. Подполковник Ефим Михайлович Вестов был помощником командира Семеновского полка.

«Писмо ваше, писанное марта 11-го. . .» — письмо не найдено.

«Семеновского полку вам дожидатца. . . не надобно». — 9 февраля М. Б. Кирхен получил приказ итти с Преображенским и Семеновским полками в Петербург и стать там в последних числах марта (№ 3595). М. Б. Кирхен возглавлял преображенцев и семеновцев в то время, когда они возвращались из-за границы. Писем Петра I за февраль к командиру Семеновского полка не сохранилось. 17 марта Петр I дал распоряжение о походе Семеновского полка его непосредственному начальнику М. М. Голицыну (№ 3631).

«с полком своим» — т. е. с Преображенским полком.

Ларион Думашев, «которому. . . указ послан»,— см. № 3636.

Помещаем письмо М. Б. Кирхена к Петру I от 27 марта: «Гохволгеборнер, гохгебитендер гер обристер. Доношу вашей милости. Третьягоднишняго числа получил я от вашей милости указ чрез посланного от нас салдата, против которого вашей милости доношу. Салдацкие лошеди и седла, как прибудем в Копорье, каменданту отдам и правианту на месяц салдатом в Нарве возьму. Токмо пожалуй, прикажи меня уведомить: полатки, копья и другие полковые тягости взять ли нам до Санкт-Питербурха? Также прошу вашей милости, как о себе, так и об афицерах, чтоб от вашей милости указ был для фуражу в Копорье об особливых наших лошадях. А в Нарве господин обер-камендант афицерским лошадям фуражу не дал и сказал, что о том к нему от вашей милости указу нет. В Нарву за помощию божиею с полком пришел вчерашняго дня в добром здоровье и, управясь, до Санкт-Питербурха пойду немедленно. И господину подполковнику Вестову по отходе моем письмо обо всем в Нарве оставлю. Гохвольгеборнер, гохгебитендер гер обристер, ерстер бенстер кнехт Марко фон Кирхен. Из Нарвы, 27 дня 1710 году» (ЦГАДА. Кабинет П. В., отд. II, кн. 11, л. 701/724 и об.).

К № 3640. Феодосий Семенович Мануков, Адриан Григорьевич Ратманов — дьяки Поместного приказа. Ф. С. Мануков позже был ландрихтером С.-Петербургской (Ингерманландской) канцелярии, в 1720 г. вошел в состав комиссии для составления нового уложения.

«Городовое дело» в С.-Петербурге было поручено в декабре 1709 г. обер-комиссару У. А. Синявину (№№ 3538 и 3555), согласно докладу которого надо было прислать для постройки кирпичных заводов к 1 февраля 3000 работных людей.

«В первую и в другую половину работники». — В первую половину предполагалось выслать в Петербург 18 000 работных людей, в другую 16 000 (№ 3538).

«. . . денег. . . ис Поместного приказу на дачю работником выдайте немедленно». — У. А. Синявин в докладной записке, поданной в декабре 1709 г., указывал, что на работных людей (на жалованье и на покупку провианта) отпускается 60 000 руб. из Поместного приказа, и просил, чтобы жалованье это выдавалось без задержки в два срока: к 1 сентября и к 1 января. Петр I, находившийся в начале декабря в С.-Петербурге, отложил рассмотрение вопроса «до Москвы» (Письма и бумаги П. В., т. IX, вып. 1, стр. 484), однако он не занимался этим вопросом в Москве, где находился два месяца (с 16 декабря [1] 1709 г. до 17 февраля 1710 г.); 21 марта, будучи снова в Петербурге, он приказал выдать требуемую сумму.

К № 3641. Указание на это письмо известно благодаря свидетельству Витворта, который подробно изложил его содержание в письме к герцогу Мальборо

[1] Можно считать даже ранее, так как 13 декабря 1709 г. Петр I был под Москвою в Коломенском.

от 7/18 мая, а именно: «За два дня до моего отъезда царь собственноручно написал Шафирову письмо с приказанием передать мне о полной его готовности вступить в Великий союз, если того пожелает королева и предложит выгодныя условия, а также, что такое предложение ему более по душе, чем посредничество, которое, по мнению царя, явилось бы прямым последствием союза. Далее его величество прибавлял, будто король Август и король датский давно просят его предложить посредничество России между союзниками и Францией. Царь отверг это предложение из опасения возбудить какие-либо несвоевременные подозрения; однако великий пенсионарий недавно спрашивал Матвеева, не получал ли он инструкций на этот счет (инструкций тогда у Матвеева не было), потому царь приказал ему заявить, что готов предложить свои услуги, если они могут быть приятны» (Сб. РИО, т. 50, СПб., 1886, стр. 344—345).

О вступлении России в Великий союз шли переговоры в 1707 и в 1708 г. Петр I в грамоте к Голландским штатам от 27 августа 1708 г. отказался от вступления в Великий союз, указав, что «некоторые державы нашу дружбу и алианцию не столь многою склонностию восприемлют» (Письма и бумаги П. В., т. VIII, вып. 1, № 2590). Грамота была передана Голландским штатам в октябре 1708 г. После победы России под Полтавою Англия снова заговорила о привлечении России в Великий союз и предлагала северным союзникам свое посредничество для заключения мира с Швецией (Т. Крылова, Россия и «Великий союз», — Историч. Записки, т. 13, М., 1942, стр. 128, 146—147; Л. Никифоров, Рус.-английские отношения при Петре I, М., 1950, стр. 77). Как видно из приводимого Витвортом письма Петра I, он был готов заключить мир на «выгодных условиях»; более точно они были сформулированы в беседе П. П. Шафирова с Витвортом 17/28 января 1710 г., в которой Шафиров сообщил о готовности Петра I «заключить мир на условиях, способных обеспечить безопасность и потребности его государства» (Сб. РИО, т. 50, СПб., 1886, стр. 305—306).

К № 3642. В. В. Долгорукий отвечал на это письмо в донесении от 24 марта: «Премилостивейший государь, царь. Доношу вашему величеству: писмо я получил чрез отъютанта Пашкова от вашего величества, в котором писано, чтоб салдаты, которые со мною в марше, с приходу в Питербурх на месяц провиянту впредь не спрашивали, и я писал к вашему величеству с просьбы их, что впредь на месяц просить не будут, к прапорщику Румянцову послал указ в Новгород, чтоб за провиянт денги немедленно вез в Питербурх. Писано ж, государь, ко мне от вашего величества о салдате Денисове, которой ко мне писмо привез, зачем он замедлил в дороге. Отпущен он с писмом, в писме написано марта 21 число, а ко мне он приехал 22 число, от Питербурха нас в 70 верстах встретил, болше замедлил, что на однех лошедях ехал и лошади зело худы, от Новагорода до Питербурха по почтам на станах нигде лошаде нет. Сегоднишного числа з двумя первыми баталионы буду я начевать на Красном Кабачке, а господин маеор Глебов з двумя баталионы пришел в Дудоровскую мызу два часа после полдень и будет ко мне на Красной Кабачек к свету. И с сим писмом послал я до вашего величества отъютанта Пашкова, и с ним приказывал словесно доложить вашего величества, как укажешь в Санкт-Питербурх итти. Вашего величества нижайший раб полуполковник Долгорукой. Марта в 24 день 1710 году» (ЦГАДА, Кабинет П. В., отд. II, кн. 11, л. 167/172).

Письмо В. В. Долгорукого Петру I от 25 марта: «Премилостивейший государь, царь. Изволил, государь, ваше величество, прислать Пашкова спросить меня, для чево я пошел из Дудоровской мызы. И я доношу вашему величеству: для тово я пошел, в Дудоровой мызе стоять было негде, и двум баталионам с нуждою; а другие два баталиона с маеором Глебовым пришли, единово двора тем баталионам

не было, и первым было по одной избе на роту. Для тово я пошел, что салдатам здесь выгоднее: на всякую роту на весь полк по двору. И фураж, что был приготовлен в Дудоровской мызе, стравили в сутки. А здесь фураж изготовлен был на сутки ж. Мне, государь, для чево спешить? Для меня что в Дудорове, что здесь — все ровно. Да для выгоды салдацкой: надобно салдатам бороды выбрить, ружье вычистить, а без изб им трудно, зело студено. Первые, государь, два баталиона стоят на Красном Кабачке и около ево в деревнях, а другие два баталиона на кабачке Лигове и около ево в деревнях же. А между нами три версты. И для тово мы тут стали — для выгоды салдацкой. Вашего величества нижайший раб полуполковник Долгорукой. От Красново Кабачка, в 25 день. . . 1710 года» (ЦГАДА, Кабинет П. В., отд. II, кн. 11, л. 166/171 и об. Напечатано: М. Азанчевский. История Преображенского полка, М., 1859, стр. 90).

Преображенский полк пришел под Петербург 6 апреля. Петр I приказал ему остановиться за городом, выехал к полку и сам, в качестве полкового командира, с обнаженной шпагой в руке, повел его через весь Петербург (Записки Юста Юля, М., 1899, стр. 182).

К № 3643. И. Ю. Татищев — комендант г. Новгорода.

«О привозе. . . адмиралтейских припасов... И дабы конечно оные припасы привезены были сюды апреля» — т. е. конечным сроком их привоза определялся апрель. Вероятно, адмиралтейские припасы заготовлялись к походу на Выборг.

«Отдано Александру Васильевичу» — т. е. А. В. Кикину, адмиралтейскому советнику.

К № 3644. «Приятное ваше писание о счастливом приходе и о блокаде и овладении. . . посадом».—См. ниже письмо и реляцию Ф. М. Апраксина от 23 марта о том, что 21 марта осадный корпус пришел благополучно под Выборг и овладел посадом при Выборге и сторожевым постом.

«Карабль и краер и шкуту. . .» — шведские военные суда, зимовавшие под Выборгом, захваченные в ночь с 21 на 22 марта при овладении посадом.

«А о взятых матрозах. . .». — Тогда же было взято в плен 12 человек матросов.

«Лангерман» или «Ланг Герман»—высокая семиярусная каменная башня Выборгского замка в 50 метров вышиною.

«Полки наши в конце сего месеца сюды конечно будут»; «також и 4 с Москвы. . . поспеют».— В Петербург шли преображенские и семеновские солдаты, задержавшиеся в 1709 г. в Курляндии, они должны были поспеть к выходу Балтийского флота к Выборгу. Кроме того, должны были подойти еще 4 полка из Москвы (см. указ Петра I от 25 марта к Е. Маврину, № 3648).

«К празнику» — т. е. к Пасхе. Первый день ее (воскресенье) приходился на 9 апреля.

«Правы морские выправил и пошлю. . . к Москве печатать». — Петр сообщал Ф. М. Апраксину о том, что закончил работу над «Инструкциями и артикулами военными, надлежащими к российскому флоту». Они были напечатаны в апреле и в мае 1710 г. (Описание изданий гражданской печати, М.—Л., 1955, стр. 110—111).

«губернии вашей» — т. е. Азовской губернии. О назначении Ф. М. Апраксина азовским губернатором см. прим. стр. 502 к № 3596.

Письмо Ф. М. Апраксина к Петру I от 23 марта: «Всемилостивейший государь. По указу вашего величества за Выборх с Финского берега 21 числа в седьмом часу пополуночи с кавалериею и с пехотными полками пришел благополучно и посад при Выборхе чрез помощь божию и вашего величествия щастие овладели и пост занели, где было неприятельских два полка, которые, не вытерпя от наших

салдат жестокого наступления, принуждены уступить в крепость. Магазейны смольные, также и артилерные сами зажгли и весь посад, сколько возможно трудились, чтоб зжечь; только наши салдаты тово им делать не велели. При том наступлении взято от неприятелей капрал от драгун да салдат 5 человек и один музыкант и несколько других чинов. Которым начатым делом вашему величествию поздравляю. А что взятые языки в роспросе сказали, при сем посылаю до вашего величествия письменное доношение. Место, где быть шанцам, для неприятельского приходу морем, нашли зело крепкое и уское, осматривал полковник французской инженер де-ла Патриер, и я при том был-же. И по указу вашего величествия пошлю по последнем пути баталион салдат и велю зделать два шанца. Прошю милости, повели немедленно прислать 12 пушак штифунтовых ис Питербурха и к ним ядер по 200 на пушку, а при нас таких нет. А ежели прислать не изволишь, то напрасно работу потеряем; вышепомянутыми шанцы мушкетерам задержать не только что фрегаты, ни шнавы будет не возможно. Карабль флейт, нагружен лесом от аглинского купца, и адин креер взял под свой караул, на них матрозов 12 человек, а шхипер вышел в крепость, и одна новая недоделаная шкута. Прошу от вашего величествия, дабы изволил ко мне немедленно указ прислать, куда их изволишь отправить; ежели изволишь прислать в Питербурх, то надлежит два боцманмата и матрозав человек 12. В какой дистанции занели пост от крепости, посылаю до вашего величествия априсс. И надеемся с божиею помощию по четырех днях приближимся к высокому «Герману» и станем ево ломать, понеже зело нам докучает и долеко стреляет. Что впредь будем делать, вашему величествию доносить буду. При взятии посада убито от наших два человека салдат, раненых 12 человек; от неприятелей побито и ранено не малое число. Квартеры, благодарим бога, нарочетые и дров по нужде достать можем. Прошу у вашего величествия милости, дондеже будет путь стоять, повели к нам с Котлина острова правианта что есть отправить, чтоб не принять нужды. Управясь шанцами, одделю одну дивизию на другую сторону, где были в первой приход, и чрез божию помощь надеюсь, что неприятель нам никакой диверзии сикурсом учинить не может: где мы ныне, с той стороны великие воды, разве что может учинить морем. Генерал-маеор Либекер выехал до приходу нашего в Стекхольм за восмь дней; сказывают взятые языки, бутто по письму от Сенату, и взял с собою полк свой; я разсуждаю, что больши для обнадеживанья народа; буду о нем пространно проведывать и доносить вашему величествию впредь. А на ево место в Выборхе камендант переведен ис Кексольма Стернстрал, которой был камендантом при Нарвском взятье в Ыванегороде. Вашего величествия нижайший раб адмирал Апраксин. Из лагару от Выборха, марта 23 дня 1710» (ЦГАДА, Кабинет Н. В., отд. II, кн. 11, л. 27—28 об. Напечатано: Сб. военно-ист. материалов, вып. V, СПб., 1893, стр. 85—86).

Реляция о походе Ф. М. Апраксина: «Реляция ис писма, писанного к его царскому величеству от господина адмирала графа Опраксина от Выборха марта 23-го дня 1710-го. Сего марта 21-го дня в седмом часу пополуночи он, господин адмирал граф Опраксин, с кавалериею и с пехотными полками за Выборх с Финского берега пришел благополучно. И чрез помощь божию его царского величества счастием неприятелских два полка, которые были в посаде, не вытерпя от наших салдат жестокого наступления, принуждены уступить в крепость. Итако посад при Выборке наши овладели и пост заняли, при котором наступлении магазины смольные и артилерные шведы сами зажгли, и трудились всемерно, чтоб зжечь и посад, но наши салдаты того им делать не допустили. И при том наступлении от неприятелей взято в полон: капрал от драгун, салдат 5 человек, 1 музыкант и несколько других чинов. При том же взят купеческой карабль, нагруженной

лесом, и один креер, и одна новая шкута, и на них матрозов 12 человек, а шхипер вышел в крепость. При взятии же того посада наших побито 2 человека салдат да ранено 12 человек. А с неприятелской стороны побиты немалое число» (ЦГАДА, Сношения с Данией 1710, № 3, лл. 77—78; ЦГАДА, Сношения с Польшей 1710, № 6, л. 7 и об.; на л. 10: Принято в Варшаве апреля в 26 день 1710; другой список: там же, л. 13 и об., над текстом: дупликат; на л. 18: Принято Шлюсенбургского полку у салдата Матвея Адамова в Полонном июня в 23 день в дороге).

В письме Ф. М. Апраксина от 23 марта и в реляции сообщалось, что «марта 21-го дня в седмом часу пополуночи он. . . с кавалериею и с пехотными полками за Выборг с Финского берега пришел благополучно». Таким образом, мы имеем точное свидетельство командира осадного корпуса Ф. М. Апраксина, что он ранним утром 21 марта подошел к Выборгу. Между тем изложение о начале зимнего похода Ф. М. Апраксина в Журнале или Поденной Записке дало основание исследователям считать, что Ф. М. Апраксин двинулся в поход с Котлина острова к Выборгу 21 марта. Свидетельство Ф. М. Апраксина опровергает эту ошибочную дату (см. об этом на стр. 523, 547).

Письмо Ф. М. Апраксина к Петру I от 26 марта: «Всемилостивейший государь. Вашего величествия всемилостивейшее письмо, от Санкт-Питербурха 24 сего марта, при Выборхе принял вчерашнего числа со многою радостию, за которую вашего величества милость, а особливо за присылку азовской рыбы, приношу рабское мое поклонение. О здешнем поведении иного г доношению вашему величествию не имею, но точию за помощию божию все благополучно. Шанцы заведены и сего числа начали делать батареи; а когда зделаем, поставя пушки, будем стрелять. Что же ваше величество изволил писать, чтоб удобнее зделать брешь в стене, и сего напред учинить не возможно, понеже с «Ланг Германа» нам зело стрельбою докучают. А когда батареями исправимся, тогда с помощию божию, где пристойно, будем брешь делать. Вашего величествия нижайший раб адмирал Апраксин. Из лагару от Выборха, марта 26 дня 1710» (ЦГАДА, Кабинет П. В., отд. II, кн. 11, л. 72 и об. Напечатано: Сб. военно-ист. материалов, вып. V, СПб., 1893, стр. 87).

Письмо Ф. М. Апраксина к Петру I от 28 марта: «Всемилостивейший государь. Доношу вашему величествию. Вчерашнего числа получили мы ведомости чрез взятого швецкого каптенармуса, с которых при сем посылаю до вашего величествия копию. О здешнем поведении иного г доношению вашему величествию не имею, но точию все благополучно. Делаем батарей, а когда будут в готовности, с помощию божию будем ис пушак стрелять. Неприятель по прежнему нам стрельбою докучает, аднакож работе нашей тяжкого помешательства учинить не могут. Вашего величествия нижайший раб адмирал Апраксин. Из лагару от Выборха, марта 28 дня 1710. P. S. Прошу ваше величествие, повели к нам немедленно по росписи порутчика Лива, которая послана напред сего до господина виц-адмирала, на флейт, на креер и на шкуту парусы и протчие припасы прислать; ежели сего прислано не будет, то будет нам оных судов отпустить не возможно, а собственные их парусы в Выборхе» (ЦГАДА, Кабинет П. В., отд. II, кн. 11, л. 68 и об. Напечатано: Сб. военно-ист. материалов, вып. V, СПб., 1893, стр. 87).

К № 3645. «Писмо ваше. . . до нас дошло» — письмо М. М. Голицына не найдено. Юшков — курьер.

«Правиянту. . . на шесть недель взять с собою невозможно». — В предыдущем письме от 17 марта (№ 3631) к М. М. Голицыну Петр I предлагал взять в Ладоге провиант на 6 недель или хотя бы на месяц.

К № 3646. К. А. Нарышкин — обер-комендант г. Нарвы.

«Против положенной при сем росписи» — росписи при письме нет, но она сохранилась в ответном письме К. А. Нарышкина, который повторяет ее полностью.

«И что б они стали здесь к первому числу апреля или к светлому воскресению». — «Светлое воскресенье» — первый день праздника Пасхи, в 1710 г. приходилось на 9 апреля.

Помещаем ответ К. А. Нарышкина Петру I от 27 марта: «Всемилостивейший государь. Вашего величества указ, пущеной из Санкт-Питербурха сего месяца 24 числа, в Нарве я принял 26 дня, по которому повелено выслать в Санкт-Питербурх артилерных служителей, а имянно: из Нарвы маеора 1, пушкарей 50; изо Пскова порутчика 1, штык-юнкора 1, сержанта 1, бомбордиров 10, пушкарей 30. И стать им в Санкт-Питербурхе на срок апреля к 1 му числу или ко светлому воскресению, на что вашему величеству доношу. По оному вашего величества указу нарвской артилерии маеору Коберу с вышепредложенным числом пушкарей в Санкт-Питербурх итти повелено того ж числа, как вышепомянутой вашего величества указ сюда прибыл. Да ему ж повелел я взять из Нарвы сверх того артилерных же служителей во исполнение того числа, что определено выслать изо Пскова сержанта 1, бомбордиров 10, для того что во Пскове артилерных ундер-афицеров сержант толко 1, а бомбордиров за прежнею высылкою и никого нет. И о том как к нему, маеору Коберу, так и во Псков к артилерному ж маеору Гревсу о высылке я писал и предложил им писменно: ежели на вышеписанные сроки Кобер з бомбордиры и с пушкарями в Санкт-Питербурхе не станет, а псковской маеор не вышлет и за ево невысылкою вышепомянутые афицеры и пушкари в Санкт-Питербурхе на те сроки не станут же, то они повинны будут жестокому штрафу.

А наперед сего по писмам господина адмирала сего марта в 7 числе отправлено в Санкт-Питербурх артилерных служителей: из Нарвы капитан 1, капралов 8, бомбордиров 6, пушкарей 48. Изо Пскова порутчиков 2, бомбордиров 6, пушкарей 48. А за тою прежнею и за нынешнею высылками останется артилерных афицеров и служителей: в Нарве порутчик 1, сержантов 2, бомбордиров 10, пушкарей старых 57, сибирского набору 24, барабанщиков 2. Во Пскове маер 1, штык-юнкор 1, пушкарей 109. Вашему величеству доношу. Ис пленников тех, которые присланы в Нарву от господина Зотова, один, а имянно рейтар Яган Эсен писал было ныне в Ревель писмо к тамошнему ратману Шотну о своих потребностях, с которого писма и копию (для того чтоб оставить в Нарве, как есть обыкновенно) он написал же. И как здесь то писмо и копия чтено секунд-маеором Гиншелем, явилась некоторая речь (как мы призноваем) в противность, с которой речи и копия с подлинным писмом не сходна. Того ради оное письмо удержано и в Ревель не отпущено, и тот пленник роспрашиван. И те ево роспросные речи и подлинное письмо и копию посылаю до вашего величества при сем. Вашего величества нижайший раб Кирило Нарышкин марта в 27 день 1710-го году, из Нарвы» (ЦГАДА, Кабинет П.В., отд. II, кн. 11, лл. 403/418—404/419 и об.).

К № 3647. Емельян Юрьевич Маврин, капитан-поручик и капитан-лейтенант, адъютант Петра I, руководил проведением судов через Вышневолоцкий канал в 1709—1710 гг. (см. №№ 3693 и 3767; ср. В. Данилевский, Рус. техника, Л., 1948, стр. 279).

«О взятии салдат 25 человек и ундер-афицера из тех полков, которые идут . . . в Санкт-Петербурх. . .», «дабы он [Маврин] их употреблял к надсмотру над мужиками, которые правиянт платежной везут мимо Вышнего Волочку». — Первая попытка провести суда с Волги в Петербург была сделана в 1709 г., однако суда зазимовали на водоразделе. Повидимому, «платежной

правиянт» пришлось отправить «мимо Вышнего Волочку» сухим путем, так как его нельзя было задерживать. 20 марта Петр I распорядился, чтобы из Поместного приказа были немедленно выданы деньги на дачу работникам, мобилизованным в Петербург к городовому делу. Работами ведал У. А. Синявин. Ему полагалось получить за полгода на покупку провианта и на выдачу жалованья работным людям 30 000 руб. (№№ 3538 и 3640).

«И дабы он [т. е. Е. Ю. Маврин] их [т. е. солдат] употреблял. . . За подписанием руки Александра Кикина». — Повидимому, приказ Петра I был передан Е. Ю. Маврину через А. В. Кикина и был заверен подписью последнего.

К № 3648. Текст указа не сохранился.

Командующий офицер, который идет с полками из московского гарнизона в Петербург,— имя его не установлено.

«Об отдаче 25 человек салдат и ундер-офицера». — Петр I предписывал выделить из полков московского гарнизона, шедших в Петербург, 25 человек солдат и 1 унтер-офицера для охраны денежного обоза, который сопровождал капитан-поручик Е. Ю. Маврин (см. № 3647).

«За подписанием руки Александра Кикина». — Повидимому, указ, так же как указ Е. Ю. Маврину (№ 3647), был передан через А. В. Кикина и был заверен подписью последнего.

К № 3649. «виц-адмирал» — вице-адмирал К. И. Крюйс.

«под флагами виц-адмиральским, арир-адмиральским». — Чин контр-адмирала», или шаутбейнахта, Петр I получил после Полтавского сражения (№ 3277 и прим.).

«Вытить под флагами. . .» — повидимому, предусматривался предстоящий поход Балтийского флота к Выборгу.

«Определить поздравленья или комплемент. . . сколкими выстрелы», «Комплемент чинить. . .».—В феврале были напечатаны «Генеральные сигналы, надзираемые во флоте его царского величества». Кроме того, в феврале начались переговоры с Данией о взаимном обмене приветствиями между русскими и датскими кораблями, которые закончились 15 июня подписанием соответствующей конвенции между Россией и Данией (ПСЗ, т. IV, СПб., 1830, № 2274). Повидимому, явилась потребность еще более уточнить сигналы о взаимных приветствиях Балтийского флота.

«Господин арир-адмирал сам ли поволит. . . сигналы на свою эскадру выдать. . .».— В марте пришел приказ от Ф. М. Апраксина, находившегося под Выборгом, «предоставить командование» в походе к Выборгу «малыми бригантинами и судами ариер-адмиралу дворянину Михайлову», т. е. Петру I (Записки Юста Юля, СПб., 1899, стр. 176); эскадра, порученная «арир-адмиралу»[1] в походе к Выборгу, состояла из галерных судов.

«. . . в книге о сигналах», или в книге «Генеральные сигналы, надзираемые во флоте». — Книга была напечатана в феврале 1710 г. (П. Пекарский, Наука и литература в России при П. В., т. II, СПб., 1862, стр. 237; В. Данилевский, Рус. техническая литература первой четверти XVIII в., М.—Л., 1954, стр. 90—91; Описание изданий гражданской печати, М.—Л., 1955, стр. 106).

«Господину Ивану Михайловичю» — т. е. И. М. Головину. И. М. Головин (ум. 1738 г.) обучался в Венеции корабельному делу (в частности, строительству галер), в 1717 г. был назначен главным кораблестроителем («обер-сарваером»), служил в армии и галерном флоте, участвовал в Гангутском сражении, пользовался расположением Петра I, который называл его князь-басом.

[1] Арир-адмирал (rear admiral, англ.) — арьергардный адмирал, контр-адмирал.

К № 3650. 20 марта капитану Авраму Рейсу был послан указ из Адмиралтейства о выходе в море из Архангельского порта с тремя кораблями и о подготовке к этому походу с расчетом на пребывание в море 3—4 месяца. См. об этом письмо Петра I к П. А. Голицыну от 20 марта (№ 3634) и указ, подписанный К. И. Крюйсом, от 20 марта на стр. 527 в прим. к № 3634.

Приводим письмо П. А. Голицына от 6 мая, в котором он передает содержание указа Петра I. Повидимому, указ от 28 марта исходил не от Адмиралтейства (как указ от 20 марта), а от Петра I, причем Петр писал Рейсу, чтоб он свои требования адресовал к П. А. Голицыну.

Письмо П. А. Голицына от 6 мая: «Всемилостивейший государь. Доношу вашему царскому величеству. Курпер Веревкин сего 3 мая на Вологду приехал, письмо и покет с потенты и инструкция от вашего царского величества мне отдал. И по тем указом вашего царского величества послал я по первому указу капитану Рейсу прошедшаго 28 марта, чтоб он, капитан, оные три карабля с поспешением управлял, а что будет требовать, о том ко мне писал. И сего майя 1 писал ко мне от Города капитан Рес и прислал за рукою роспись, с которой копие вашему царскому величеству послал, и по той росписи, как и прежде в моем покорственном письме доносил, на расходы ко управлению оных кораблей ис каких доходов деньги в росход держать? Веревки и канаты, которые зачеты на Вологде в прошлом 1709 году на два новые фрегаты делать, а не отделав мастер взят к Москве, а вологоцкой канатной мастер сказал: без мастера сам делать не взялся. А ныне и для поспешения, собрав я с Вологды оставшую пенку, пряжу и три толстых совсем зделаных каната, посылаю к Городу и велю мастерам спускать. А чего пенки не достанет, велел купить. На расход оных караблей до указу вашего царского величества велел держать бурмистром архангелогороцким из доходов кабацких и таможенных денег з запискою впредь для счету с Адмиралитейским приказом. А что учинено по тому будет, во время вашему царскому величеству доносить стану. Приподая к ногам вашим, князь Петр Голицын. Вологда, 6 маия 1710» (ЦГАДА, Кабинет П. В., отд. II, кн. 12, л. 112/117. Напечатано с искажениями: В. Берх, Собрание писем имп. Петра I. . ., ч. 2, СПб., 1829, стр. 70—72). 15 апреля Петр I приложил к своему письму к П. А. Голицыну (№ 3689) инструкцию для капитана Рейса (№ 3690), которую надлежало вручить последнему перед выходом трех фрегатов из Архангельска в Белое море для похода в Копенгаген.

К № 3652. «переписать. . . всех царедворцев и дворян и недорослей, и гораздо тщательно пересмотреть». — Помимо осмотра раненых офицеров, воевод и других должностных лиц (см. № 3564) Петр I предписывал данным указом сделать смотр тех царедворцев и дворян, которые оказались в тылу.

«О работниках, которые из Помесного приказу наряжены. . . в Санкт-Петербурх. . ., надобно. . ., дабы они. . . на указные сроки. . . сполна ставились». — Согласно докладу У. А. Синявина от 4 декабря 1709 г., для строительных работ в Петербурге на 1710 г. требовалось в одну смену 18 000 человек, а в другую 16 000, из них 3000 надо было выслать к 1 февраля (№№ 3538 и 3555). Между тем их явилось к 1 февраля немногим более 1000 человек (№ 3640).

Указ по своему содержанию относится к Киевской губ., т. е. он был адресован киевскому губернатору. Вероятно, в тексте указов на имя других губернаторов, а также в указе к Волконскому были внесены соответствующие изменения.

Архангелогородский губернатор — князь П. А. Голицын.

Смоленский губернатор — П. С. Салтыков.

Тихон Никитич — Т. Н. Стрешнев, московский губернатор.

Казанский губернатор — П. М. Апраксин.

Волхонский — вероятно, князь Григорий Иванович меньшой Волконский (ум. до 1732 г.), козловский воевода в 1707—1708 гг.; был назначен 7 апреля 1710 г. обер-комендантом в Ярославль, Романов, Углич, Кашин, Торжок, Бежецк и Тверь (Е. Г. Волконская, Род князей Волконских, СПб., 1900, стр. 690—693).

К № 3653. Кишкин — курьер С. Т. Кишкин.

«мастеровые люди». — О найме их Петр I писал А. И. Репнину 31 января (№ 3582).

«О том к. . . фелтьмаршалку Шереметеву от нас писано. . .». — Повидимому, Петр I одновременно с письмом к А. И. Репнину писал Б. П. Шереметеву, но письмо Петра I к Б. П. Шереметеву от 30 или от последних чисел марта не найдено.

К № 3654. Часть Преображенского и Семеновского полков возвращалась в 1710 г. из-за рубежа в Россию. О продовольствии их и о фураже для лошадей, пока они шли через Эстляндию и Курляндию, было поручено заботиться В. Н. Зотову. В России заботы о фураже для лошадей и о лошадях были возложены на Лариона Думашева (№№ 3630, 3636, а также 3629 и др.).

К № 3655. «Писмо ваше, писанное из Нарвы от 27-го. . . марта. . .». — См. прим. к № 3639 на стр. 529.

«О фураже к Думашеву указ послан» — письмо или указ Петра I к Л. Думашеву от 31 марта (№ 3654).

К № 3656. Предполагалось организовать магазин с продовольствием при Эльбинге для русских войск, которые пойдут в помощь Дании.

К № 3657. «Наши оба полка к празднику сюда зберутца». «Наши оба полка» — гвардейские полки Преображенский и Семеновский. «К празднику» — к 9 апреля, первому дню Пасхи. «Сюда» — в Петербург.

«С Москвы уже давно пришли». — Гвардейские полки во второй половине 1709 г. сопровождали Петра I в его заграничном путешествии. В конце октября Петр с небольшой свитой поехал вперед в Россию (П. и б. П. В., т. IX, вып. 2, стр. 1329) и дал распоряжение срочно отправить часть преображенцев и семеновцев для участия в торжественном параде, назначенном в Москве в декабре 1709 г. (там же, вып. 1, № 3477). Об этой части гвардейцев и сообщал Петр, что они «давно пришли» из Москвы в Петербург.

«Ис Курляндии Керхен четвертово дни пошел из Нарвы, а Вестов. . . уже в Нарве». — Другая часть гвардейских полков, находившаяся в 1709 г. за границей, должна была идти в Курляндию и дожидаться Петра близ Митавы (там же, № 3477). Начиная с февраля 1710 г., эта часть маршировала в Россию. Преображенцев вел подполковник Преображенского полка М. Б. Кирхен, семеновцев — подполковник Семеновского полка Вестов (№№ 3595, 3629, 3630—3633, 3636—3639, 3654, 3655 и прим. к ним).

«Керхин четвертова дни пошел из Нарвы» — т. е. 29 марта.

«К транспорту все. . . исправитца» — подготовка похода Балтийского флота к Выборгу.

«Вчерашнего дни», т. е. 31 марта, «получили мы ведомость о несчастливой баталии датских с шведами в Шонене».—31 марта в Петербург пришло известие о поражении датчан в Шонии, или Сконии, в битве со шведами под Гельсингборгом 17/28 февраля.

«датчане. . . от нас и польского короля из Польши сикурс получат». — Петр I написал собственноручное письмо датскому королю, заверяя, что Фредерик IV может «благонадежен быть», так как Петр «по всей силе» будет ему «вспомогать» (№ 3671). Датский посол Юст Юль описал в своих мемуарах визит к нему царя 31 марта в сопровождении министров Г. И. Головкина и П. П. Шафирова; Петр I

утешал посланника, убеждал не падать духом из-за одной неудачи и заверял, что не оставит датского короля, но постарается возместить ему потери (Записки Юста Юля, М., 1899, стр. 182—183).

«Сикурс» от польского короля датчанам. — Петр писал это с уверенностью в своем союзнике. Узнав о поражении датчан, Петр I отправил Августу II грамоту, в которой развивал план совместных действий с Польшей и Данией (№ 3659).

«Аднакожя в запас. . . мост. . . зделал-ли?» — Петр I задавал Ф. М. Апраксину вопрос, сделал ли он «в запас», т. е. впрок, на случай нужды в будущем, мост с укреплениями (с «шанцами») по обоим концам пролива. Ф. М. Апраксин отвечал в письме от 5 апреля Петру I: «По указу вашего величествия осторожность от неприятеля иметь буду и мост и шанцы чрез проливу велю сделать немедленно» (см. это письмо ниже).

«Однакож, что опаснее, то лутче» — поговорка Петра, которая означала, что бдительность всегда хороша. В этом же смысле Петр употребил то же выражение в письме к Ф. М. Апраксину от 9 февраля 1709 г. (№ 3059). «Что опаснее», — т. е. чем более проявить предусмотрительность перед возможной опасностью.

«Галанские депутаты от съезду с французами возвратились в Гагу. Итак, сие дело розорвалось» — т. е. попытка голландских представителей примирить Францию с Англией не удалась.

«Сие дело розорвалось, которое гораздо нехудо здешнему нашему делу», т. е. осаде Выборга, и «пластырь на вышеписанное», т. е. хорошее средство против поражения датчан. Мир Англии и Франции мог внести большие осложнения в войну России с Швецией. Особенно опасной была бы Англия, не скрывавшая своих симпатий к Швеции. Английская королева Анна, узнав о победе шведов над датчанами в Сконии, послала немедленно поздравление шведскому Сенату (письмо королевы Анны напечатано: Lamberty, «Mémoires pour servir à l'histoire du XVIII siècle. . .», v. VI, 1728, p. 275—276).

Ф. М. Апраксин отвечал Петру I письмом от 5 апреля: «Всемилостивейший государь. Вашего величествия письмо чрез курпера Чертенскова от Санкт-Петербурга 1 в лагаре при Выборхе 2 числа принял, из которого уведомился о нещастии армеи дацкой от шведов; зело оскорбился. Аднакож то манера военная, щастие и нещастие в руце божией. По указу вашего величествия осторожность от неприятеля иметь буду и мост и шанцы чрез проливу велю сделать немедленно, только, чрез божию помощь, нам они зделать в скорости ничего не могут. Дай боже, прибытие вашего царского величества к нам было не замедля; надеемся дело свое окончать. Неприятель от нас терпит не малую нужду. О здешнем состоянии доношу: шанцами к неприятельским крепостям приближились ближе фузейной стрельбы и трудим бомбами, сколько можем, а пушки наши нам мало помогают, понеже зело мало и легки; когда мы начнем стрелять, то неприятель противу одной из десяти стреляет. В конских, государь, кормах имеем великое оскудение и не можем своей кавалерии при себе содержать. Что повелит ваше величествие со оною делать, не изволишь ли отпустить в Корельской уезд да слободного корму. Хотя и писал ко мне брегадир Чекин, что имеет и он в конских кормах недостаток, аднакож я чаю нашего лутче, понеже нас много обидили подвотчики, которые отпусканы от нас назад: по нескольку пудов сена давано на дорогу. Сего, государь, апреля 2 числа наши лыжники напали на неприятельских разбойников Кивиковой станицы на 30 человек и розбили; 17 человек живых привели, в том числе 4 человека ижорян, которых приказал по дорогам развешать, а 13 человек послал в Санкт-Питербурх, и писал, чтоб отправили в Азов в вечную каторжную работу, в том числе один их воровской порутчик. Господа генералы-маеоры, такожде и инженеры, пол-

ковник де ла-Патриер и полуполковник Брыль, зело имеют охоту штурмовать главную крепость с моря; и подали письмо за подписанием рук своих на мое имя, с которого посылаю до вашего величествия копию; такожде, государь, и салдаты наши желают, но бес повеления вашего величествия сего учинить не смею. Приказал в запас готовить лесницы и буду ожидать вашего величествия указу. А естли изволишь штурмовать замок, то, по нашему разсуждению, не меньши будет утраты, что и над главною крепостью, понеже кругом замка все вода и не гораздо уска, например, я чаю, будет сажен тритцать или больши. При сем посылаю до вашего величествия, что в нашей армеи по отпуске сего письма инфантареи, кроме командрованнова баталиона, которой отправлен на морское устье с подполковником Бордовиком, табель. Каким манером на пример распаредили на штурм, посылаю до вашего величествия два письменные доношении. Ежели что не исправно, прошу о милостивом научении. При сем же посылаю до вашего величествия априс[1], в котором месте желаем штурмовать и как поведены наши шанцы. Не погневайся, что черен, правильнее сего у нас да отпуска сего письма не было. Вашего величествия нижайший раб адмирал Апраксин. Из лагару от Выборха, апреля 5 дня 1710» (ЦГАДА, Кабинет П. В., отд. II, кн. 11, лл. 55—56 об. Напеч.: Сб. Военно-историч. материалов, т. V, СПб., 1893, стр. 89—90).

Предложение генерал-майоров Р. В. Брюса и Беркгольца о штурме Выборга, представленное Ф. М. Апраксину и приложенное последним к письму от 5 апреля: «Копия с письма, каково подали генералы-маеоры на мое имя. Понеже, за умалением пушак, мы своею стрельбою противу множества неприятельских тежелых пушек никакова бреша учинить не можем, того ради запотребно разсуждаем, чтоб оную крепость, не упустя нынешнего времени, с помощию божиею избрав место, которое в худой дефензии, и бес бреша штурмовать, пока еще лед не сошел. А ежели оную крепость в нынешнем скором времени мы штурмовать не будем, то от продолжительного стояния и беспокойства в армеи нашей много прибудет раненых и больных салдат, которых уже и ныне не малое число; и в такое долгое время могут больше людей от ран и от болезни помереть, нежели на штурме пропасть. Сверх сего разсуждаем мы, что и неприятель сей крепости выручать не оставит и в такое продолжительное время может на сикурс сей крепости собрать не малое число людей. Генерал-маеор Брюс. Генерал-маеор фон-Беркгольц» (ЦГАДА, Кабинет П. В., отд. II, кн. 11, л. 54; Напечатано: Сб. Военно-ист. материалов, вып. V, СПб., 1893, стр. 91).

Письмо Ф. М. Апраксина к Петру I от 2 апреля: «Всемилостивейший государь. Покорно вашему величествию доношу. Выборх и замок начал бомбондировать прошедшаго марта 30 числа. В первой день посадили в город и в замок 130 бомб, в другой день — девяносто, а в протчие дни приказал метать на день по 65 бомб. Истинну вашему величествию доношу, не чаю, чтоб без действа было; десять бомб, все трафили и действовали, как лутче быть не мочно; и сей, государь, ночи у неприятеля в замке был великой пожар, и «Ланг Герман» выгорел и кровля обгорела, только ис пушак с него еще стреляют знатно, на нем есть крепкие своды; также и в городе от бомб наших, сказывают выхотцы, домы многия разорены и убрались жить в погребы, а салдаты непрестанно для опасения живут на валу. Батареи, государь, исправили апреля 1 числа и стрелять начали по замку. Неприятели, государь, противо нас зделали три батареи и стреляют по нашим батареем зело жестоко и цельно; одну пушку у нас разбили так, что стрелять не можно, а другая раздулась от многой стрельбы; всего, государь, у нас осталось на батареях

[1] «Априс» (или чертеж) места предполагаемого штурма Выборга см. в сб. Военно-ист. материалов, вып. V, СПб., 1893, приложения.

10 пушак. Также начали метать в наши шанцы бомбы, аднакож действуют зело плохо и шкоды великой доныне не чинят; будем трудитца, чтоб были посмирнее, и надеемся чрез помощь божию вскоре унять. В 26-м числе прошедшаго марта приведены были ко мне от подъезду нашего два человека чюхон и сказали, бутто неприятельские два полка стоят от нас в штидесят верстах. И для того отправлял брегадира Чернышова в дву тысячах пехоты и во штистах конех кавалерии; которой возвратился и сказал, что в тех местех нашел адного маеора во сте дватцати человеках и побил мало не всех, в полон взял два капрала, адного мызника, 12 человек редовых, которых посылаю до вашего величествия. А в роспросех сказали, что Либекер збираетца между Абова и Гельсефорса и бутто при нем четыре полка, которые дополняют людьми и лошадьми. А ныне, сказывают, во всех — человек з две тысячи. А хто в тех полках камандиры, изволишь известитца из роспросных речей взятых капралов, которые при сем посылаю до вашего величествия. Жители финские все разбежались вглубь Финландии; как шел, отпущал мужиков и давал письма, чтобы жили без опасения; ничто не спомоштвует и жилищ, государь, их единого, как и прашел, нигде не созжено — сами проклятые, где успеют, сена жгут и бегут в непроходимые пустыни. И такое, государь, место пустое, истинно не можем ни в какой деревне соломы сыскать; а хлеба мужики, которые были в руках наших, клятвенно клянутся, многия сей зимы не видали, не только что едали. В конских, государь, кормах великую скудость имеем и не знаем, как себя содержать; посылали верст по пятидесят — нигде найтить не можем. Ныне камандровал триста человек салдат и с ними шестьсот лошадей подвотчичьих на Котлин остров; велел прислать, хотя б драгунских сохранить.

Вашего величествия нижайший раб адмирал Апраксин. Из лагару от Выборха, апреля 2 дня 1710» (ЦГАДА, Кабинет П. В., отд. II, кн. 11, л. 63—64 об. Напечатано: Сб. военно-ист. материалов, вып. V, СПб., 1893, стр. 88—89).

К № 3658. «Третьего дня (30 марта) курантныя ведомости, а вчерась подлинную конфирмацию получили мы». — Курантные ведомости — известия из «курантов», из газет. Конфирмация — подтверждение.

«у датчан в Шоне. . . баталия генералная проиграна». — О поражении датчан в Шонии, или Сконии, см. стр. 537 к № 3657.

«тот корпус» — т. е. тот шведский корпус, который ушел в Померанию в 1709 г. под командой генерала Крассау от преследования русских войск.

«по управлении дела у Риги». — Генерал-фельдмаршалу А. Д. Меншикову было приказано ехать к Риге еще в феврале (№№ 3600 и 3606), чтобы укрепить фарватер между Ригой и крепостью Дюнаминде. Одновременно был дан приказ генерал-фельдмаршалу Б. П. Шереметеву, руководившему осадой Риги, предоставлять все по требованию Меншикова «без замедления» (№№ 3602 и 3608).

«послать указ к Янусу». — Генерал Янус фон Эберштедт находился в Польше в корпусе русских войск под командою фельдмаршала-лейтенанта Генриха Гольца; после отозвания Гольца в Москву (за неповиновение А. Д. Меншикову) генерал Янус заменил Гольца.

Генерал Янус принимал участие в Прутском походе, где военные действия его были неудачны и даже вызвали подозрение в измене; после Прутского похода он оставил русскую службу (Д. Ф. Масловский, Записки по истории военного искусства в России, вып. 1, СПб., 1891, прилож. 1, стр. 20; А. А. Кочубинский, Сношения России при Петре Первом с южными славянами и румынами, М., 1872, стр. 63; Моро де Бразе, Записки — А. С. Пушкин, Сочинения, т. VIII, М.—Л., 1949, стр. 469).

«Сей несчастливой случай. . . дацкого короля» — т. е. поражение датчан в Шонии, или Сконии, см. выше.

«И ежели оной [т. е. шведский корпус] ис Померании пойдет, то вам. . . всюды за оным последовать. . . о чем и король полской [Август II] чрез Фицтума. . . просил. . .». — Фицтум или Фицедом (Вицедом) фон Экштедт, обер-фалькенмейстер (сокольничий), камергер и конюший, придворный саксонского курфюршеского двора, доверенное лицо короля Августа II. В конце марта он приехал, минуя Москву, в Петербург с тайным поручением от Августа (Сб. РИО, т. 50, СПб., 1866, стр. 383).

Приезд Фицтума в Россию был связан с переговорами о северном нейтралитете, которые шли в Гааге. Акт о северном нейтралитете был принят 20/31 марта 1710 г. Но когда Фицтум выезжал в Россию, переговоры в Гааге не были закончены (Фицтум привез Петру письмо Августа II от 20 февраля) и находились в неблагоприятной для северных союзников стадии. Северные союзники (Россия, Польша, Дания) соглашались, во-первых, не вести военных действий в имперских владениях; во-вторых, не отзывать датско-саксонские войска из армии «высоких союзников» (т. е. Англии, Голландии и Империи), пока длится война с Францией. Еще в январе, как сообщали «Ведомости» 1710 г., русский посол А. А. Матвеев и посол короля Августа барон фон Герсдорф подали мемориалы Голландским штатам о том, что они «нынешнею войною никакою мерою Римское государство стужати не будут» (Ведомости времени П. В., вып. 2, М., 1906, стр. 38). Взамен этих уступок им была обещана гарантия безопасности от шведского корпуса, находившегося в Померании. Эту «обещанную гарантию» «под всякими предлогами» не давали (№ 3659). Между тем поражение датчан усиливало неблагоприятную для северных союзников обстановку, а пришедший в движение шведский корпус представлял реальную угрозу. Петр предписал А. Д. Меншикову ехать в Польшу, собрать и расположить войска так, чтобы в случае необходимости «всюды за оным [т. е. шведским корпусом] последовать». О северном нейтралитете см. Голиков, Деяния П. В., т. III, М., 1788, стр. 166—168; Голиков, Доп. к Деяниям, т. VIII, М., 1792, стр. 355; Т. Крылова, Дипломатическая подготовка вступления рус. армии в Померанию в 1711 г., Историч. Записки, т. 19, М., 1946, стр. 21—23, 62; Акт о северном нейтралитете см. Lamberty, Mémoires pour servir à l'histoire du XVIII siècle, t. VI, Amsterdam, 1728, p. 292—295.

«оставя в Полше Кропотова. . . для всяких мер». — Бригадир Г. И. Кропотов имел в 1709 г. специальное поручение воспрепятствовать Карлу XII, потерявшему свою армию под Полтавой, соединиться с шведскими войсками, находившимися в Европе. Цитируемые слова Петра I лишний раз показывают, что Петр, не рассчитывая на гарантированную помощь со стороны Империи, Англии и Голландии в случае враждебного выступления шведского корпуса против северных союзников, стремился обеспечить безопасность России и северных союзников расстановкой крупных военных сил для противодействия шведскому корпусу, который пришел в движение. Об этом Петр писал к Августу 2 апреля: «высокопотребно есть о нашем безопастии нам самим мыслити» (№ 3659).

«просил Юль имянем короля [т. е. датского короля Фредерика IV]. . . и князь Василей [т. е. русский посол в Дании В. Л. Долгорукий] писал. . ., чтоб тысячью конницы и 4 пехоты перевесть от Гданска. . .». — Петр I обещал снабдить Данию «помощными войсками», а именно перевести из Гданска 4000 пехотинцев и 1000 человек конницы; см. об этом письмо от 5 апреля Г. И. Головкина к В. Л. Долгорукому (стр. 549—552 в прим. к № 3671).

«договорясь с Юлем, пришлю. . . з дупликатом сего». — Петр I написал второе письмо к А. Д. Меншикову того же содержания, с дополнительным постскрип-

тумом, в котором сообщал о договоренности с Юстом Юлем по вопросу помощи Дании военною силою (№ 3668). Перевозка русских войск в Данию должна была произойти осенью 1710 г., но не состоялась, так как готовая к перевозке датская эскадра была разбита страшной бурей в начале сентября 1710 г.

«несчастливой сей случай» — т. е. поражение датчан (см. выше).

«Мир с французом, почитай, розшелся» — см. постскриптум в письме Петра I к адмиралу Апраксину (№ 3657 и прим.).

«о которых в Торуне говорено», т. е. при свидании Петра I с Августом II в Торне, когда происходили неоднократные встречи Петра I с Августом и конференции русских, польских и саксонских министров и шли переговоры о заключении союзного договора. Петр I находился в Торне с 27 сентября по 9 октября 1709 г. (Письма и бумаги П. В., т. IX, вып. 2, стр. 1253, 1260—1261, 1263, 1275 и др.).

«Также упаминался Фицтум. . .». — Фицтум привез письмо Августа II от 20 февраля и словесные обещания. Из ряда писем Петра I, написанных 1, 2 и 3 апреля (№№ 3658, 3659, 3663, 3664, 3667), можно выяснить, о чем писал Август II и что передал Фицтум устно. Вопросы были следующие: 1) самым важным было известие о том, что Империя, Англия и Голландия оттягивают всякими способами обещанную гарантию о шведском корпусе в Померании, в связи с чем северным союзникам надо было решать вопрос о дальнейших действиях в Померании (об этом более подробно выше); 2) Август II просил подтвердить указ А. Д. Меншикову от 14 октября 1709 г. и, в случае надобности, вместе с саксонскими войсками вступить в Померанию (№ 3663 и прим.); 3) Август II сообщал о намерении киевского воеводы Иосифа Потоцкого снова напасть на Польшу (№ 3667 и прим.); 4) Август II снова жаловался на разорительное для Польши расквартирование русских войск в польских уездах (№ 3664 и прим.); 5) ставился вопрос о сборе денег с противников Августа и Петра I (№ 3658).

«. . . збирать [деньги] нам с противных для них». — «Противные», т. е. противники Августа, противники русской ориентации, сторонники Станислава Лещинского, ставленника Швеции. Неизвестно, в чем заключалась договоренность о взимании денег с «противных». Как велики и жестоки были такие сборы, можно судить по инструкции о взимании контрибуций в землях воеводы киевского, Иосифа Потоцкого, одного из упорнейших противников Петра I и Августа II, — инструкции, данной бригадиру Г. И. Кропотову 19 августа 1709 г. (№ 3386, п. 8).

«Секретарь швецкой, которого взял староста Спижской». — Секретарь шведского короля Карла XII Клинкенштирн был захвачен в плен старостой Спицким (Spitsky) в январе 1710 г. на дороге при переезде из Бендер в Германию (Сб. РИО, т. 50, СПб., 1886, стр. 301—302).

«Флюк сказывал». — Флюк — генерал-лейтенант русской армии Гебгард Пфлуг.

Помещаем инструкцию, посланную вместе с полномочной гарантией из Петербурга 5 апреля русскому послу в Голландии А. А. Матвееву для руководства при переговорах об условиях мирного трактата между Францией и «высокими» союзниками, т. е. Англией, Голландией и Империей.

«Когда приидет у высокосоединенных с французским королем до мирного трактату и совершенно до заключения оного, и тогда б ваше превосходительство всякими способы трудились престерегать, дабы чего противного к предосуждению стороне его царского величества не включили в тот трактат и не положили б того, что вспомочь королю свейскому при нынешном его несчастии против нас явным способом: или чрез перепуск вспомочных ему войск, или деньгами; також и того

в тот трактат не внесли б, чтоб вступиться за него сильною медиациею и оною принудить его царское величество привращенныя и завоеванныя городы от короля свейского в сторону шведской короны паки привратить. О чем, прежде постановления трактату, вашему превосходительству со всяким прилежанием разведывать надлежит при съезде полномочных чрез кого-нибудь, а особливо чрез секретарей всех при том будучих посольств, обещая им дать подарки. И будет, по разведыванию изволите ваше превосходительство увидеть, что оне ничего в тот трактат к предосуждению его царского величества включить не хотят, и ни откуду ни от кого, ниже с неприятельской стороны о том домогательства нет, то не извольте весьма в то дело вмешивать себя. Буде же уведаешь, что о том есть домогательство с неприятельской стороны, или от других кого, тогда изволите, ваше превосходительство, как у стацких отправленных для трактату того миру депутатов, так и у других высокосоединенных министров, при том будущих, а особливо чрез сильнейших в том деле особ, трудиться то пресекать, дабы весьма прекращение сея его царского величества и союзников его войны с шведом в тот генеральной мир не включили и оставили обоих сих государей и союзников его величества в своей силе. Також и того надлежит престерегать вашему превосходительству, дабы при том заключении трактату ис союзников его царскаго величества чего к предосуждению не учинили. О чем по тому же, с согласия польского и дацкого министров, трудиться то по всякой возможности отвращать и в таком противном случае предъявить им, что как его царское величество, так и союзники его никогда в их войну не мешались, но еще всякую склонность к их стороне являли, — потому б и они к предосуждению их величества не чинили. А естли уже не возможете, ваше превосходительство, ничем удержать, то обще изволите объявить, что как его царское величество, так и его союзники приимут то в противность и восприимут иныя меры, чего для полномочную грамоту к вашему превосходительству, по желанию вашему, при сем посылаю, которую получа изволите на тот съезд ехать и по вышеписанному его величества указу управлять» (ГИМ, Отдел письменных источников, фонд Куракиных, № 10, Корреспонденции ко двору Б. И. Куракина 1711—1712, лл. 19—20. Список, над текстом: Список с указу его царскаго величества великороссийскаго, отправленного на почте из Санкт-Петербурха от 5 дня апреля 1710 году под № 5-м к послу господину Матвеову, который подан ему был в Гравенгаге мая в 11-й день того ж года, а от господина посла Матвеева сообщен его светлости князю Куракину сего ноября 28 (9) 1711-го. Напечатано: Архив кн. Ф. А. Куракина, кн. 2, СПб., 1891, стр. 32—33).

К № 3659. «. . . от нашего [министра] из Галандии. . .» — т. е. от А. А. Матвеева.

Обер-фалкенмейстер (т. е. сокольничий) фон Фицтум. — См. о нем стр. 541 к № 3658.

«Высокие союзники», или члены Великого союза — Англия, Голландия и Империя. «Высокие союзники. . . нам обещанной гарантии ради Красового корпуса. . . под всякими предлогами. . . учинить не хотят». Это известие привез Фицтум, приехавший в конце марта в Петербург, где находился Петр. В Гааге в 1710 г. шли длительные переговоры о северном нейтралитете (см. о нем стр. 541 к № 3658). Акт о северном нейтралитете был подписан 20/31 марта, его признал шведский сенат, но впоследствии акт был аннулирован тем, что Карл XII категорически отказался к нему примкнуть.

«Королевства Полского. . . в Римском империи обретающихся наследных земель, також. . . королевского величества дацкого. . . провинций». — Римская империя (называлась также Германская империя или просто «Империя») — полное ее наименование — Священная Римская Империя Германской нации, ее воз-

главлял император Иосиф I. В границы имперских владений были вкраплены шведские провинции (Западная, или Передняя, Померания, Штеттин и Висмар), наследные земли Августа II (Саксонское курфюршество) и провинции Бремен и Верден, принадлежавшие до Вестфальского мира Дании; после Вестфальского мира Верден был закреплен за Швецией, а Бремен, считавшийся самостоятельным, оказался в полной зависимости от Швеции.

Ютландия, или Ютландский полуостров, принадлежала Дании.

Слезвик, или Шлезвиг, — город на территории Дании, завоеванный Швецией.

«Красов корпус» — шведский корпус, ушедший в 1709 г. от преследования русских войск в Померанию. Там он являлся серьезной угрозой для саксонских наследных земель и для Дании.

«Ваше королевское величество нашего мнения в том деле . . . желая получити». — Август II прислал фон Фицтума к Петру I, желая получить от него совет. Петр I отвечал: «высокопотребно есть о нашем безопаствии нам самим мыслити и свои меры. . . восприяти». Петр считал, что, независимо от гарантии со стороны «высоких союзников», надо принять меры безопасности для Польши, Дании и России. О том, какие меры Петр I предложил, см. № 3658 и прим. к нему.

«Ежели высокие союзники вскоре к помянутой гарантии не склонятца. . .». — В акте о северном нейтралитете 20/31 марта такая гарантия была дана: «цесарь», т. е. Иосиф I, Англия и Голландия обязывались собрать корпус войск и выступить против той воюющей стороны, которая нарушит спокойствие Империи (Голиков, Деяния П. В., ч. III, М., 1788, стр. 166—167). Приведенная фраза из письма Петра I доказывает, что Фицтум еще не знал об окончании переговоров в Гааге.

«Ежели помянутой Красовов корпус. . . что противное. . . предвосприяти восхощет, нам соединенными силами онаго самого посетить. . . надлежит». — На военные действия шведского корпуса в Померании Петр I предлагал ответить такими же военными действиями.

«И просим. . . ваше. . . величество. . . ту экспедицию высокою своею особою отправить». — Петр I просит Августа II возглавить в случае надобности поход против шведского корпуса.

«Мы генеральству своему. . . крепкой указ дали» «вашего величества указом последовати» — см. указ генералу-фельдмаршалу А. Д. Меншикову от 2 апреля (№ 3663).

К № 3660. Фицедом (Вицедом) фон Экштедт, или фон Фицтум, приехал с секретными вестями от Августа II около 20 марта. Он привез письмо Августа II от 20 февраля (оно не найдено) и устное сообщение. Как выясняется из писем Петра I к А. Д. Меншикову от 1 и 4 апреля (№№ 3658 и 3668) и к Августу II (№ 3659), Август II извещал своего союзника, что шведский корпус в Померании пришел в действие и туда прибыл шведский генерал Гилденштерн; между тем при переговорах в Гааге о северном нейтралитете северные союзники тщетно добивались от «Великого союза» нейтрализации шведского корпуса в Померании. Впоследствии при заключении акта о северном нейтралитете такая гарантия была дана, но во время приезда Фицтума в Россию о ней не было известно.

«Комиссия» — поручение. «. . . все, что он [Фицтум] от вашего королевского величества в комиссии имел», т. е. все, что было поручено Фицтуму Августом, — «я ему резолюцию и требованные экспедиции немедленно дал».

К № 3661. Думашев — комендант Копорья Ларион Думашев.

О жалобах курьеров на неисправность почты Петр писал 4 апреля Я. Н. Римскому-Корсакову (№ 3670) и Б. П. Шереметеву (3672), 5 апреля К. А. Нарышкину (3574).

К № 3662. «Доноситель сего письма» не выяснен.

«Отошли в Новгород к Татищеву». — И. Ю. Татищев — новгородский комендант.

«К нему указ послан» — см. указ И. Ю. Татищеву от 2 апреля (№ 3666).

К № 3663. «1709-го октября в 14 день в Свечах дали мы указ вам» — см. Письма и бумаги П. В., т. IX, вып. 1, № 3458.

«в Свечах» — город Свецы.

«по желанию королевского величества» — т. е. по желанию Августа II.

«по содержанию между нами постановленного союзу шестой и второй на десять статей» — т. е. согласно статьям 6 и 12 союзного договора с Августом II, заключенного 9 октября 1709 г. (№ 3448).

«неприятелской корпус, в Померании обретающейся» — шведский корпус в Померании, в 1709 г. ушел туда под командой генерала Крассау от преследования русских войск.

Саксония — курфюршество Саксония входило в состав Империи, было наследной землей Августа II.

«Голштения», «Голштендия» — область, принадлежащая Дании, позже тесно связанное с Данией герцогство.

«и иные провинции королевских величеств полского и дацкого, лежащие в Империи». — См. стр. 544 к № 3659.

К № 3664. «его королевского величества полского» — т. е. Августа II.

Фон Фицтум — см. о нем стр. 541 к № 3658.

«по прежнему нашему данному указу», «чинить. . . винным наказание и штрафы по данному тебе наказу». — Наказ этот не сохранился, он был ранее 5 февраля; см. № 3587 и прим.

К № 3665. Стейльс А. Р. — английский купец.

«Корабль . . . из Англии с питьями, о которых я дал роспись». — Роспись не обнаружена.

«соболезнуем о вашей скорби» — повидимому, А. Р. Стейльс был болен.

К № 3666. «Когда к вам ис Копорья Думашев пришлет. . . лошадей. . .». — Думашев — копорский комендант Ларион Думашев.

Петр I послал ему соответствующий указ 2 апреля (№ 3662).

К № 3667. «его королевского величества польского» — т. е. Августа II.

Фон Фицтум, или Фицедом фон Экштедт, — см. о нем стр. 541 к № 3658.

«воевода киевской. . . намерен из Венгер впасть. . . в Польшу». — Киевский воевода Иосиф Потоцкий — польский вельможа, приверженец Станислава Лещинского, один из наиболее упорных противников Августа II и Петра I. Преследуемый русскими войсками в 1709 г., он ушел в Венгрию под покровительство венгерского князя Ракочи и пытался через Венгрию попасть в Бендеры к Карлу XII (Письма и бумаги П. В., т. IX, вып. 2, стр. 1301). Попытка России склонить И. Потоцкого перейти на сторону Августа II и переговоры с ним в этом направлении через великого литовского гетмана Потея не увенчались успехом (там же).

«. . . учинить объявление князю Ракоцию: . . . кто оного [т. е. воеводу киевского] боронить будет, и с тем поступать, яко с неприятелем». — Князь Ракоций — Ференц (Фердинад) Ракочи (1676—1735), князь Трансильвании (с 1704 г.) и Венгрии (с 1705 г.), возглавил национально-освободительное движение в Венгрии, потерпел от имперских войск ряд поражений, особенно тяжелое в 1708 г., искал покровительства России, а позже Франции и Турции; вел переговоры с Россией о польской короне (конец 1707—начало 1708 г.) и заключил с Петром I договор о взаимной помощи (Письма и бумаги П. В., т. VIII, вып. 2, стр. 484); в конце 1709 г. оказал поддержку киевскому воеводе И. Потоцкому, что являлось

враждебным по отношению к России актом. Этим объясняется угрожающее для Ракочи заключение в письме Петра I. О пребывании Потоцкого в Венгрии и на границе Польши и Молдавии с польским отрядом сообщал из Константинополя английский посол своему правительству. См. The Despatches of sir Robert Sutton ambassador in Constantionople... by A. N. Kurat, London, 1953, стр. 15.

Помещаем доношение генерала Януса фон Эберштедт к Петру I от 21 мая, в котором он упоминал о получении указа от 24 апреля, до нас не дошедшего, и сообщал, какие обстоятельства не дали возможности его выполнить:

«Всепресветлейший державнейший кесарь, всемилостивейший кесарь и государь. Высокой указ вашего царского величества от 24-го апреля я пред двумя днями со всем подданнейшим респектом получил и не оставил бы оному полное доволствие чинить, естьли б обстаятелства настоящаго время зело не переменилося, яко же мои. Того ради како его светлости князю Меншикову, також и х подканцлеру вашего царского величества господину фон Шафирову чиненныя доношения вяще о том явили, хотя венгры зело труждаютца о том деле и извинитися или отговоритися, однакож единожды есть правда, что естьли Бонаковского не приняли, он бы чрез всю зиму держатися не мог, и аще б князь не толь отменныя обнадеживания о нем чинил, возможно весма б иные намерения восприяты быть. Ныне он своею особою поехал в Бендер, людей же своих, которых 1000 коней не будет, оставил недалече от Яс, идеже они великую нужду терпят и повсядневно менше остаетца. В Венграх еще де близ 1500 человек поляков обретаетца, токмо уже высылаютца и своему королю покоритися ищут. Граф Беречини ко мне також прислал роспись о 35-ти человеках офицеров; после того же писал, что оных еще толикое же число. Итако 70 всех было, которые о пасе, дабы в Померанию пробраться, желают, в котором я ему отказал. Из самого Бендеря ведомость есть, что король шведцкой еще тамо, и не надежно, коею страною путь восприимет. И послал Понятовского в Констянтинополь о отъезде своем домогатися. И прежде возвращения оного об отъезде его подлинного ничего не имам известитца. Вашего величества войск между тем на оной границе в добром остережении и стоят у оной в квартирах своих целыми полками. Пять полков, которые генерал-маеор Гешов командует, по желанию королевскому к Пилицы подалися, дабы ближе к границе Померании быть и имать. Вашему царскому величеству без сумнения известно быть, что о нейтральстве сих земель чинилось. Понеже я по се число не имел милости о интересе и воли вашего царского величества наставлен быти, и того ради может быть, что в том или в другом излешнее или недостаток чинил, чего ради прошу всеподданнейше на меня гневу не возложить и против того, о чем мне ведать потребно, известие и указ дать. И особливо, яко ваше царское величество ныне о венграх, потом о турках, якоже и о нейтральстве с Помераниею содержати соизволите, чего исполнять, с помощию божиею, в ревности и в верности своей к службе вашего царского величества все чинить не оставлю, яко же ис такого благоговейного сердца вашего царского величества к предстоящей компании всякого счастия и благословения желаю и с покорнейшим респектом пребываю. Вашего царского величества всеподданнейший слуга Янус фон Эберстет. Из Ярославля, майя 21-го дня 1710 году» (ЦГАДА, Кабинет П. В., отд. II, кн. 11, л. 343—345).

К № 3668. Письмо является дубликатом письма от 1 апреля (№ 3658).

«та баталия» — т. е. поражение датчан в битве под Гельсингборгом в Сконии 17/28 февраля.

«та баталия не так несчастливо окончалась». — Первые сведения о поражении датчан говорили о гибели 50% датского войска в Сконии (№№ 3657 и 3658),

новые известия уменьшали цифру датских потерь людьми под Гельсингборгом до 25%.

«О перевозе от Гданска». — Петр I обещал датчанам помощь людьми, а именно 1000 человек кавалерии, 4000 пехоты (№ 3658). См. об этом стр. 549—552 в прим. к № 3671, в письме Г. И. Головкина к В. Л. Долгорукому от 5 апреля.

«О перевозе. . . положили с Юлем». — Юст Юль, полномочный датской посол в России; вопрос был быстро рассмотрен и решен русскими министрами совместно с Юстом Юлем (см. запись Юля от 5/16 апреля. — Записки Юста Юля, М., 1899, стр. 184).

«ежели Красов не пойдет». — Красов — шведский генерал Крассау, командовавший шведским корпусом, который ушел в Померанию в 1709 г. от преследования русско-польских войск. Известие о движении шведского корпуса в Померании встревожило Петра I (№ 3658 и прим.).

«прилагается при сем роспись». — Роспись не обнаружена.

К № 3669. «Прикажи отправить немедленно к Выборгу. . . 20 пушек осмнатцатифунтовых». — Осадный корпус Ф. М. Апраксина, состоявший из пехоты и кавалерии, который шел через лед с Котлина острова, благополучно прибыл, как сообщал Ф. М. Апраксин (в письме от 23 марта), «за Выборх. . . 21 числа[1] в седьмом часу пополуночи» и овладел Выборгским посадом. Так как «большую артиллерию невозможно было с собою через лед весть», было взято только 10 двенатцатифунтовых пушек и 3 мортиры (Журнал или Поденная Записка, ч. 1, СПб., 1770, стр. 243), хотя пушек на Котлином острове было заготовлено больше: по свидетельству датского посла Юста Юля, там находилось 24 пушки и 4 мортиры (Записки Юста Юля, М., 1899, стр. 176). 30 марта русские начали бомбардировать Выборг и стрелять из пушек. Артиллерии было недостаточно, см. об этом в письме Ф. М. Апраксина от 2 апреля на стр. 539 в прим. к № 3657. Письмо К. А. Нарышкина об отправке восемнатцатифунтовых пушек см. ниже.

«20 пушек. . ., которые к вам присланы были в прошлом году из Санкт-Питербурха». — В Нарву к началу сентября 1709 г. была привезена артиллерия из С.-Петербурга: около 60 пушек, мортир и гаубиц (Письма и бумаги П. В., т. IX, вып. 2, стр. 1366). 4 декабря 1709 г. Петр I распорядился снова перевезти эту артиллерию в Петербург и закончить перевозку к февралю 1710 г. (№ 3537). К. А. Нарышкин сообщил Петру I в письме от 8 января 1710 г., что пока собрана 1301 подвода и что 8 января отправлен транспорт с артиллерией и амуницией в Петербург (ЦГАДА, Кабинет II. В., отд. II, кн. 11, лл. 392—392 об.).

«Пушки с принадлежащими к ним припасы» — т. е. с ядрами.

«отпустить к Кроншлоту». — Кроншлот, крепость на острове Котлине (Ретусари), с 1723 г. переименованная в Кронштадт. Кроншлот представлял собою деревянную крепость еще в 1711 г. Уже в декабре 1709 г. был дан приказ готовить кирпич и камень на Котлин остров и было выделено 500 человек рабочих, которые бы работали для Котлина острова (№ 3538). Тогда же был дан указ ландрихтеру Я. Н. Римскому Корсакову заготовить провиант и фураж на Котлин остров и «объявить» привезенное генерал-майору Р. В. Брюсу, петербургскому оберкоменданту. Повидимому, заготовка провианта и фуража делалась не столько для строительства каменной крепости на Котлине острове, сколько для подготовки базы к походу на Выборг.

---

[1] В Журнале или Поденной Записке (ч. 1, СПб., 1770, стр. 243) указано, будто Ф. М. Апраксин 21 марта выступил с Котлина острова под Выборг. Дата эта находится в противоречии с письмом Апраксина от 23 марта, в котором генерал-адмирал сообщил о приходе к Выборгу 21 марта в седьмом часу утра (Сб. Военно-ист. материалов, вып. V, СПб., 1893, стр. 83, № 76).

В начале марта, как видно из Записок Юста Юля, «часть. . . русских полков» (13 000 чел.) «отбыла» из Петербурга на Котлин остров под предводительством адмирала Ф. М. Апраксина, в сопровождении Р. В. Брюса и генерал-майора Берк-гольца, и Петр I 15 марта сделал там смотр войскам перед их уходом в Финляндию под Выборг, после чего Ф. М. Апраксин двинулся в поход с Котлина острова с корпусом пехоты и кавалерии.

«Да пришли сюда ведомость, что у вас есть ныне налицо пороху и свинцу. . . в Нарве и во Пскове» — см. ниже «табель», приложенную к письму К. А. Нарышкина.

Свой указ к Нарышкину Петр I повторил 7 апреля (№ 3679).

К. А. Нарышкин отвечал на оба указа в письмах от 21 и 25 апреля, сообщая о приготовленных к отправке пушках и прилагая ведомость о наличии пороха в Пскове и Нарве.

Письмо К. А. Нарышкина от 21 апреля: «Всемилостивейший государь. По указом вашего величества 18-ти фунтовых пушек ко отправлению ныне убрано на суды, 15 станки с колесы и к ним положено указное число ядер х каждой пушке по 450, итого 6750 ядер. А и под дастальные пушки и ядра суды сыскиваем и готовим с прилежным раденнем, понеже в них имеем оскудение. И изготовя и убрав оные, как скоро море вскроетца и река Росон очиститца, отправим не умедля. Под 3 пехотные полки, которые отправлены будут по корпуса от господина фельтмаршала, суды от Дерпта к Нарве по скрытии воды готовы будут. Для постановления почты присланной от вашего величества отъютант Шестимирев чего у нас требовал, и то ему дано без задержания, а имянно: афицер да 30 человек салдат. И уже от Нарвы по Рижской дороги станы в дву местех у него поставлены. Сколько ныне в Нарве и во Пскове пороху и свинцу, тому значит ниже сего табель. Вашего величества нижайший раб Кирило Нарышкин. Апреля в 21 день 1710-го году» (ЦГАДА, Кабинет П. В., отд. II, кн. 11, л. 417/432 и об.).

Таблица, приложенная к письму К. А. Нарышкина от 21 апреля:

В Нарве	В Пскове	Обоего в Нарве и во Пскове
Пороху		
Пушечного 14739 пуд.	15196 пуд. 16 ф.	29935 пуд. 16 ф.
Мушкетного 3933 пуд.	5939 пуд. 23 ф.	9872 пуд. 23 ф.
Ручного 332 пуд. 16 ф.	3527 пуд. 38 ф.	3860 пуд. 14 ф.
Свинцу 2505 пуд. 22 ф.	8474 пуд. 29 ф.	10976 пуд. 11 ф.

Кирило Нарышкин (ЦГАДА, Кабинет П. В., отд. II, кн. 11, л. 418/433).

Письмо К. А. Нарышкина от 25 апреля: «Всемилостивейший государь. Сего апреля в 22-м числе к вашему величеству писал я, сколко ко отправлению убрано на суды пушек 18-фунтовых и к ним ядер и о готовости под досталные пушки и ядра судов, которые суды по сие число, как возможно, сыскали и вычинили и во оные досталные пушки и ядра з другими с принадлежащими к ним припасы убрали, а имянно, сверх прежняго положили 5 пушек с станки и с колесы к ним х каждой пушки по 450, итого 2250 ядер. Всего с прежними убрано на 32 лодки

пушек 20, к ним ядер 9000, шуфл [1] медных 20, банников [2] и забойников [3] 20, наметок [4] свинцовых на запалы 20, клинов [5] деревянных 60, пыжевников [6] железных 4. И сего ж числа, за помощию божиею, со оною артилериею присланной от вашего величества капитан Петров-Соловова путь восприял. Для того ходу всякими потребностьми он по ево вопросу удовольствован и придано ему из Нарвы в провожатые (кроме тех, которые при нем есть Преображенскаго полку) в прибавок афицеров 5 человек, в том числе поручик 1, прапорщиков 4, урядников и салдат 244, матросов 5, лоцманов 3, всего 257 человек. По писму светлейшаго князя вылито в Нарве 16 пушек медных 6-фунтовых, которые ко отправлению приходят в готовность, а отправить в Санкт-Питербурх оных пушек неначем. Вашего величества нижайший раб Кирило Нарышкин. Апреля в 25 день 1710 году, из Нарвы» (ЦГАДА, Кабинет П. В., отд. II, кн. 11, л. 474 и об.).

К № 3670. «В Новгород к лантрихтеру». — Ландрихтером новгородским и ингерманландским был Я. Н. Римский-Корсаков. Письмо Петра I к Я. Н. Римскому-Корсакову от 4 апреля очень близко по тексту к письму Петра от 2 апреля к Думашеву (№ 3661).

О жалобах на неисправность почты Петр I указывал в письмах от 2, 4 и 5 апреля к Л. Думашеву, Б. П. Шереметеву и К. А. Нарышкину (№№ 3661, 3672, 3674).

К № 3671. «Из доношения писменного посла нашего, при дворе вашего величества пребывающего» — т. е. из доношения В. Л. Долгорукого.

«О несчастливой. . . баталии в Шонии» — поражение датчан в Сконии под Гельсингборгом 17/28 февраля.

«Ваше величество в сей войне не чюжаго, но своего отъискати желаете».—В союзном договоре России с Данией было провозглашено, что «главное намерение» союзников в Северной войне — обеспечить себе безопасность от шведской армии и «привести Швецию к прежним границам» (№ 3554), т. е. к границам до Вестфальского мира; таким образом, Дания рассчитывала вернуть те свои владения, которые отошли к Швеции по Вестфальскому миру (Бремен и Верден). Петр неоднократно подчеркивал, что Дания подняла «справедливое оружие» против Швеции (№ 3585).

«Я по всей силе. . . вам вспомогать не оставлю, в чем ссылаюсь на. . . доношение. . . нашего посла [В. Л. Долгорукого]. . . и вашего. . . посланника» (Юста Юля). — Как только Петр I узнал о поражении датчан, он заявил в личном разговоре с датским посланником Ю. Юлем о своем намерении помочь Дании (см. стр. 537—538 к № 3657). Подробное письмо о разных видах помощи датчанам (деньгами, военной силой) написал Г. И. Головкин В. Л. Долгорукому 5 апреля, ссылаясь, что пишет «указом его величества».

Письмо Г. И. Головкина к В. Л. Долгорукому от 5 апреля: «Мой государь князь Василей Лукичь. Писма милости вашей ко мне, писанныя из Копенгагена февраля от 11-го, 18-го, 26-го под нумером 9-м да от 28-го под нумером 10-м, марта от 4-го под нумером 11-м, я здесь единое по единому [7] на сих днях получил. Ис которых, а особливо ис последних ваших с немалым сожалением усмотрели мы о случившемся злом несчастии войскам королевского величества в Шонии,

[1] Шуфель — род сковороды, на которую кладут жар для нагревания каменных изделий.
[2] Банник (артилл.) — щетка цилиндрической формы на деревянной колодке; служил для прочистки канала орудия и камеры его после каждого выстрела.
[3] Забойник — снаряд, служащий для забивки чего-либо; пушечный пробойник или шест с утолщением на одном конце и щеткою на другом, для прибоя пушечных зарядов.
[4] Наметка — накладка.
[5] Клин у пушки — простейший подъемный механизм, применялся при мортирных станках; клинья делались дубовые, окованные железом, или сплошь железные.
[6] Пыжовник железный (артилл.) — винтообразный железный крючок; употреблялся при гладких орудиях для извлечения заряда при разрядке.
[7] Письма №№ 9, 10, 11 хранятся в ЦГАДА, Сношения с Данией.

по которым я не умедлил его царскому величеству донести [1]. И его величество сетует и сожалеет о том так, якобы о своем. И изволил ныне к его королевскому величеству сам своею рукою в грамоте своей, сожалея о том случае, писать, и обнадеживая его величество своею помощию [2], с которой при сем к вашей милости список посылаю. А на помянутые вашей милости писма сим указом его величества ответствует [3].

1. О денежной помощи изволь его королевскому величеству датскому объявить, что его царское величество рад бы его королевскому величеству датскому в том удовольство показать, толко ныне не имеет за превеликими своими расходы на войско, однакож о заборе денег будет старатца и по возможности своей впредь вспомощи не оставит; а ныне по домогателству Юлеву изволил его царское величество обещать королю в помочь от Города материалов ко флоту, а имянно пенки двадцать тысяч пуд [4], смолы житкой десять тысяч бочек. А о пороху, о котором Юль прошал, объявлено, что будем сыскивать и сыскав дастся из сих мест при случении флотов, сколко возможно.

2. О перепуске войск его царского величества в помочь королю соизволил от четырех до пяти тысяч инфантерии и тысяча кавалерии, и пошлетца ото Гданска, буде не пойдет Красов ис Померании для нападения на земли их королевских величеств, дацкого и полского, а естли пойдет, то его царское величество повелел всему в Полше стоящему своему корпусу под командою генерала-фелтмаршала князя Меншикова за ним итить, ис которого тогда его королевскому величеству датскому, сколко потребно, уделитца. По взятии же Выборка и отсюды сверх того при соединении флота в службу королевского величества дастся, сколько потребно, войска. То перепущенное войско его царское величество на своем жалованье содержать изволит и оные ружьем и мундиром удоволствованы будут. Рекруты к тому войску люди будут царского величества. А лошадей невозможно рекрутовать, изволили б сами о том попечение иметь.

Провиянт там войскам на дорогу дастся. А в службе королевского величества давано б оным было хлеб и фураж и постоялые дворы против их войск; да мяса или рыбы по четверти фунта на день, а по три фунта на месяц соли человеку. А о болных попечение да имеетца с стороны королевского величества против собственных его войск и даватись им будет сверх провианту пиво и вино по разсмотрению.

3. У его королевского величества польского о перепуске королевскому величеству трех тысяч кавалерии его царское величество домогатца не оставит и повелел указ свой послать к дяде вашему, моему государю князь Григорью Федоровичю, дабы он к тому короля наговаривал. А и здесь о том присланному от его королевского величества фон Фицтуму говорено. И оный х королевскому величеству писать хотел.

4. Что принадлежит о действах в Финляндии, и вашей милости, чаю, что уже небезвестно, что войски его царского величества уже Выборк облакировали и будет его царское величество трудитца оной доставать, також и вглубь Финляндии войскам своим поиск чинить укажет ради диверзии непрятелю.

5. Посланник Юль желал ведать ныне о действах, каковы чинены будут с стороны его царского величества, и о случении флота и о десанте. И на то ему ответствовано, что напред всего надлежит царскому величеству трудитца о взятии Выборка, а меж тем бы потрудились и з дацкой стороны кореспонденцию учинить несколкими фрегатами с нашим флотом, и тогда мочно о всем согласитца, по со-

[1] Далее текст написан шифром.
[2] Здесь шифр кончается.
[3] Далее письмо написано шифром.
[4] В другом списке: пенки две тысячи берковцов.

стоянию тамошних дел и случаев смотря. А разсуждаетца, что удобно соединитца флотом около Гезенфорта и учинить десант по общему тогда согласию. Однакож то объявляетца, что флот росиской не в великой силе (как вам о том сообщено прежде сего), но под обороною дацкого флота может транспорт учинен быть, куды потребно будет з доволною силою, которым доволствоватца может король датский. А меж тем, пока сие учинитца будет, войска его царского величества сухим путем и при берегах в шхерах морем в Финляндии всякое возможное действо чинить, при которых действах и сам его царское величество персоною своею быть изволит.

6. Его царское величество со особливой своей приязни к его королевскому величеству в Элбинге взятой свейской гарнизон со обретающимися при том штаб- и обер-офицерами купно же с помощными своими войсками при Гданску на дацкие карабли отпустить соизволил, однакож под такою кондициею, чтоб их король датский между своих в Нидерляндах стоящих вспомощных войсках употребил и вместо того толикое же число своих дацких старых и лутчих офицеров и рядовых к войску своему против шведов вывел. А чтоб их против своих пленников розменивать или против шведа в своей армеи употреблять не изволил, понеже чрез розмену неприятельские войска усилены быть могут, и они много добрых офицеров, в которых ныне великой недостаток имеют, тем себе получат. А чтоб их против неприятелей с своими войски употребить, и тем себе опасение сочинить могут, что оные паки к неприятелю перекинутца. И ваша милость по сим статьям изволте его королевскому величеству датскому о всем объявить и трудитца, дабы оный не престал от войны, но оную при помощи господней продолжал, о чем о всем вышеписанном и господину Юлю здесь на поданные мемориалы его о том ответ учинен, с которых ево поданных мемориалов и со учиненного ему ответу при сем к вашей милости для известия о том списки посылаю.

Что же принадлежит еже король датский желает от нас, дабы вы подписали копию французскою, писанною с ратификацыи, что оная во всем с рускою сходна, и его царское величество повелел вам ту копию подписать по их желанию. На дачю министром дацким переведено к милости вашей двадцать тысяч ефимков и посланы три векселя. Удивляемся, что оные не дошли, о которых принятии изволь нас уведомить [1]. В писме от дватцать четвертаго декабря прошедшаго году (которое троекратно послано и ваша милость писал о нем, что его получил) писал я к вашей милости указом его величества, дабы вы трудились [2], чтоб король датский весь свой флот к нынешней компании вооружил, а буде станет говорить, что он не может без субсидей того учинить, то б вы объявили, что царское величество повелел со особливой своей склонности ко общему интересу объявить, что ежели флот вооружить своим иждивением не возможет, то царское величество предлагает, дабы он потрудился занять на свой кредит на то воружение, а царское величество обещает за то по скончании сея войны в два или три года заплатить, хотя до полумилиона ефимков, и в том бы и на писме утвердили. А буде может к тому вооружению флота привесть их лехче того, то б лутче обещали им погодно на флот их материалов или хлеба на сто тысяч ефимков. А ныне его царское величество повелел мне к вам писать, дабы вы по тому указу о вооружении всего их дацкого флота трудились, и буде не возможет его королевское величество датский оного вооружить, то толко б вы по последней мере обещали, чтоб его королевское величество на то изволил занять, а его царское величество по скончании войны в два или три года заплатить изволит хотя до полумилиона ефимков по вашему расположению. А в погодной даче объявлять до времени удержались бы, понеже ныне его царское величество его ко-

[1] Здесь шифр кончается.
[2] Далее письмо написано шифром.

ролевскому величеству материалами вспоможение учинить изволил. Понеже известно здесь по ведомостям посторонним, что будто шведы хотят сукурс учинить к Риге чрез транспорт и, хотя там у Риги между оной и между Диноменда велено зделать батерии на реке Двине, чтоб оных в Ригу не пропустить, однакож повелел мне его царское величество к вам писать, чтоб вы королевское величество просили, что естли будут шведы чрез транспорт посылать в сукурс к Риге свои войска, то б его королевское величество датской повелел флоту своему того стеречь ради общей ползы, чтоб их не пропускать, и, естли сила будет, трудитца над оными поиск учинить [1]. Слуга ваш Гаврило Головкин [2]. Из Санкт-Петерзбурка апреля 5-го дня 1710-го. P. S. С сими писмами и з грамотою его царского величества, с которой приложен к вам список, послан к его королевскому величеству нарочно капитан от гвардии Лев Измайлов, которой в Копенгагене бывал и при дворе его знают. И как оной туда прибудет, и ваша милость оного изволь его королевскому величеству представить, дабы он его царского величества грамоту королевскому величеству мог сам вручить и о сожалении его величества о случившемся войск дацких от неприятелей несчастии королевскому величеству изъявить. И его, Лва, немедленно изволишь отправить обратно» (ЦГАДА, Сношения с Данией 1710, № 3, лл. 61—66 об., с расшифровкой между строк. Другие шифрованные списки: там же, № 4, лл. 48—55, с надписью над текстом «дупликат» и с следующей записью под текстом: Таково первое послано лейб-гвардии с капитаном Лвом Измайловым апреля в 5 день ис Петерзбурка куппо и с приложениями, кроме указу капитану Рейсу; там же, № 4, лл. 86—90 об., над текстом — «трипликат № 6-й» (л. 86). В «трипликате» имеется расшифровка между строк). Письмо это является весьма важным документом, так как все решения в нем были даны от имени Петра I и квалифицировалось как указ Петра I. Так, Г. И. Головкин в письме к В. Л. Долгорукому от 19 октября назвал указ Петра I о субсидиях от 5 апреля (стр. 740); указ этот был не чем иным, как первым пунктом данного письма.

Тогда же, 4 апреля, когда Петр I писал датскому королю Фредерику IV, состоялись решения на мемориалы, поданные датским посланником Юстом Юлем в конце марта. Решения эти были составлены «министрами» по указанию Петра I. Мы помещаем их в примечаниях, так как они не были написаны Петром I, хотя в них неоднократно подчеркивалось, что решения состоялись «по высокому. . . указу» «его царского величества».

Решение на мемориал датского посланника Юста Юля: «Решение, которое по высокому его царскаго величества указу от его министерпа короля датского посланнику чрезвычайному господину Юлю на его поданные мемориалы от тридесятого и тритцать первого марта учинено.

Понеже, как его царское величество, наш всемилостивейший государь, его королевское величество дацкое всегда обнадеживать изволил, что оной ему, хотя по содержанию союза к тому и не обязан, однакожде по всякой возможности вспомогать не оставит, тако повторяет оное свое обещание сим паки, паче же при настоящих коньюктурах, егда его королевского величества армея от неприятеля при последней баталии некоторой урон понесла. Но понеже его царское величество ради великого приготовления воинского, которое так на воде, как и на сухом пути против шведа, такожде и ради предостережении своего сея зимы от турка принужден был, казна его денгами так истощена, что к тому в скорости способа не может изыскать, однакожде будет старатися столко денег, сколко возможно собрать, чтоб его королевскому величеству по времяни, в случае нужды оными помощи

[1] Далее шифр прекращается.
[2] Подпись Головкина собственноручная.

могл. Материалами же ко флоту хощет его царское величество его королевскому величеству, колико возможет, ныне вспомощи, а имянно: к тому определенным служителем у Архангелской пристани 20 тысяч пуд пенки и десять тысяч бочек смолы житкой, понеже пику [1] в сих странах не делают, чрез губернатора князя Голицына отдать укажет. Что же принадлежит о порохе, и понеже напред к тому никакого предуготовления не учинено, числа совершенного, сколко его царское величество его королевскому величеству датскому дать может, в скорости определить не могут. Однакожде с первейшим случаем указ дан будет так в Новегороде, как и Пскове и в сих местех осмотрить, сколко оного можно убавить. И потому его царское величество изволит с собою оной на флот взять и при приключившемся соединении обоих флотов его королевскому величеству датскому вручить повелит. Что принадлежит о вспомощных войсках, которых его королевское величество датский от его царского величества требует, и его царское величество соизволяет его королевскому величеству датскому оных таким образом и толикое число перепустить, как его королевское величество ныне чрез его царского величества посла в Копенгагене требовать изволит, то-есть от четырех до пяти тысяч человек инфантерии и тысяча человек кавалерии. И оные могут при Гданске отдалитися на дацкие карабли, ежели Красовской корпус не рушитца в земли их королевских величеств, дацкого и полского. Ежели ж то учинитца, и тогда имеет господин генерал-фельтмаршал князь Меншиков указ со всем корпусом в Полше стоящаго царского величества войска оному последовать и его везде сыскивать. И в таком случае имеет оный в то ж время ис того корпуса столко возможно его королевскому величеству в службу отпустить, сколко оное от его царского величества требует. Такожде хощет его царское величество по взятии Выборка при совокуплении обоих флотов его королевскому величеству толико войск перепустить, коликих сам лишитися может; и все те войска будут на его царского величества жалованье и потребным оружием и мундиром снабжены. И о том по надлежитости старание приложено. Такожде оныя и ежегодно рекрутованы от его царского величества будут. О дополнке ж лошадей его королевское величество изволит сам старатися, ибо оное его царскому величеству невозможно чинить. Такожде его царское величество уговариваетца и при том установляет: от его королевского величества чтоб тем ауксилиарным войскам провиянт и фураж с постоянными дворами, против того как его королевского величества собственные войска имеют, и по четверти фунта мяса или рыбы ежеденно да по три фунта соли на месец всякому человеку подлинно было давано. Такожде бы и о болных и раненых доброе попечение, как и о собственных их войсках, приложено, и им пиво и по несколку вина давано было. Что же принадлежит о воинских действах, и его царское величество его королевскому величеству сим открыти повелел, что оный намерен прежде всего взяти Выборк; между тем же имеет от стороны его королевского величества чрез нескольких лехких фрегат корреспонденцию на море с его царского величества армеею. Чрез которой способ тогда вяще согласитися возможно, где и о котором времяни совокупление флотов учинитися может. К чему его царское величество ме[с]то [2] около Гелзинфоса за удобно почитает. Також возможет тогда десцент подлинно постановитися. Однакож повелел его царское величество при сем деклеровать, что его флот еще не в таковом состоянии, дабы против неприятеля что знатное учинить мог, яко и[з] приобщенной господину посланнику росписи вящее зримо. Однакожде может оным под защищением дацкого флота силный транспорт, где потребно обрящется, учинитися, которым его королевское величество доволен быти может. Между тем же и пока сие учинится,

[1] Пек (pek, голланд.) — смола, деготь, вар.
[2] «с» пропущено в шифре.

его царское величество всевозможные воинския действия в Финляндии чинить повелит [1], при которых и сам высокою особою своею быть изволит. Чтож в протчем о остерегателстве, которое при последующем генералном французском мире восприято и обоим странам, особливо же союзной, представлять надлежит, дабы оные при том ничего противного его царскому величеству и его высокосоюзником, королем дацкому и полскому величествам, не внесли и не заключили. О сем его царского величества в Галандии пребывающий посол уже удоволствован. Також оному поволено како сь его королевского величества дацкого, тако и с полским министрами во всем сим с общаго совету и согласия поступать, якоже: о гварантии против Красовского корпуса, дабы оной ничего противного против обоих королевских величеств провинций земель чинить не дерзал, и союзных прилежнейше домогатися, и всем по желанию его королевского величества; и того ради сь его министром согласно поступить и союзным деклеровать, что во отлагателстве их подлинной гварантии сами себе без опасения получить принужденны будут. Его царское величество такожде намерял к засвидетелствованию своего истинного приятства кь его королевскому величеству в Элбинге плененной свейской гарнизон со обретающимися при том там обер-офицеры при помощных своих войсках при Гданску на дацкие карабли отдать, однакож под такою кондициею, что его королевскому величеству оных между своих в Недерляндах стоящих вспомощных войсках употребить, и вместо того откуды толикое же число своих дацких старых и лутчих офицеров и рядовых в Дацкую землю вывел, а на своих пленных розменять не изволил. Також и в своей армее не употреблял против шведов, понеже вышепомянутое от царского величества полезнейшее ко общей ползе быти разсуждает, ибо оные чрез первое б неприятелские войска усилены были, и они много б добрых офицеров, в которых ныне великой недостаток имеют, тем себе получили, другим же бы во опасение были, что оные паки к неприятелю перекинутся могут. Сие по особливому указу его царское величество в резолюцию господину чрезвычайному посланнику объявить не оставили. Дано в Санкт-Петербурке, апреля 4 дня 1710-го. P. S. При сем же по указу его царского величества прилагается в пополнение вышеобъявленного ответ, что царское величество повелит помощным своим войскам, которые в службу его королевского величества датского от Гданска посланы быти имут, на проезд до Дацкой земли потребное число провиянту и фуражу дать; також ежели его королевскому величеству датскому вышеобъявленная кондиция, на которой его царское величество его королевскому величеству пленной Элбинской гварнизон отдать изволит, противно будет, то предает его царское величество оной гварнизон в волю его королевского величества» (ЦГАДА, Сношения с Данией 1710, № 3, лл. 67—71 об. Шифрованный список. Другой шифрованный список: там же, № 4, лл. 73—76 об., с записью над текстом: Дупликат с решения на мемориалы датцкого посланника, каково первое послано к послу при писме № 6-го. Третий шифрованный список, с расшифровкой между строк: там же, № 4, стр. 79—85 об., над текстом: Трипликат, после текста: Таково первое послано из Санкт-Петерзбурка лейб-гвардии с капитаном Львом Измайловым апреля 7-го дня; второе чрез нитавскую почту 21-го апреля).

Решение русского правительства по вопросу об обеспечении со стороны Дании провиантом и фуражом русских вспомогательных войск, которые посылались в Данию: «В мемориале дацкого посланника господина Юля марта от 30-го дня 1710-го написано. Чтоб помощные его царского величества войска даже до дацких границ прокормить и после того им их жалованье яко же и полный мундир и рекрутование, коль долго они в его службе пребудут, царское величество давать повелел, против чего его королевское величество обязуетца оные войска вровень с своими потреб-

[1] Написано: повелет.

ным наслегом, хлебом и фуражем запасать. А в ответе царского величества министров на тот мемориал дацкого посланника апреля 4-го дня 1710-го написано. Его царское величество уговаривает при том и устоновляет от его королевского величества, чтоб тем ауксилиарным войскам провиант и фураж с постоялыми дворами против того как его королевского величества собственные войска имеют и по четверти фунта мяса или рыбы ежеденно да по три фунта соли на месяц всякому человеку подлинно было давано. Такожде бы и о больных и раненых доброе попечение, как и о собственных их войсках приложено, и им пиво и по нескольку вина давано было» (ЦГАДА, Кабинет П. В., отд. II, кн. 12, л. 207/212 и об.).

Решение не датировано. Возможно, что оно состоялось позже, чем приведенное выше, а именно 5 апреля. В «Записках» Юста Юля находится запись под 5/16 апреля о том, что Юст Юль имел в этот день свидание с министрами по поводу одного дела, которое он представил им от имени датского короля (Записки Юста Юля, М., 1899, стр. 184). Комментатор «Записок» — секретарь Копенгагенского государственного архива Г. Л. Граве, считал, что дело это касалось ходатайства датского короля о предоставлении в его распоряжение известной части русских войск (там же, стр. 184, прим.). 7 апреля письма в Данию повез датский гофкурьер, приехавший в Петербург 27 марта (там же, стр. 184).

Прилагаем мемориал датского посла Юста Юля от 30 марта (10 апреля), по поводу которого состоялись вышеприведенные решения:

«Пресветлейший и державнейший царь и великий князь.

По указу моего всемилостивейшаго государя и короля имею я, его королевского величества датцкого и протчее посланник чрезвычайный, вашему царскому величеству всеподданнейше предлагать, дабы оное, которое прежде сего разнократно, како изустно в конференциях, тако и письменно во обоих мемориалах декабря 11-го 1709-го и февраля 21-го дня 1710-го году по новому штилю представлял [1] о желаемых моего всемилостивейшаго государя субсидей войском, денгами и вещми к вооружению его флота. Того ради прошу всеподданнейше, да благоволит ваше царское величество, коль скоро возможно, мне подлинную писменную резолюцыю всемилостивейше дать повелеть, дабы я мог о том по указу всемилостивейшаго моего государя со обретающимся здесь королевским дацким курпером потребное и от моего государя толь высокожелаемое известие учинить мог [2]. Его королевское величество, мой всемилостивейший государь, мне с вышеупомянутым курпером вновь повелел вашему царскому величеству прилежно представлять [3], яко он имеющей любви и дружбы ради к вашему царскому величеству в настоящую войну с Свеею вступить и желает дружески, дабы ваше царское величество изволили разсудить, что ныне высочайшая нужда требует, дабы к храброму продолжению сея войны всевозможные способы к предстоящей компании изготовлены и не токмо весь его флот вооружен, но и армия в Шхоны вящими войски усилена быть могла, и что мой всемилостивейший король сего ради все чинит, которое токмо в силе его состоит, однакож не в таком состоянии таковое знатное вооружение бес поможения вашего не чинить и понеже ныне высочайшее время наступило с стороны дацкой, в чем наипаче зависнет сему общему неприятелю великое развращение и впредь может учинитися нечто знатное восприято, и королевский дацкий флот к общей пользе вооружен быти имеет, того ради желает его королевское величество, мой всемилостивейший король и государь, дабы ваше царское величество ему знатно помощи и о следующихся пунктах договоритися соизволили.

---

[1] Далее написано шифром, с современной расшифровкой между строк.
[2] Далее шифр прекращается.
[3] Далее написано шифром, с расшифровкой между строк.

1. Чтоб ваше царское величество в даче четырехсот тысяч ефимков готовых денег, такожде знатного числа для вооружения флота потребных нужд, а имянно пенки, смолы густой и житкой, сала и пороху, себя объявили и к тому потребные указы и порядки определили, в котором месте и времяни помянутые вещи могут постановленны быть, дабы его королевское величество, мой всемилостивейший государь, також заранее потребные указы и порядки для отвозу их учинить мог, понеже при настоящих коньюктурах малейшия проволочки общему делу великой вред принесть может. Мой всемилостивейший король и государь пребывает [в] твердой надежде, что ваше царское величество к сему толь охотнее склонитися, как вы сами ис того конечно величайшую ползу получать будете, разсудя, что королевский дацкий флот, которого вооружение его королевское величество и бес того толь много стало к ползе общих величеств и обоих стран, намерение вспомогати действовать будет.

2. Повелено мне от моего всемилостивейшаго короля у вашего царского величества домогатися о вспомощных войсках, которые ваше царское величество чрез посла своего в Копенгагене предъявлять повелели. И того ради уповает в сем пункте наименшее прекословие изобрести. Сего ради прошу всеподданнейше имянем моего всемилостивейшаго государя, дабы потребные указы наискорейше вашего царского величества генералом в Полшу произошли, чтоб те обещанные восмь тысячь человек, а имянно четыре тысячи пехоты и четыре тысячи драгунов, лутчих людей болшая часть от удобных иноземских офицеров командующих, того ж часу рушитися и путь свой к дацким границам восприять могли. Что же о пропитании таковых войск принадлежит, уповает мой всемилостивейший король, что ваше царское величество оных даже до дацких границ прокормить и после того им их жалованье, якоже и полный мундир и рекрутование, коль долго они вь его службе пребудут, давать повелите, против чего его королевское величество обязуется оные войска вровень с своими потребным наслегом, хлебом и фуражом запасать. Его королевское величество, мой всемилостивейший государь, мнит, что марш сих войск лутчейший следующим образом определитися может: они могут по образу швецкого генерала Красова ис Полши прямою дорогою чрез Брандебурскую в Мекленбурскую землю маршировать и им с собою данные реквизиториалы, как они прямо маршируют наперед х королю прускому и арцуху мекленбурскому, пришед к границам, послали и, не ожидая ответа, путь свой управляли; в проходе же всякую возможную грозу держать и за все исправно денги платить. В надежде благополучной резолюцыи [1] прошу всеподданнейше, да благоволит ваше царское величество всемилостиво повелеть своим высоким министром со мною в конференцию вступить и о всем сим писменное изображение учинить, еже я наипаче прилежно желаю, понеже мой всемилостивейший король и государь желает, что потребные указы [2] для отшествия помянутых войск вашего царского величества генералом [3] аще возможно сь его ныне здесь обретающимся курпером могли послатца, також мне всемилостивейше повелено было б с тем же курпером совершенное решение и известие подать [4].

3. Имею комисию от вашего царского величества всеподданнейше известитца, яко вы в предстоящей компании намерения свои против Свеи восприять намерены суть, дабы с обоих сторон согласно лутчим действом поступать возможно; також ваше царское величество еще при той же ли, на Москве декларованной резолюцыи

---

[1] Далее шифр прекращается.
[2] Далее текст написан шифром, с расшифровкой между строк.
[3] Далее шифр прекращается.
[4] Далее текст написан шифром.

пребываете, при Стекольне выход на берег чинить прежде ли или по взятии города Выборка исполнено то имеет быти. Еще же желает он ведать вашего царского величества благомнения, яко совокупление флотов лутче и удобнейше учинитися может, чего ради он мне повелел с министрами вашего царского величества подлинное писменное соглашение написать, на которой вышине и в которое время вашего царского величества морская сила обретатися может для совокупления с королевским дацким флотом, дабы по тому посылание к таковому совокуплению потребные карабли определить. И понеже от вашего царского величества министров желание чинилось о том совокуплении, мне мнение свое подать то имеет. Сие однакож по соизволению моего всемилостивейшаго государя, царя и короля мое всеподданнейшее мнение быть, что такое совокупление удобнейше при острове Дагерорте учинитися может, где разные удобные места караблям на якоре стоять, яко при помянутом Дагерорте и в Клейненроген обретаются, где первопришедшей флот другого ожидать может. Еще желает мой всемилостивейший король дружескии имянную роспись о числе караблей и величины их, яко же коликими и коль великими пушками вооружены имеют быть, получить. Впротчем такоже от моего всемилостивейшаго короля повелено вашему царскому величеству донести, яко ему известилось, что мир между Францыею и высокосоюзными начинаетца и, может быть, что еще прежде начало сея компании заключитца. Понеже лехко опасатися мочно, что агличане и галанцы, получа по последующем мире волные руки, всемерные дела, каким ни есть образом вмешаются и в том его королевскому величеству и высокосоюзником его препятствие чинить старатися будут, то есть по его мнению высокопотребно, чтоб как его королевское величество, мой всемилостивейший государь, с своим при королевском аглинском и галанском дворех пребывающим министром повелел; такожде без испущения времяни от вашего царского величества и от его королевского величества польского домогатися, чтоб при заключении помянутого мирового трактата ничего подозрителного вашему общему высокому интересу не учинили, ниже чрез тако имянованные особливые или секретные пункты договорились, но чтоб сии державы в последующем заключении вышереченного мира весма в начатой войне с Свеею и во оной никаким образом ниже прямо, ниже околичностми вашему царскому величеству и вашим союзником препятствованны были, понеже вы купно им вь их деле против Францыи никогда противны, но наипаче во всем благожелателны и известными мерами к получению такова славнаго и прибыточного мира с Францыею немало вспомогателны были и впредь оным всякие прибытки охотно желаете. В противном же случае не можете сие инако, аки бы принуждение почтено и противу того по возможности пристойныя намерения взяты быть [1].

На которое все прошу паки всеподданнейше вашего царского величества, дабы изволили чрез свой высокой совет мне писменную резолюцию всемилостивейше дать повелеть, чтоб я по вышепомянутому особливому указу моего всемилостивейшаго государя с вышеписанным курием подлинной ответ [2] и известие послать, какое вспоможение денгами, войсками и прочим мой всемилостивейший государь и король от вашего царского величества себе уповать имеет [3] и о всем вышеписанном доношение потребное учинить мог. В ожидании и уповании того милостивого ответа пребываю в глубочайшей покорности вашего царского величества всеподданнейший и послушнейший слуга И[уст] Юль. В Санкт-Петербурке. Апреля 10-го по новому штилю, 30-го дня 1710-го году по старому штилю».

---

[1] Здесь шифр кончается.
[2] Далее текст написан шифром, между строк дана расшифровка.
[3] Здесь шифр кончается.

Под текстом: Таков первой послан из Санкт-Петерзбурка лейб-гвардии с капитаном со Львом Измайловым апреля 1-го дня, второе — апреля 21-го чрез нитавскую почту» (ЦГАДА, Сношения с Данией 1710, № 4, лл. 40—47, над текстом: Трипликат. В мемориале дацкого посланника написано. Список. Другие списки: там же, лл. 66—72 об., над текстом: дупликат с копии меморыалу дацкого посланника, какова приложена и послана при № 6-м (л. 66); подпись: Вашего ц[арского] в[еличества] всеподданейший и послушнейший слуга И[уст] Юль. В Санкт-Петерзбурке, марта 30-го дня 1710-го (л. 72); шифрованный, с расшифровкою между строк: там же, № 3, лл. 79—82 об. [1].

Помещаем письмо В. Л. Долгорукого к Г. И. Головкину от 22 апреля, в котором русский посол в Дании описывал свою беседу с датским королем Фредериком IV: «Прежними моими писмами от 17-го и 19-го апреля доносил я вам о эскадре дацком, которой отправлен в Норвежию, зачем долго здесь мешкал и когда пошел. Накануне сего писма спрашивал я адмиралов: чают ли, что тот эскадр уже пришел в Норвежию? Сказали, что не чают за противными ветрами. Третьяго дня говорил я королю, чтоб повелел прилежное радение иметь о приготовлении флота, чтоб как наискорее вывесть в море, также б указал послать фрегаты к флоту царского величества, которые обещал. Изволил сказать, что он мнит удобнее фрегаты послать тогда, когда флот будет в готовости, чтоб безопаснее пройти могли. Я доносил, чтоб ныне послать и чрез них дать знать флоту царского величества о приходе дацкого флота к Санкт-Петербурху и о времяни, когда дацкой флот туда придет, чтоб по тем ведомостям флот царского величества к тому времяни мог быть изготовлен. А о безопасности ему доносил: когда эскадр дацкой, состоящей в шеснатцати тысячах, и несколко фрегат под командою адмиралов фон-Штекена покажетца в Остзее, тогда те фрегаты безо всякого вреда от неприятеля пройтить могут. Изволил сказать, что помыслит о посылке тех фрегат. Прежними моими писмами доносил я вам, что я не однова предлагал польскому министру, что по несчастии короля дацкого в Шоне, належало бы королю полскому помощи королю дацкому некоторым числом кавалерии, которой он доволно имеет, а без нее пробыть ныне может, не имея в Полше неприятеля. О том же королю дацкому и министром ево говорил, чтоб о том полскому министру говорили и х королю б писали. И по тем моим словам король дацкой х королю полскому о том писал, и здесь министру полскому о том говорили, а какой ответ получили, скрывали от меня. В нынешних разговорех докладывал я королю, изволит ли он ожидать какой помощи себе от короля польского. Изволил мне сказать за великою тайною, что король полской обещал прислать 5000 кавалерии в помочь сюда и изволил меня утвердить, чтоб я того не пронес, чтоб прежде времяни не сведали о том другие области и не стали б мешать. В тех же разговорех изволил мне король открыть, что некто министр ево совету военного советует ему и подал на писме свой совет, чтоб королю в Шоню войск своих не переводить. И хотя имяни того министра мне открыть не изволил, толко я по всем королевским словам чаю, что конечно Лент такие советы дает. Я, видя такое откровение королевское к себе, все, что знаю, донес ему о нерадении всех правителей ево (начав от министров и до офицеров) о делех, врученных им. Все те мои слова изволил принять за истину и изволил мне приказывать, чтоб, кроме министров ево Выбея и Сегестета, ни о каких тайных делех ни с кем не говорить, для того что, кроме тех, в тайнах никому он не верит, и ведает, что многие тайные проносятца от них. Также изволил говорить, что надлежит опасатца Плессена, которой крайней друг польскому министру, а королю во всех нынешних делех зло-

[1] Это 1-й экземпляр, к нему нет помет: «дупликат», «трипликат» и пр.

дей для Англии, для того что в английской службе и берет оттуда жалованье. О транспорте в Шоню я доносил королю, что, хотя он не изволил мне открыть имяни того советника, однакож я могу сказать, кто б он ни был, что не толко он королю верной совѣтник, но самой изменник по таким ево советам, и пространно говорил, что, ежели не переведены будут сухопутные войска в Шоню, а будут в Зеляндии, никакая полза королю от того быть не может, кроме разорения, и сколько мог разсуждал ему и приводил к тому, чтоб не слушал тех советов, противных интересам своим. На конец разговору и то сказал: ежели войска его величества не вступят в Шонию, какая помощь будет в сей войне от стороны его величества союзником его; а ежели его величество никакой помощи с своей стороны союзником своим не учинит, заимно и союзники ево никакой помощи, которой он от них желает, не учинят. К тому ж и с убытком ему разсуждал, какой убыток ис того будет, естли все войска держать в Зеландии на своем хлебе, а будет в Шону переведены будут прежде жатвы, Шона может их пракормить без наимнейшаго королю убытка. Все те мои слова изволил прилежно слушать и сказал мне, что он доволно видит, что совет того министра весма противен ево интересам и он его не примет, а будет старатца, чтоб войска перевесть в Шону, как скоро возможет. О транспорте известном говорил я королю, чтоб не умедля то чинить. Изволил мне сказать, что он желает, дабы тот транспорт был чинен вместе, когда зачнут сухопутные войска действовать в Шоне и в Норвежии, чтоб тем не допустить шведов обратить всех своих сил в Стеколм против войск, которые будут высажены ис караблей. Я доносил, что позно будет время, ежели 3 месяца еще мешкать тем десантом. Изволил сказать, что помыслит о том. Вчерашняго дни о том же десанте говорил я с Выбеем. И он такой же мне ответ сказал и говорил, чтоб по трех или 4-х днях, съехавшись мне с ними, и определить все, как тому быть. Что учинится, донести вам не умедлю и с тем нарочно отправлю Темирева. А ныне за тем ево держу, чтоб чрез него мог что конечного вам донесть о том десанте. Сколко могу у короля и у министров стараюсь и с адмиралами говорю, чтоб флот как наискорей отправили и впредь неусыпно того домогатца буду. Флот царского величества нужно, чтоб совсем был готов. К походу ж, ежели здешней изневестно придет, чтоб не было мешкоты за флотом царского величества тогда. Прежде доносил я вам, что совет короля свейского зэвывают со всего государства депутатов на генералной совет. А ныне получил я список с уневерсалу, каков они выдали о съезде на тот совет, с которого копию ради известия вам при сем посылаю. Здесь разсуждают о короле шведцком, что умер или обезумел так, что не может правителствовать, а бес того не чают, чтоб министры смели зэвывать все государства на совет. Ис Копенгагена, 22-го дня апреля 1710-го» (ЦГАДА, Кабинет П. В., отд. II, кн. 12, лл. 246—250).

Приводим письмо Г. И. Головкина к В. Л. Долгорукому от 21 апреля: «Мой государь князь Василей Лукичь. Писмо милости вашей, ко мне писанное марта от 14 под нумером 15, я купно з дупликаты с отправленных писем и куриером Вулфом, под нумерами 13-м и 14-м, марта от 12-го и 13-го чисел получил [1]. А куриер Вулф еще к нам не бывал и писма вашей милости нумера 12-го сюды не прихаживали, и дупликата ваша милость со оного не прислал. И неизвестны мы подлинно, что [2] с остатними дацкими войски, которые в Гебзенбурке сидели, учинилось. Только имеем ведомость от Лита, что будто оных дацких войск от 10 до 12 тысячь [3] спаслось и перевезены ис Шоны, о чем повсевремянно ожидаем от вас подлинной ведомости. Помянутые вашей милости писма его царское величество изволил слушать все. И что его, короля датского, объявле-

[1] Письма 13—15 хранятся в ЦГАДА, фонд Сношения с Данией, № 7.
[2] Далее письмо написано шифром.
[3] В другом списке: 21 тысяч.

ние, которое к вам послано за собственною рукою его величества о случении флотов и о десанте, принял за благо, и то его величеству зело приятно, и желает, дабы его королевское величество датский потому изволил непременно ради общей пользы, как скоро возможно, исполнять и ради корреспонденцыи карабли ко флоту его царского величества немедленно присылать. О поздравлении же на обе стороны флотов его царского величества и короля датского изволишь трудитца по прежнему указу, чтоб о том с вами на писма утвердили, и в том изволь им объявить ясно, что царское величество инако то не позволит, кроме того что равною мерою на обе стороны, как они и с неприятелем своим королем швецким в мирное время, обходя нас. А естли б в том, что с стороны царского величества стороне противность показали, то б был знак их неприязни. А флот наш и транспорт к Выборку нагружен и во всякой готовности. И чаем в сих днях на море, понеже уже река вскрылась, а на море ежедневно ожидаем, что очиститца от лду. И его величество особою своею на том флоте изволит итти к Выборку, куды и мы за его величеством поедем. Что принадлежит о субсидиях и о том, коликим числом материалов ко флоту изволил его царское величество королю датскому ныне вспомочь, також и впредь вам при самом нужном случае что обещать велено, о том к вашей милости писано с капитаном от лейбгвардии з господином Измайловым, с которого писма к вашей милости при сем дупликат посылаю. И естли первое не дошло, изволишь по тому чинить. А прежде о субсидиях никакого объявления, чтоб имянно назначено было число посланнику Юлю, не учинено. Також и что вам впредь о субсидиях обещать велено, о том он неведом, и впредь ему объявлять не будем. Что же вашей милости и полскому министру по указу королевскому дацкие министры объявляли о писме резидента их из Амбурка, что предлагал им Иордан о миру с королем швецким, и в том изволите и впредь розведывать, дабы король партикулярного миру не учинил. А что Иордан тому их дацкому резиденту объявлял, что он ведает, что будто его царское величество с королем швецким партикулярной мир хочет учинить и доволствуетца толко тем, чтоб уступлено было его величеству с швецкой стороны Петербурк и Шлюсенбурк, а протчее все отдает шведу, что будто он, будучи в Мариенвердене, сам от его величества слышал, и то самая ложь. Изволишь в том его, короля датского, обнадежить, что его царское величество один миру не учинит без удоволства и союзников своих. И естли б были от шведа какие предложении, то о том по должности договора приобщено бы было его королевскому величеству датскому. А о том, что Иордан говорил ложно, будет писано ко двору их, и чтоб впредь таким плевелам отнюдь не верили [1]. Слуга твой Гаврило Головкин [2]. Из Санкт-Петерзбурка апреля 21-го 1710-го» (ЦГАДА, Сношения с Данией 1710, № 3, лл. 85 — 86 (расшифровка приведена на лл. 87—88). Дубликат — там же, № 4, лл. 38—39 об., с записью под текстом: Таново первое послано из Санкт-Петерзбурка чрез нитавскую почту апреля 21-го дня).

К № 3672. «Письма ваши с репортом чрез сына вашего до нас дошли». — Сын Б. П. Шереметева — полковник М. Б. Шереметев (1672—1714 гг.). Петр I поручил ему 17 февраля ехать к фельдмаршалу Б. П. Шереметеву, расследовать об «остановке» со сбором провианта и привезти по этому вопросу рапорт фельдмаршала (№ 3612). Рапорт Б. П. Шереметева не найден.

«Мы в бытность свою у вас под Ригою. . . и после писмами подтверждали». — Петр I был под Ригою с 10 по 14 ноября 1709 г. (Письма и бумаги П. В., т. IX, вып. 2, стр. 1343, 1345—1346). 4 декабря 1709 г. Петр I писал Б. П. Шереметеву: «Ежели к Рожеству вам быть невозможно, то лутче вам к Москве не ездить» (№ 3534).

[1] Здесь шифр кончается.
[2] Подпись Головкина с датой в дубликате отсутствует.

«О несчастливой баталии датчан в Шоне» — поражение датчан в Сконии (см. стр. 537 к № 3657).

«Оныя там удержатца не могли». — Дания возобновила войну с Швецией в конце 1709 г. успешным десантом в шведской провинции Сконии на юге Скандинавии (Письма и бумаги П. В., т. IX, вып. 2, стр. 1397—1399); однако датчане не удержались в Сконии, потерпев поражение в битве под Гельсингборгом 17/28 февраля.

«Шведы ныне, не имеючи на земли дела з датчанами». — Победа шведов над датчанами высвобождала часть шведского войска, которую можно было перебросить в Лифляндию.

Либекер — шведский генерал. В октябре 1708 г. шведский корпус, находившийся под командой Либекера, был разгромлен Ф. М. Апраксиным в Ижорской земле. В 1710 г. генерал Либекер находился в Лифляндии.

«За выхождением флота датцкого», флот датский «сильно готовитца». — Датский флот готовился выступать против шведов. См. об этом стр. 480, 482 к № 3586.

«Того для изволите сюда прислать три полка пехоты». — Петр I, усматривая возможность передвижения шведских войск, готовил силы для контрдействий.

«Ингермоланской и Астараханской» полки, «которые всегда при нас были». — Полки эти, вместе с гвардейскими (Преображенским и Семеновским), сопровождали Петра I в его поездке за границу в 1709 г. и выполняли службу охраны при Петре I и при Екатерине Алексеевне (№№ 3423, 3424, 3425, 3428); в сражениях 1708—1709 гг. они выполняли ответственные задания.

«Указ обер-коменданту Нарышкину от нас послан» — указ К. А. Нарышкину от 5 апреля (№ 3674).

«с сыном вашим» — т. е. с М. Б. Шереметевым (см. о нем выше, стр. 560).

«Генерал-маэор Ностиц пишет. . . И с тех ево писем посылаем к вам копии». — О письмах Ф.-Г. Ностица Петр I писал Б. П. Шереметеву 6 марта (№ 3620 и прим.), к которому были приложены письма Ф.-Г. Ностица (Сб. РИО, т. 25, СПб., 1878, стр. 176—184).

«От Риги почту. . . вели. . . перевесть. . . на Нарву. О чем мы и к обер-коменданту Нарышкину в Нарву писали». — См. указ нарвскому обер-коменданту К. А. Нарышкину от 5 апреля (№ 3674).

К № 3673. «Почту. . . велели мы перевесть». — Об изменении пути следования курьеров от Риги Петр I писал 4 апреля Б. П. Шереметеву (№ 3672), 5-го — обер-коменданту Нарвы К. А. Нарышкину (№ 3674). Повидимому, жалобы курьеров на неисправность почты, связанную с нехваткой лошадей (см. №№ 3661, 3670, 3674), послужили толчком для установления «прямой почты» (как писал Петр I к Б. П. Шереметеву).

«Послали для постановления оной [т. е. почты] нарочно отъютанта своего». — Как видно из ответа В. Н. Зотова (см. ниже), Петр I послал своего адъютанта поручика Д. А. Шестемирова.

«И о том надлежит вам сноситца с фелтьмартшалом», т. е. с Б. П. Шереметевым, «понеже и к нему о том писано» — см. письмо Петра к Шереметеву от 4 апреля (№ 3672).

«Письмо ваше. . . от Фелина марта 26. . . » — см. письмо В. Н. Зотова на стр. 525—526 к № 3633.

«ревельских выхотцев». — В. Н. Зотов в письме от 26 марта писал о перебежчиках из Ревеля.

Письмо В. Н. Зотова к Петру I от 5 мая, в котором он отвечал на указ Петра I от 5 апреля: «Всемилостивейший царь государь. Доношу вашему величеству. Апреля 30-го дня получил я писмо от светлейшаго князя Александра Даниловича,

писанное в Юнфоргофе того апреля 16 дня, в котором предложено: его светлейшество оттуду к Санкт-Питербурху восприимет путь вскоре, того б ради поставить от Дерпта до Копорья по 50 лошадей драгунских добрых, да для провожанья драгун по 50 человек на лошедях же на каждом стану, и чтоб стан от стану был в 4-х милях. По которому его светлейшества писму приказал я того ж числа у пароля, дабы в репортах написали ис полков имянно, сколко в котором к поставке на помянутые станы годных лошадей, против которого приказу репортами за руками объявили годных лошадей в Олонецком 93, в командрованном 60, итого 153 лошади, а в Таболском ни одной на подставы годной нет. Того ради сего майя 1-го дня оные полки нарочно смотрил я по воловым имянным спискам, ис которых выбрал нарочитых Олонецкого 160, командрованного 40, итого 200 лошадей. И с теми лошедми и при них з драгуны сего майя 2 числа отправил я для розставки на подставы Олонецкого полку маеора Исленьева и велел ему на 7 подстав к прежним поставленым прибавить на каждую подставу по 30 человек, итого будет на 7 подставах 350 человек. А на осмой подставе за 3 мили от Нарвы в деревни Вайваре велел я с ведома господина обер-коменданта определить казаков 50 человек, которые тут стоят. На вышепомянутые ж 8 подстав на каждую по 50 лошадей добрых приказал я оному маеору собрать из уездов крестьянских лошадей для того, что из драгунских выбрать за худобою не мочно. А в Нарве, в Ямбурхе, в Пилове о поставке подвод и провожатых писал я к господину обер-коменданту Кирилу Алексеевичю. По прежнему вашего величества присланному ко мне указу з здешних обывателей собрал я на почту 30 лошадей и послал к господину отъютанту Шестомирову сего числа, а что впредь собрано будет, к нему ж отошлю. Вашего величества нижайший раб Василей Зотов. От местечка Обер-Пален, майя 5 дня 1710» (ЦГАДА, Кабинет П. В., отд. II, кн. 11, л. 177/183 и об.).

К № 3674. «Писали мы к фельтмаршалу Шереметеву» — см. письмо Петра I к Б. П. Шереметеву от 4 апреля (№ 3672).

«А от Нарвы куда им итти, о том указ прислан будет впредь».—25 мая Петр I распорядился, чтобы эти полки были отправлены в Петербург (№ 3756).

«почту . . . от Риги на Псков . . . ныне перевесть. . . до Нарвы, о чем мы и к . . . фельтмаршалу Шереметеву . . . и к Зотову писали». — Петр I писал об этом 4 апреля Б. П. Шереметеву (№ 3672), 5 апреля — к полковнику В. Н. Зотову (№ 3673).

«отъютанта своего». — Установить почту от Риги до Нарвы Петр I поручил Д. А. Шестемирову (см. стр. 561—562 к №№ 3673 и 3676).

«многие . . . курьеры приносят нам жалобу» на неисправность почты — см. об этом же письма Петра I от 2 и 4 апреля к Л. Думашеву, Я. Н. Римскому-Корсакову, Б. П. Шереметеву (№№ 3661, 3670, 3672).

К № 3675. «О обидах полковника Фелзина . . . уездным людям». — Повидимому, полковник Фелзин судился за злоупотребления в Ингерманландии, поскольку письмо Петра I обращено к ингерманландскому ландрихтеру Я. Н. Римскому-Корсакову. О полковнике Фелзине сведения отсутствуют.

К № 3676. Письмо является дубликатом письма Петра I к Б. П. Шереметеву от 4 апреля, посланного 5 апреля с денщиком Желябовским (№ 3672), но с припиской в последней строке и с постскриптумом. Письмо от 5 апреля было послано 6 апреля с сыном фельдмаршала Шереметева — М. Б. Шереметевым. См. прим. к № 3672.

«Послали мы отъютанта своего». — Был послан поручик Д. А. Шестемиров (см. стр. 561, 563).

«К Василью Зотову указ послан». — Петр I послал одновременно письмо к полковнику В. Н. Зотову от 5 апреля (№ 3673).

«Генерала Энсберка. . .». — Полковник Николай Энцберг принят на русскую службу в 1710 г. «полным генералом» (№ 3593).

Помещаем письмо к Б. П. Шереметеву К. А. Нарышкина, который сообщал Б. П. Шереметеву, какие меры он принял для выполнения указа Петра I об отправке трех пехотных полков из Риги до Нарвы, о почте от Риги до Нарвы: «Премилостивый мой государь Борис Петровичь. Здравие ваше, государя моего, желаю душевне да сохранит господь бог всегда во благополучии невредимо. Сего апреля 8 дня получил я от царского величества указ за подписанием собственные его величества руки, пущеной из Санкт-Питербурха сего ж месяца 5 числа, в котором указе предложено: от его царского величества писано к вам, государю моему, дабы ваша милость из своего корпуса от Риги отправил 3 полка пехотных и выслал на Дерпт, а от Дерпта до Нарвы водою. И того б для приготовить им у Дерпта доволное число всяких судов, на чем доехать до Нарвы, а от Нарвы куда им итти, о том де указ прислан будет впредь. В том же его царского величества указе предложено почту, которая постановлена от Риги на Псков, надобно ныне перевесть прямо Лифляндами до Нарвы, о чем де и к вам, государю, также и к господину Зотову писано. И послан для установления той почты нарочно отъютант его государев капитан-порутчик Шестемирев. И чтоб почту во осмотрении иметь, дабы была исправна. Многие де куриеры приносят его величеству жалобу, что часто им случается от перемены до перемены пешим ходить. Что вам, государю, объявляя, во известие доношу. Для ходу отправленых от вашего превосходительства 3-х полков от Дерпта водою до Нарвы велел я псковскому коменданту Гулцу, как наискорее, собрать во Пскове и около Пскова и в других тамошних местех и в Обезерье[1] суды все и исправить оные, дабы были к ходу во всякой готовости. А как вода вскроетца, то б тотчас суды провадить к Дерпту. И в том показать усердное попечение, дабы те суды всеконечно по первой вскрывшейся воды припроважены были к Дерпту. О почте вам, государю, истину доношу. Я одержим великим попечением, аще и имею усердное радение, дабы хотя что мочно по самой крайней нужде управить. Токмо, как вижу, ни по какой мере, кроме одной подставы, которая имеет быть в Нарве, истратитца невозможно, и то куплеными лошадьми, понеже не токмо уездные крестьяне русские, но и чюхне завоеванные пришли в крайную нужду и скудость от бытия в здешних местех Ингермонландской армии и проходов как в армею в Полшу, так и из армеи в Нарву, а из Нарвы в Эстляндию и в Санкт-Питербурх, других полков. К тому ж еще перед сим временем по зимнем пути, для отвоски в Санкт-Питербурх пушек и протчей артилерии и амуниции, и достальные у чюхне лошади, у кого что сыскалось, без остатку и ис тех малое число назад хотя вернулось, то и те от худобы пораспропали. А ныне, в чем зелная нужжа позывает, то за неимуществом лошадей возят на быках. Сего ради прошу вас, милостивого моего государя, дабы по вашему государскому милосердому разсмотрению почты поставлены были от Риги до Нарвы казачьи, понеже кроме их, как я признаваю, и знатца некому. А ежели что к ним в прибавку обыщетца где в уездех, и то бы и гораздо добро. А больше всего пологаюсь в ваше государское милостивое разсмотрение» (ЦГАДА, Сношения с Швецией 1710, № 8, лл. 8—10 об.).

К № 3677. «Писмо ваше, пятого дня сего месяца писанное» — письмо Ф. М. Апраксина от 5 апреля, см. стр. 538—539 к № 3657. Письмо Петра I к Ф. М. Апраксину явилось ответом на предложение штурмовать Выборг, которое выдвинули генерал-майоры Р. В. Брюс и фон Беркгольц и поддержали инженеры полковник де ла Патриер и подполковник Бриль (см. стр. 539 к № 3657, а также Сб. военно-ист. материалов,

[1] Так в тексте.

вып. V, СПб., 1893, стр. 91). План штурма был основательно продуман ими. В своем ответе Петр I тщательно разбирает все доводы «за» и «против» штурма.

«Штурмовать для лда зело изрядно», т. е. наличие крепкого льда является благоприятным условием для штурма.

«Гварнизон 5000», т. е. гарнизон Выборга, «равняется числу атакующих».

«Не имеете бреша». — Петр отвечает на предложения генерал-майоров Р. В. Брюса и Беркгольца: «мы. . . никакова бреша учинить не можем».

«Не разорен болварк «А»». — Петр I показал этот больварк на чертеже, который приложил к своему письму (см. стр. 101).

«Хотя и с малою дефензиею». — Петр снова отвечал на предложение Р. В. Брюса и Беркгольца, которые предполагали начать штурм «без бреша», «избрав место, которое в худой дефензии».

«Гварнизон не утомлен гораздо» — т. е. неприятельский выборгский гарнизон еще недостаточно утомлен осадой.

«. . . не имеете малых мартирцов довольно» — т. е. легких переносных мортир.

«Которые будут для деверзии з других сторон, то не имеют опрош». — Апроши, или подкопы к Выборгу, были сделаны к этому времени лишь со стороны замка. С другой стороны они были сделаны позже: 22 апреля Ф. М. Апраксин писал Петру: «К Выборгу. . . доделываем апроши и батареи», а 21 мая Петр спрашивал Апраксина, когда начнут делать апроши с другой стороны (№ 3740).

«Выручки опасатца гораздо не надлежит» — т. е. можно особенно не опасаться попытки со стороны шведов выручить осажденный Выборг.

«А шведам, покиня без людей Шонон, итить нельзя великим числом. . .». — Шонон или Сконня — шведская провинция в Скандинавии. В начале 1710 г. датчане совершили удачный десант в Сконию (см. № 3585 и прим. к нему). Но в феврале шведы стянули большие военные силы в Сконию и нанесли сильное поражение датчанам в битве под Гельсингборгом (стр. 537 к № 3657). Петр I считал, что шведы не могут итти на выручку осажденного Выборга «великим числом», так как им нельзя оставить («покинуть») провинцию Сконию («Шонен») без защиты («без людей»).

«Пред двемя днями» — т. е. два дня тому назад.

«Датская баталия не так много проиграна, как писали». — «Датская баталия» — поражение датчан под Гельсингборгом 17/28 февраля. Первые известия о поражении датчан сообщали, что из 16 000 датчан осталось около 8000 человек (№ 3657).

«Оной шторм мы, яко далеко будущия оттоль. . . не возбраняем. . .». — Петр, будучи далеко от Выборга, не возражал против штурма.

«Мы к походу готовы». — Балтийский флот с вице-адмиралом К. И. Крюйсом и двумя контр-адмиралами (Петром I и Ф. И. Боцисом) был готов к отплытию — ждали, чтобы прошла Нева. Она вскрылась 13 апреля (№ 3685; Записки Юста Юля, М., 1899, стр. 186). В походе участвовало 250 судов. Флот должен был перебросить войска к Выборгу, доставить осадному корпусу под Выборгом артиллерию, боеприпасы, провиант и фураж, принять участие в штурме Выборгской крепости и блокаде Выборга со стороны моря (М. Васильев, Осада и взятие Выборга. . . в 1710 г., М., 1953, стр. 62).

Ф. М. Апраксин отвечал Петру I письмом от 10 апреля: «Всемилостивейший государь. Вашего величествия письмо, от Санкт-Питербурха настоящего апреля 7, при лагаре у Выборха 8 числа о штурме выборском получил, на которое вашему величествию доношу, что я в такой страх бес повеления вашего величествия никогда вступить не мыслил. А что предлагали господа генералы-маеоры, тово мне вашему величествию было не донесть не возможно.

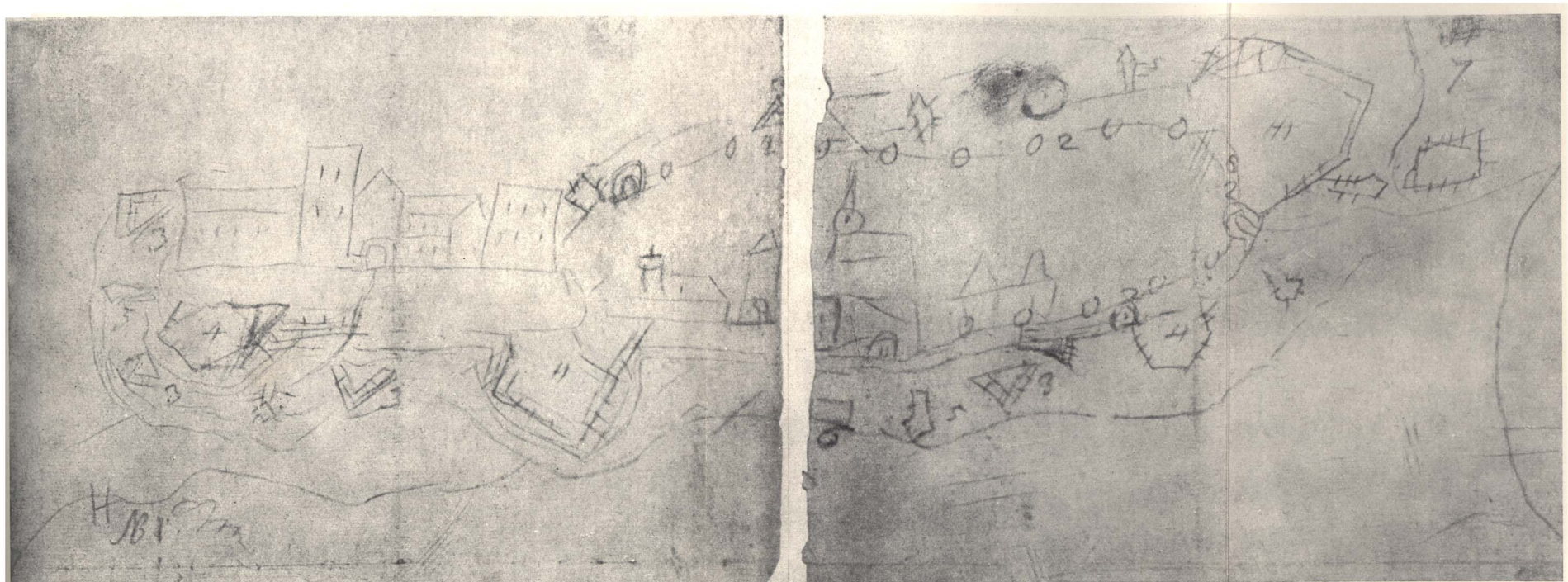

Чертеж укреплений Выборга, 1710 (см. прим. к № 3677)

Центральный Государственный Архив Древних Актов

3 батарей, государь, и шанцов, которые начали делать, дондеже доделают, облехчить людем не возможно; ежели оставим, то неприятелю будет кураж и надеемся с божию помощию невдолге совершить.

А от бомб наших в пушечной стрельбе неприятелем есть великое разорение; очевидно видим, как разоряютца и как вновь работают.

Что от неприятелей было выстрелов пушечных к нам и сколько с наших батарей по них было пушечной стрельбы, такожде сколько от нас к ним по отпуск сего письма посажено бомб, и сколько от них в наши шанцы, посылаю при сем письменное доношение.

Иного г доношению не имею, но точию паки поздравляю вашему царскому величеству пресветлым тридневным востанием Христа бога нашего и всем пребывающим при вашей царского величества милости и желаю, дабы сподобил нас видеть немедленно особу вашу и персональне поздравить щасливым вашим к нам прибытием. Господа генералы-маеоры и господин брегадир и все афицеры поздравляют ваше величество настоящим сим праздником. Вашего величества нижайший раб адмирал Апраксин. Из лагару от Выборха, апреля 10 1710» (ЦГАДА, Кабинет П. В., отд. II, кн. 11, лл. 38—39. Напечатано: Сб. военно-ист. материалов, вып. V, СПб., 1893, стр. 98).

Помещаем фотоснимок наброска крепости Выборг и ее укреплений. Чертеж находится в ЦГАДА, Кабинет П. В., отд. II, кн. 11, лл. 25 об.—26 (см. фото).

Помещаем письмо Ф. М. Апраксина к Петру I от 12 апреля: «Всемилостивейший государь. Покорно вашему величествию доношу. Сего числа от неприятеля из города на наши шанцы вылазка не малая, которых, с божиею помощью, проводили с не малым уроном и взяли трех языков. А что в распросе сказали, посылаю до вашего величествия письменное доношение. Вашего величествия нижайший раб адмирал Апраксин. Из лагару от Выборга, апреля 12 дня 1710» (ЦГАДА, Кабинет П. В., отд. II, кн. 11, л. 32. Напечатано: Сб. военно-ист. материалов, вып. V., СПб., 1893, стр. 99).

К чертежу Петра I (к № 3677). Чертеж помещен при письме Петра I от 7 апреля, он сохранился в копии XVIII в. и очень близок к чертежу («абрис»), который был прислан Ф. М. Апраксиным Петру при письме от 5 апреля (помещен в Сб. военно-ист. материалов, вып. V, СПб., 1893, прилож. № 69). Чертеж Апраксина выполнен более тщательно, чертеж Петра I — упрощенный. Однако сравнение обоих чертежей убеждает, что мы имеем дело с двумя разными чертежами, что чертеж Петра иллюстрирует его письмо и является графическим ответом на план штурма, присланный Апраксиным. Петр писал: «Не имеете бреша и не разорен болварк «А»» и изобразил брешь на болварке «А», которую считал необходимым условием штурма. И далее: «И во время шторма не имеете малых мартирцов довольно, чем бы стены и от стен возможно неприятеля также и от пушек отбить» — и изменил расположение мортир, отстоящих на чертеже Апраксина довольно далеко друг от друга, сосредоточив 6 мортир в одном месте для поддержки атакующих. Таким образом, то, что чертеж принадлежал Петру I, был им набросан и приложен к его письму, подтверждается не только тем, что он сохранился в некоторых списках данного письма, но и отдельными местами текста.

К № 3678. Осадный корпус, выступивший в поход 16 марта, «взял марш», как сообщал Журнал или Поденная Записка, «с малою частью артиллерии», а именно было взято только 10 двенатцатифунтовых пушек и 3 мортиры (Журнал или Поденная Записка, ч. 1, СПб., 1770, стр. 243). По мнению М. Васильева, «парк

осадной артиллерии состоял из двенадцати 12-фунтовых пушек и четырех мортир» (М. Васильев, Осада и взятие Выборга рус. войсками и флотом в 1710 г., М., 1953, стр. 44).

Некоторые пушки вышли из строя (см. письмо Ф. М. Апраксина от 2 апреля в прим. к № 3657). 8 апреля Ф. М. Апраксин снова писал о пушках Петру I: «Которыя мортиры с нами, также и пушечные лафеты в оковках, железо зело плохо и непрестанно ломается; изволишь ваше величествие, которыя мортиры и пушки готовятся к походу от Петербурга, приказать осмотреть и учинить пробу; а здесь, если станут портитца, чинить будет не без труда. Вашего величествия нижайший раб адмирал Апраксин. Из лагеря от Выборга, апреля 8 дня 1710» (ЦГАДА, Кабинет П. В., отд. II, кн. 11, л. 24 об. Напечатано: Сб. военно-ист. материалов, вып. V, СПб., 1893, стр. 91).

К № 3679. Письмо очень близко по тексту к письму Петра I от 4 апреля (№ 3669).

К. А. Нарышкин отвечал на оба указа Петра I (ответ его на стр. 548—549 к № 3669).

К № 3680. «Челобитная курчан. . . на Анисима Щукина и на протчих». — Челобитная не найдена. Анисим Яковлевич Щукин (ум. 1720 г.) заведовал Ингерманландской канцелярией, с 1711 г. был назначен обер-секретарем Сената. В 1708 г. его обвинял в «воровской» отчетной ведомости по Ижорской канцелярии В. С. Ершов. Он писал: «без него, Анисима, хотя б его и вовсе не было, не убыточнее будет, для того что убыточнее его, Анисима, едва кто сыщется ль» (Рус. Старина, 1872, июнь, стр. 915—917).

К № 3681. «Письмо ваше от 29 . . . марта. . .». — Письмо Меншикова не найдено.

«О князе курлянском, чтоб ему быть наследником». — Курляндский князь — курляндский герцог Фридрих-Вильгельм. В 1710 г. шли переговоры о браке царевны Анны Иоанновны с курляндским герцогом. Брак состоялся 31 октября 1710 г. См. об этом браке №№ 3959, 3987 и прим. к ним.

«О том писать х королю [т. е. Августу II] и здесь Фицтуму говорить». — Фицтум — Фицедом фон Экштедт, придворный саксонского курфюрстского двора, доверенное лицо короля Августа II, находился в России с тайным поручением Августа (см. о нем и о его поручениях на стр. 541 и 542).

«О неготовости прамов». — Прам — однопалубное плоскодонное судно, вооруженное 16—18 орудиями.

«О Гольце. . . я не слыхал, что. . . приехал. А. . . судить его. . .». — Барон Генрих Гольц, фельдмаршал-лейтенант, в 1709 г. находился с русским корпусом в Польше. В начале 1710 г. его заменил генерал Янус. А. Д. Меншиков настаивал на предании Гольца суду. О прибытии генерала Г. Гольца в Москву находим указание в донесениях Витворта от 23 марта (Сб. РИО, т. 50, СПб., 1886, стр. 338, 336). Об обвинениях, предъявленных генералу Гольцу, см. письмо Петра I к Б. П. Шереметеву от 23 апреля и указ от 8 сентября (№№ 3697, 3971 и прим.), а также Г. В. Есипов, Князь А. Д. Меншиков (Рус. архив., М., 1875, стр. 209—212) и Записки Юста Юля, М., 1899, стр. 214—216.

«Сие уже 4-е писмо от меня» — т. е. четвертое письмо в апреле (до этого были апрельские письма от 1, 2 и 4-го чисел.

«О Ржевском» — т. е. о полоцком коменданте Н. Т. Ржевском.

Петр Яковлев — П. И. Яковлев; уже в 1698 г. он был поручиком лейб-гвардии Семеновского полка, неоднократно выполнял ответственные задания Петра I, в 1710 г. —полковник и бригадир, впоследствии генерал-майор и генерал-лейтенант.

Келин — А. С. Келин, полковник и комендант Полтавы, прославился героической защитой ее в 1709 г.

Айгустов С. В. — за Полтавское сражение произведен в 1709 г. из полковников в генерал-майоры.

«Х князю Дмитрею» — князю Д. М. Голицыну.

«Секретаря Гельхерта курляндского вели взять на караул», «О том Рен. . . объявит». — Рен — генерал от кавалерии Карл-Эвальд Ренне, находившийся на русской службе. Письмо Рена (см. ниже к № 3683) не выясняет, в чем заключалась вина Гельхерта.

«Завтрашний праздник» — 9 апреля — первый день праздника Пасхи.

«Чаю, будем в красном же». — Вероятно, цветная одежда по случаю праздника. 9 мая 1709 г. Петр 1 писал: «хотя сегодня Николин день, только в красном быть нельзя» (№ 3185).

К № 3682. «Преображенских и семеновских афицеров и салдат. . . . отпустите». — Преображенские и семеновские солдаты возвращались из Курляндии (см. стр. 525, 537 к №№ 3633, 3654).

«вели у них принять. . . коменданту. . .».—Псковским комендантом был К. Гулиц.

К № 3683. Карл-Эвальд Ренне, генерал от кавалерии в русской армии; принимал участие в переговорах о браке герцога курляндского Фридриха-Вильгельма с одною из царевен.

«Два писма ваши нам вручены» — письма Ренне не найдены.

«. . . племянницы мои здесь». — В конце марта (28-го числа) в Петербург приехали «обе вдовствующие царицы и три молодые царевны-племянницы»; повидимому, туда приехала и сестра Петра — Наталия Алексеевна (Записки Юста Юля, М., 1899, стр. 182; ср. Сб. РИО, т. 50, СПб., 1886, стр. 332, запись от 2 марта). «Племянницы мои» — дочери царя Иоанна Алексеевича: 1) Анна (1693—1740), впоследствии императрица (1730—1740), 2) Екатерина (1691—1733), впоследствии герцогиня мекленбургская, 3) Прасковья (1694—1730).

«Князю [т. е. А. Д. Меншикову] переслатца можем» — т. е. с князем можно списаться.

«Фицтум сюды приехал». — т. е. Фицедом фон Экштедт, прибыл в Россию с тайным поручением Августа (стр. 541, 542 к № 3658).

«О секретаре Гельхерте». — Гельхерт — курляндский секретарь. Петр I распорядился «взять» его «за караул, чтоб не ушел» (№ 3681).

Помещаем письмо К.-Э. Ренне от 23 апреля, в котором К.-Э. Ренне доносил Петру I о свидании с герцогом курляндским: «Всемилостивейший государь. Вашего царского величества всемилостивейшее писание получил, на что вашему царскому величеству доношу. С его светлостию принцом курляндским на границе пруской я виделся, которой зело оному вашего царского величества милостивому призрению рад: первое, о такой изрядной невесте; другое, вашего царского величества надежен милостивого к себе защищения. А как я от него поехал, оной остался на границе пруской, а ныне чаю, что уже в Курляндии. И послы от его светлости до вашего царского величества готовы, которые были вчерашняго дня у его светлости господина генерала-фелтьмаршала князя Александра Даниловича Меншикова, и о всем оном поведении яснее вашему царскому величеству благоволит писать его светлость господин генерал-фелтьмаршал князь Александр Данилович. Всепокорнейше вашего царского величества прошу милостивого к себе призрения, о чем будет за нас вашего царского величества просить его светлость господин генерал-фельтьмаршал князь Александр Данилович. В прочем остаюся вашего царского величества, моего всемилостивейшаго государя всепокорнейший слуга Carl-E. Rönne. Из Юнфоргоф, дня 23-го апреля 1710 года» (ЦГАДА, Кабинет П. В., отд. II, кн. 11, л. 618).

К № 3684. Письмо является в значительной части повторением письма от 8 апреля (№ 3681). См. примечания к этому номеру.

«В нашем дому» — дворец Петра I в Петербурге.

«До вашего [дома] еще не дошли». — Вероятно, дом А. Д. Меншикова на Васильевском острове (Рус. Архив, 1875, № 10, стр. 477; Петербург Петровского времени, СПб., 1948, стр. 155).

«Хозяйке вашей», т. е. жене А. Д. Меншикова — Д. М. Меншиковой.

«презент. . . . не вовсе чистою работою зделан: воистинно первой сей фасун в руках». — Повидимому, Петр I прислал в подарок одно из своих токарных изделий.

«А о портрете, ежели не подобно, не наша вина, но хто нас розрезал» — т. е. за сходство портрета отвечает резчик (или гравер).

Возможно, Петр I послал А. Д. Меншикову в подарок гравюру П. Пикара «Полтавская баталия», на которой на фоне сражения изображен крупным планом Петр I, в боевой позе, верхом на коне, обернувший лицо к зрителю. Указанная гравюра Пикара относится к 1710 г.

К № 3685. «Двои писма ваши я получил». — Повидимому, Петр I сообщал о получении писем Ф. М. Апраксина от 8 (стр. 566 к № 3678) и от 10 апреля (стр. 564—565 к № 3677).

«О зборе афицеров трудитца будем». — В письме от 8 апреля Апраксин предлагал «собрать и пересмотреть» офицеров и рядовых, которые находятся «в отлучках к Москве» или «оставлены в городех для дел и за болезнями», и после смотра прислать годных в полки.

«Вчерашняго дни [т. е. 13 апреля] река. . . прошла». — Датский посланник Юст Юль, находившийся в Петербурге, также записал, что 13 (24) апреля вскрылась Нева и фарватер в течение одного дня очистился от льда. Юст Юль отметил в своих «Записках», что во время сильного ледохода, когда почти невозможно было плыть по реке, Петр перешел через нее на своем голландском буере, сам управляя им (Записки Юста Юля, М., 1899, стр. 186).

«Мы с 17 или 18 чисел сего месяца станем выводить флот и чаем. . . в 23 день вытить в море». — Флот двинулся вниз по Неве 25 апреля и в течение 4 дней совершил переход из Петербурга в Кроншлот (М. Васильев, Осада и взятие Выборга, М., 1953, стр. 66).

«Просим вас. . ., чтоб встречю выслано было какое судно». — Петр I повторил это распоряжение более подробно 22 апреля, указав, чтобы был выслан поручик Лов, чтобы были расставлены вехи и приготовлена пристань для выгрузки амуниции и провианта (№ 3696).

Ф. М. Апраксин отвечал на письмо Петра I от 14 апреля письмом от 22 апреля: «Всемилостивейший государь. Всемилостивейшее ваше письмо, от Санкт-Питербурха 14, при Выборхе в лагаре 18 числа принял и за милостивое ваше уведомление о вываде флота и о всех ваших поведениях приношу мое рабское поклонение. О здешнем состоянии доношю, для подлиннаго уведомления отправлял казацкую партию до Веклокса, которые ко мне щасливо возвратились и привели подлинных языков — дву человек рейтар, да посацких 14 человек; что сказали в роспросе, посылаю до вашего величествия письменное доношение. К Выборху, государь, доделываем апроши и батареи, хотя и не бес труда, аднакож оставить невозможно. И неприятели от нас зело крепятца, только, чаю, их крепости, когда ваше величествие изволите к нам прибыть, помогать немного будут. Третьего дня к нам пришел один дезертер, сказал в роспросе, что по ево отлучение в городе убитых больши шестисот человек и в одном доме свезено раненых триста человек, а и последние

в непрестанной работе. Вашего величествия нижайший раб адмирал Апраксин. Из лагару от Выборха, апреля 22 дня 1710» (ЦГАДА, Кабинет П. В., отд. II, кн. 11, л. 34 и об. Напечатано: Сб. военно-ист. материалов, вып. V, СПб., 1893, стр. 99—100).

К № 3686. Василий Семенович Ершов, происходил из дворовых князя М. Я. Черкасского, в 1711 г. — московский вице-губернатор; выдвинулся как «прибыльщик», или изобретатель новых налогов, в 1704 г. был начальником канцелярии дворцовых дел, затем начальником Конюшенного приказа; в 1708 г., будучи судьей Ижорской канцелярии, сообщил А. Д. Меншикову о «воровской» отчетной ведомости по Ижорской канцелярии, составленной Анисимом Щукиным.

«Подьячего Василия Пенкина вышли сюда». — Обвиняя в 1708 г. Щукина, В. С. Ершов заодно характеризовал и его «советника» Василия Пенкина, как «каторжного вора», «которому . . . довлеет без обеих ноздрей быть на каторге. . .» (Рус. Старина, 1872, июнь, стр. 915—917).

Сохранилось письмо В. С. Ершова, повидимому, к кабинет-секретарю А. В. Макарову, в котором он сообщал, о тяжелой болезни Пенкина и описывал свой «презелной. . . ужас» при мысли, что это может быть истолковано как «укрывательство» с его стороны Пенкина: «Противу имянного его великого государя указа о Пенкине с сим нарочным куриэром послано ответствование мое и подлинное аптекарское свидетельство, что тот Пенкин до того указа на 5 дней в канцелярии не бывал за сущею своею тяжкою болезнью. Отчего я ныне презелной имею ужас, дабы от неспособных мне не вытолковано было на укрывателство оного, чего мне сирому ниже помыслить можно. На что прошу прилежно тщателного охранения и подлинного о том известия, дабы я убогой от ужаса моего вскоре покой возприял. С посланных к его величеству моих писем здесь посылаю до вашей милости копию. При сем вашей, моего государя, милости вселюбителное мое с нижайшим поклоном поздравление отдаю и по бозе в вашей любви благонадежен остаюсь. Верножелателный вам всякого блага униженный слуга Василей Ершов. В Москве, 1710 май 9 день». «С сим ответствованием куриэр с Москвы не отпущон был за почтовыми подводами сего ж майя по 14 число. И противу сего числа на утренней зоре тот подьячей Пенкин в той болезни умре» (ЦГАДА, Кабинет П. В., отд. II, кн. 11, лл. 168—169 (173—174).

К № 3687. «Поместного приказа дьякам». — Повидимому, указ был обращен к дьякам Ф. С. Манукову и А. Г. Ратманову, которые находились у «соляного збору денежной казны» (Сб. РИО, т. XI, СПб., 1873, стр. 184); см. о них прим. на стр. 529 к № 3640.

Продажа соли являлась одним из источников дохода для государства. Она была монополизирована с 1 января 1705 г. (ПСЗ, т. IV, СПб., 1830, № 2009), причем стоимость соли была увеличена вдвое и больше (там же, № 2123). При составлении государственного бюджета в 1710 г. предусматривался доход от продажи соли в размере 195 442 руб. (см. № 3578). Общая сумма соляного сбора за 1710 г. составила 450 000 руб. (Сб. РИО, т. XI, СПб., 1873, стр. 184); примерно половину этой суммы надо было отдать поставщикам соли. Поставщиком соли являлся Монастырский приказ, в ведении которого находились монастыри, владевшие соляными «заводами» и варницами (Соловецкий, Антониев-Сийский, Пыскорский, Симонов, Спасо-Прилуцкий, Троице-Сергиев и др.), а также солепромышленники, из которых самыми крупными были Строгановы.

К № 3688. «Деревянное строение в Кремле и в Китае ломать веля по прежнему указу» — т. е. по указу 12 мая 1709 г., который предписывал: «в Кремле, в Китае всяких чинов людям строить каменное строение, а деревянного строения никакого отнюдь

никому не строить. . . А будет кто впредь . . . учнет деревянное строение строить, и то строение ломать». . .» (ПСЗ, т. IV, СПб., 1830, № 2232). Предшествовавшие указы о постройке в Москве каменных домов не носили такой категорической формы. Так, именной указ 17 января 1701 г. обязывал достаточных людей строить в Москве на погорелых местах каменные дома, а недостаточным разрешал строить мазанки (там же, № 1825). Указы 28 января 1704 г. и 25 мая 1705 г. предлагали недостаточным людям продавать свои дворы в Кремле и Китай-городе тем, кому «есть чем строить каменное строение», и, временно запрещая жителям других частей Москвы возводить каменные здания, рекомендовал им для этих целей покупать или выменивать места в Китай-городе у недостаточных его обитателей (там же, №№ 1963 и 2051; П. Сытин, История планировки и застройки Москвы, М., 1950, стр. 188, 195—196, 198). Юст Юль записал 10 марта (т. е. 27 февраля ст. ст. 1710 г.): «Сегодня обнародован. . . приказ, чтобы на будущее время в Кремле. . . дома строились исключительно из камня или кирпича, а не из леса» (Записки Юста Юля, М., 1899, стр. 171). Указ этот неизвестен.

4 апреля 1710 г. в Москве в Китай-городе произошел большой пожар, в связи с которым Петр I дал 20 апреля новый приказ М. П. Гагарину о застройке Москвы каменными зданиями, в котором допускал некоторые льготы относительно срока возведения каменных зданий (№ 3695).

К № 3689. «Паки подтверждаем вам, дабы вы во отправлении трех караблей. . . от Города с капитаном Рейсом. . .». — Первый указ был 20 марта (№ 3634).

«. . . о том х капитану Рейсу и к протчим афицерам. . . инструкции и потенты при сем посланы. . .». — Об инструкциях и патентах упоминается в недатированной записке К. И. Крюйса, которая была, повидимому, представлена Петру I до 15 апреля; в ней названы командиры судов: капитан Абрам Рейс, капитан-поручик Питер Шоутен и поручик Исаак Брант (ЦГАДА, Кабинет П. В., отд. II, кн. 11, лл. 257—259 и 260). Инструкция А. Рейсу см. № 3690. Кем были подписаны инструкции другим командирам и патенты, неизвестно, так как они не найдены. Патенты, которые являлись документами, удостоверявшими личность командира корабля, подписывались (особенно при поездках за границу) Петром I (ср. Письма и бумаги П. В., т. VIII, № 2471 и прим.).

«Надлежит выдать им. . . денег». — В записке К. И. Крюйса проектировалось выдать бо́льшую сумму денег, чем та, которую распорядился дать Петр I.

8 июля архангелогородский губернатор П. А. Голицын писал Петру I, что «на сей неделе» три корабля будут отправлены. 20 июля П. А. Голицын сообщил, что накануне 19-го числа «капитан Рейс и другие поручики на трех кораблях от Города путь свой восприяли. Патенты и пашпорты оным по указу отдали. . .» (В. Берх, Собрание писем имп. Петра I к разным лицам, ч. 2, СПб., 1829, стр. 82). 20 июля П. А. Голицын сообщил о выходе трех кораблей из Архангельска (стр. 527 к № 3634).

Помещаем письмо Г. И. Головкина к В. Л. Долгорукому от 21 апреля, в котором он сообщал о походе трех русских фрегатов для присоединения к датскому флоту: «Мой государь князь Василей Лукичь [1]. Понеже его царское величество повелел капитану Абраму Рейсу с тремя воинскими фрегаты от города Архангелского итти к Зунту, а каков ему, Рейсу, о том походе его царским величеством указ дан, с того при сем посылаю к вашей милости список для подлинного известия о том его походе; того ради изволите ваша милость его, короля датского, просить, что когда помянутой капитан Рейс с теми фрегаты придет к Зунту и случитца с его, короля датского, флотом, и тогда б его, короля датского, флоту вышние командиры оного во флот свой приняли и препровожден бы он был ко флоту его царского ве-

[1] Далее текст писан шифром; между строк дана современная расшифровка.

личества. О чем изволишь домогатца, дабы от его, короля датского, послан был указ к вышним командиром над флотом [1]. Слуга твой Гаврило Головкин. Из Петерзбурка, апреля 21-го дня 1710-го» [2] (ЦГАДА, Сношения с Данией 1710, № 3, л. 93 и об.). То же («дупликат») — там же, № 4, л. 37 с записью над текстом: дупликат и под текстом: Таково первое отпущено из Санкт-Петерзбурка чрез нитавскую почту апреля 21-го дня).

К № 3690. Инструкция А. Рейсу была послана при письме Петра I к П. А. Голицыну. Петр поручал Голицыну передать ее Рейсу перед выходом его в море (№ 3689).

«каждому его определенное вручить по надписям». — Вместе с Рейсом выходили в море капитан-поручик Шоутен и Исаак Брант. Каждому из командиров трех фрегатов были посланы патенты.

Флеккери — Флеке-фиорд, порт на юге Норвегии. Вардгоз — крепость Вардёгуз, возле г. Вардё (Варгаев).

Топзейль — парус.

Шкотские берега — берега Шотландии. Готтенбург — Гётеборг, Ётеборг, редко замерзающая гавань на р. Гета-Эльв, на ю.-з. Швеции. Марстрант, Марстранд или Карлстен — порт на о-ве Карлстен (Швеция).

«Его царского величества посол в Копенгагене» — князь В. Л. Долгорукий. [3]

К № 3691. Получив 7 мая указ Петра I, П. А. Голицын на другой день отвечал следующее: «Доношение. В нынешнем 1710 году от порту Архангельского в море велено отпустить три карабля, которые ныне к отпуску готовят. А на те карабли на покупку всяких припасов и на оснаску надобно в росход немалые деньги и те деньги ныне держать ис тех, которые довелись послать первой трети в Адмиралтейской приказ, а впредь ис каких держать? Майя 7-го числа велено на Вологде купить пенки средней чистой дватцать тысяч пуд и отпустить к Городу и оную пенку отдать у Города присланному от королевского величества дацкого, а на Вологде такой пенки купить не сыскано, потому что пенька вся отпущена к Городу, а по ведомости от города Архангельского пенку ныне у Города купят ценою по осми рублев берковец. И на покупку той пенки надобно денег шеснатцать тысяч рублев, и те деньги за тою пенку, которого приказу и ис которой трети держать? Которые обретаютца при дворе царского величества на Москве разных государств послы и посланники и из-за моря присылаютца к ним и к торговым иноземцом на караблях про домовые их росходы всякие припасы и питья, и с тех присланных припасов и питей пошлин не имано, и ныне со всех ли пошлина имать или что на домовые их росходы указным числом определить и на сколько рублев? На прошлые 708—709 и на нынешней 710 годы присланные правианты правят на крестьянех правиант великим правежем, а за пустотою и за скудостию ныне заплатить невозможно. Просят, чтоб им дать сроку до нового хлеба. Положенныя доходы на уездных крестьянех збирают с великим принуждением, а в уездах многие села и деревни, в которых было дворов по десяти и по дватцати и по тритцати, запустели, а тех сел помещиков и людей и крестьян в тех уездех нет. Также во многих деревнях против переписных книг жилых дворов осталось малое число. И за пустые села и деревни положенных доходов взять не с ково. Также и за пустые дворы на оставших жилых спрашивать ли?» (ЦГАДА, Кабинет П. В., отд. II, кн. 11, л. 142 и об. «Доношение» не датировано и не подписано. Сокращенное изложение его с записью над текстом: «Князь Петр Голицын пишет майя 8-го дня» — там же, лл. 117 и 120 и об.).

---

[1] Здесь шифр кончается.
[2] Подпись Головкина с датой в «дупликате» отсутствует.
[3] О походе трех фрегатов см. Ф. Веселаго, Очерк руск. морской истории, стр. 200—201; А. Невежин, Рус. флот на Балтийском море, — Морской сборник, 1871, № 11, стр. 79—88.

Помещаем письмо П. А. Голицына к Петру I от 27 мая, в котором он снова отвечает на указы Петра I от 15 и 16 апреля (№№ 3690 и 3691): «Премилостивый государь. Доношу вашему царскому величеству: Архангелогороцкая губерния положена в оклад триста семьдесят четыре тысячи семьдесят шесть рублев, а разделена присылкою к Москве на три время по 4 месяца в одну треть и на четыре приказа: первой срок майя первого числа, которые доходы с великою нуждою за пустотою вскоре собрать не можем. Да в нынешнем 710 году указал ваше царское величество от порту Архангелского в моря отпустить три карабля, которые ныне к отпуску готовим, а к тому отпуску на всякие росходы держут деньги ис первой трети, которые надлежали послать в Адмиралтейской приказ, о том я вашему царскому величеству доносил прошедшаго 23 апреля и нынешняго 6 майя. Да майя 7 числа прислан ко мне указ вашего царского величества, велено на Вологде купить дватцать тысячь средней чистой пенки и отпустить к Городу, да у обер-камисара Соловьева взять десять тысячь бочек смолы, и оную пенку и смолу отдать у Города присланному от королевского величества дацкого, которому повелено будет. О том я вашему царскому величеству нынешняго майя 8 числа доносил: пенки на Вологде мало отпущена к Городу, а о смоле послал на Вагу указ, чтоб везли к Городу. А нынешняго ж 27 майя писали ко мне от Города: пенки у города Архангелского продажной нет, а есть только у Матвея Григорьева и у Ильи Исаева, а сколько числом пуд, того не знают. А средней чистой пенки нынешней год у Города купили: берковец по осми рублев. И естли толикое число у Ильи Исаева и Матвея Григорьева пенки дватцать тысячь пуд найдетца, и тех денег на покупку той пенки надобно шеснатцать тысячь рублев, и те денги ис каких доходов выдавать укажешь? А опричь положенных в табель денег, которые выше объявлены, никаких нет. И в тот табель оклады и с неокладными написали лишку больши пятидесят тысячь рублев, о тех излишних приписных деньгах многажды я и на Москве доносил. О том прошу вашего царского величества, чтоб во́ время, не упустя цены, тое пенку купить и на какие деньги, милостиваго указу. С Ваги в письме объявили. Велено готовить дватцать тысячь бочек смолы и та смола продана вся иноземцу Карлусу Гутвелу и Самойлу Мюксу. И о том, что ваше царское величество повелит? Во втором пункте, за подписанием вашего царского величества руки, написано: когда три определенные сроки в отсылку денежной казны к Москве управим, потом другие росходы и горнизонны[е] дачи управлять [1]. Архангелогороцкой, Колской, Пустоозерской горнизоны просят своего жалованья, которые всегда караулы и в посылках в непрестанных бывают, а без жалованья прокормитца нечем, о том как ваше царское величество укажешь? Припадая к ногам вашим, князь Петр Голицын. Вологда, 27 майя 1710» (ЦГАДА, Кабинет П. В., отд. II, кн. 11, лл. 113—114).

К № 3692. Дмитрий Алексеевич Соловьев, бывший дворовый человек А. Д. Меншикова, в 1705 г. назначен обер-комиссаром в Архангельск с поручением «ведать смоляной промысел и прочие товары»; покупка и продажа смолы, прием ее и отпуск за границу — велись через Д. А. Соловьева.

«его королевскому величеству датцкому» — т. е. королю Дании Фредерику IV, «дать на флот его 10 тысяч бочек смолы». См. № 3691 и прим.

«И когда по оную к вам князь Петр Голицын пришлет. . .». — О том же Петр I писал архангелогородскому губернатору П. А. Голицыну (№ 3691 и прим.).

К № 3693. Капитан-лейтенант Емельян Юрьевич Маврин — см. прим. к № 3647.

«Корабли, которые были у Вышняго Волочку, прошли ль или нет?». — В 1703 г.

[1] Здесь П. А. Голицын ссылается на указ Петра I от 9 февраля (№ 3598); указ этот с датою 10 февраля был собственноручно подписан Петром I (№ 3599).

Петр I приказал строить в Вышнем Волочке между Тверцой и Цной канал для соединения Волги с бассейном Балтики. Первая попыка провести суда с Волги в Петербург была сделана в 1709 г., однако суда зазимовали на водоразделе (В. Данилевский, Рус. техника, Л., 1948, стр. 279; ср. стр. 534—535 к № 3647).

«И ежели будут требовать для выпроваживанья их работников, то. . . во всем им помоги». — Канал был недостаточно заполнен водой, суда приходилось разгружать. Для этого нужно было организовать срочно помощь.

«Также пришли ведомость, сколько есть на Вышнем Волочку сложено правианту. . . и есть ли на тот правиант суды».—Повидимому, Петр I не отказался еще от одной попытки использовать Вышневолоцкий канал для доставки провианта в Петербург. Такая попытка была в 1711 г., когда суда были проведены до Боровицких порогов (рейс от 5 мая до октября) и здесь зазимовали. После этого Вышневолоцкая система пришла в упадок, пока не была отстроена М. И. Сердюковым (1719—1722 гг.).

К № 3694. Письмо в первой своей части повторяет письмо № 3681, см. прим. к нему.

«чрез Лутковского писмо получил». — Илья Ерофеевич Лутковский — майор, адьютант Меншикова.

«пишете с печалью, что от нас письма к вам, кроме одного, не бывало». — Петр I приложил к своему письму от 18 апреля не дошедшие до Меншикова письма от 2 и 4 апреля (№№ 3663 и 3668), о чем свидетельствует помета под письмом Петра от 18 апреля: «Нумер 16-й. Дупликат со 2 и 3 нуморов бес числа. . .» (ЦГАДА, ф. Меншикова, кн. 291, л. 110).

«А я уже пятое сие [письмо] отсель пишу». — «Отсель» — т. е. из Санкт-Петербурга. «Пятое» письмо — пятое письмо за апрель месяц; до этого были письма от 1, 2, 4 и 8 апреля.

«Флот наш из гавана на реку выведен и вскоре пойдем на море». — Балтийский флот, корабельный и галерный, вышел из Петербурга морем 25 апреля; флотом командовал вице-адмирал К. И. Крюйс; с ним было два контр-адмирала — Петр I и шаутбейнахт И. Ф. Боцис. При флоте находились ластовые суда с провиантом, артиллерией и амуницией для осадного корпуса под Выборгом (Журнал или Поденная Записка, ч. 1, СПб., 1770, стр. 224).

«из гавана на реку выведен». — Флот находился в Петербурге и был выведен на Неву, когда она очистилась от льда.

«Генералы, которые были на баталии» — т. е. в Полтавском сражении, «какое им награждение?». — О наградах участникам Полтавского сражения см. Письма и бумаги П. В., т. IX, №№ 3312, 3314 и прим. к ним.

«Партреты» — ценная награда отличившимся в сражении: миниатюрный портрет Петра I на эмали, в серебряной оправе, осыпанный драгоценными камнями.

«А Геншхину, помню, что деревню дать обещали». — Генерал Я.-Х. Генскин получил за Полтавское сражение деревни (Письма и бумаги П. В., т. IX, вып. 2, стр. 1086).

«Александер-шанец». — Так была названа в честь прибывшего под Ригу А. Д. Меншикова только что отстроенная крепостца у Гофемберка. Меншиков приехал 15 апреля. Он получил письмо Петра I под Ригой (Журнал или Поденная Записка, ч. 1, СПб., 1770, стр. 262; Рус. архив, 1875, № 10, стр. 206).

К № 3695. «Письмо ваше. . . апреля от 4 дня. . .». — Письмо М. П. Гагарина не найдено; в этом письме М. П. Гагарин сообщал о пожаре в Москве. Ф. В. Туманский указывал, что пожар был 15 апреля. Однако пожар был раньше, так как Гагарин сообщил о нем 4 апреля — вероятно, в день пожара. Повидимому, дата Туманского дана по новому стилю, т. е. пожар был 4/15 апреля.

«На Москве многие ряды выгорели». — Во время большого пожара в Китай-городе сгорело много лавок и товара, в том числе кожи, шубы, краски, смола, сера; «хоромы от Кремлина даже до Яузы в пепел положены»; убыток считали в несколько миллионов (ЦГАДА, Кабинет П. В., отд. I, кн. 10, часть 2, л. 368 об.). О пожаре в Китай-городе (с датой 15 апреля) см. Ф. В. Туманский, Собрание разных записок и сочинений, ч. VIII, СПб., 1788, стр. 246; об этом пожаре («в начале 1710 г.») упоминает П. В. Сытин, История планировки и застройки Москвы, т. I, М., 1950, стр. 198.

«Мы на прошлой почте писали к вам, дабы дать в том строенье сроку на год».— Указ Петра I М. П. Гагарину от 15 апреля (№ 3688) предлагал в течение года заменить деревянные лавки каменными. После пожара Петр I не настаивал на этом сроке, но все же предлагал его использовать как довод, «дабы на погорелых местах конечно делали каменные лавки», так как «ежели им построить деревяные на один год, то лишней убыток будет».

К № 3696. «Изволь выслать от себя навстречю к нам ко флоту. . . порутчика Лова».— Флот — Балтийский, корабельный, галерный и транспортный, флот, пошедший в помощь осадному корпусу под Выборг (см. о нем стр. 577, 580, 581). Поручик Лов, по другим документам — Лив (Материалы для истории рус. флота, т. I, СПб., 1865; Сб. военно-ист. материалов, вып. V, СПб., 1893). В некоторых списках (№ 3696, прим. 2) его фамилия переделана в русскую: Львов (Лвов).

«И прикажи поставить вехи. . .». — Ф.М. Апраксин, получив письмо Петра I, писал к поручику Ливе 25 апреля: «Изволил мне писать его царское величество, дабы мы поставили баки или вехи от Транзунда к Березовым островам. И ежели лед прошел, то со своими судами выйди перед устья и, где можно, поставь вехи» (Материалы для истории рус. флота, т. I, СПб., 1865, стр. 208).

«Взятые швецкие суда». — Ф. М. Апраксин в письме от 23 марта сообщил, что было взято 2 неприятельских судна (Сб. военно-ист. материалов, вып. V, СПб., 1893, стр. 86).

«Завтре. . . вице-адмирал пойдет на море, которому и мы все последовать будем». — Завтра, т. е. 23 апреля. Вице-адмирал действительно пошел в море 23 апреля (4 мая). В «Записках» Юста Юля отмечено: «В полдень вип-адмирал сел на судно и тотчас поднял свой флаг. Весь флот немедленно ответил приветствием». Корабль тронулся, сопровождаемый салютами (Записки Юста Юля, М., 1899, стр. 190—191).

«. . . . которому и мы . . . последовать будем». — Выход корабельного и галерного флота, который был под командою Петра I («дворянина Михайлова») и шаутбейнахта И. Ф. Боциса, состоялся 25 апреля (6 мая) и описан в «Записках» Юста Юля (там же, стр. 191—192).

Ф. М. Апраксин отвечал Петру I письмом от 26 апреля: «Всемилостивейший государь. Вашего величествия письмо, от Санкт-Питербурха настоящего апреля 22, при лагаре у Выборха 24 числа чрез маеора Лутковского принял и порутчика Лива ввстречю во флот пошлю и, где возможно, вехи поставить велю. Две пушки, ис которых одна избита от неприятельских пушек, другая раздутая, положены на шкуты до указу вашего величествия и взятые морские суды все нагружены лесом, стоят в готовности тому две недели, только дожидаютца расположения воднова, которого всегда ожидаем, однакож в скорости не чаем, понеже в заливе выборском лед доныне зело крепок и доныне пешие слободно ходят, а и конные с нуждою перебираютца, и место, государь, зело тихо, не чаю, чтоб в сем месяце лед очистился. О пристани, государь, трудимся, чтоб сыскать место удобное, но за льдом не можем, а взятые языки сказывают, что по нашей стороне, где мы стоим, пристани не знают,

а приставали карабли и шкуты от Санкт-Питербурской стороны. И, когда, даст бог, очиститца лед, немедленно поеду и, удобное место осмотря, пристань не малую зделать велю. Желаем вашего величествия к нам скорого прибытия и надеемся чрез помощь божию, трудами вашими неприятельская крепость в воле вашей будет. А ежели за каковым случаем оное вашего величествия намерение переменитца, пожалуй нас, не вели оставить правиантом, ныне при себе имеем от первого числа майя на десять дней, да круп на две недели, и зело ф том опасны, дабы не принять главной нужды. Которые пехотные полки по указу вашему отправляютца к нам землею, прошу милости, повели оные удержать до майя месяца и с майя б к нам пошли, и с собою правианту взяли на две недели, а ежели будут к нам ранее и будут требовать правианту, то нас разорят и они довольны не будут. Вашего величествия нижайший раб адмирал Апраксин. Из лагару от Выборха. Апреля 26 дня 1710» (ЦГАДА, Кабинет П. В., отд. II, кн. 11, лл. 30—31. Напечатано: Сб. военно-ист. материалов, вып. V, СПб., 1893, стр. 100—101; В. Берх, Собрание писем императора Петра I к разным лицам с ответами на оные, ч. 2, СПб., 1829, стр. 68—70).

К № 3697. «какой урон от безделников воеводы киевского наши люди претерпели, будучи под командою фельтмаршала-лейтенанта Гольца». — Генрих Гольц (1648—1725 гг.), с 1707 г. на службе в русской армии в качестве генерал-фельдмаршал-лейтенанта, был принят Петром I на службу со старшинством над русскими генералами. Производство А. Д. Меншикова после Полтавского сражения в генерал-фельдмаршалы и назначение его начальником русских войск в Польше поставило Гольца, находившегося с русским корпусом в Польше, в подчиненное положение к Меншикову. Гольц продолжал действовать в Польше самостоятельно, и Меншиков настоял на его аресте. Воевода киевский — польский вельможа Иосиф Потоцкий. В сентябре 1709 г. он присоединился к шведскому корпусу, находившемуся под командой генерала Крассау, и помог генералу Крассау и Станиславу Лещинскому уйти в Померанию от преследования русских войск (Письма и бумаги П. В., т. IX, вып. 2, стр. 1220, 1222—1226, 1269—1271). Гольцу ставилась в вину «потерянная акция» — повидимому, с киевским воеводой Иосифом Потоцким. Сведения об этой «акции» не найдены.

«Из Мариенвердена». — Петр I пробыл в Мариенверденe с 15 до 23 октября 1709 г. (там же, стр. 1304).

«Когда я отпущал к войску в Польщу генерала-фелтьмаршала князя Меншикова». — А. Д. Меншикову был дан указ «быть в команде» короля польского (см. указы от 11 и 14 октября 1709 г. А. Д. Меншикову. — Письма и бумаги П. В., т. IX, вып. 1, №№ 3454 и 3456).

«Наказывая ему, чтоб оной розыскал». — Наказ Петра I был устный.

«Принужден я паки указ дать. . . князю [Меншикову], дабы отъютанта послал с моим указом . . .». — Такой письменный указ ни к А. Д. Меншикову, ни к Г. Гольцу не известен.

Г. Гольц, оправдываясь, говорил, что он не получал собственноручного царского указа (Рус. Архив, 1875, кн. 3, № 10, стр. 211).

Об обвинениях, предъявленных Гольцу, см. стр. 566 к № 3681.

«Генералу Янусу». — Генерал Янус фон Эберштедт, находился на русской службе (см. о нем стр. 540).

«И уже в сих днях для розыску и суда о потеренной акции будет здесь». — Г. Гольц в это время уже находился в Москве, считался под арестом, но пользовался относительной свободой, так как делал визиты (Сб. РИО, т. 50, СПб., 1886, стр. 338).

К № 3698. Письмо является вариантом другого письма к К. А. Нарышкину, от 27 апреля (№ 3699. См. прим. к нему).

И. И. Голиков указывал, что к К. А. Нарышкину было еще одно письмо, «подтверждающее все первые его повеления» (Голиков, Доп. к Деяниям, т. VIII, М., 1792, стр. 382). Возможно, что Голиков имел в виду именно это письмо. Дата письма, о котором упоминал Голиков, не ясна.

К № 3699. «Письмо ваше. . . от 23 апреля». — Письмо это не сохранилось.

«Артилерию, для которой послан к вам капитан-поручик Соловый». — Александр Кузьмич Петрово-Соловово, капитан-поручик и капитан-лейтенант.

«Да с тою ж артиллерию отпусти 3200 пуд пушечного пороха». — Петр I подтвердил 4 мая свой указ об отправке к Кроншлоту пушек и пороха (№ 3712).

К. А. Нарышкин отвечал 18 мая Петру I, что артиллерия отправлена на 32 судах, а порох и часть пушек пришлось задержать за отсутствием транспорта, но 17 мая отправлено и все остальное. 25 мая К. А. Нарышкин сообщал об аварии с лодками, которая случилась вследствие непогоды. Помещаем оба письма К. А. Нарышкина.

Письмо Нарышкина к Петру I от 18 мая: «Всемилостивейший государь. К вашему величеству сего майя в 5-м числе писал я, что пороху пушечнаго 3200 пуд и пушек, вылитых под гербом светлейшаго князя, отправить не на чем. Которые суды были сысканы и вычинены, всего 32 судна, и на тех отправлена артилерия, а за тем что и осталось 2 худые судна, и те, починя, отданы капитану миниру Жерарду Тирионy[1], которой отсюду поехал сего ж майя в 1-м числе. И понеже те суды к Нарве и доныне не возвратились, а иных при Нарве нет, того ради побраны по реке Луге и по протчим местам всяких чинов у людей суды, в которых везен в Нарву правиант и на тех судах, а имянно, на 9 положено вышеписанное число пороху, да вылитые в Нарве под гербом светлейшаго князя 16 пушек медных 6-фунтовых. И сего майя 17 числа х Кроншлоту отправлено оное Азовскаго полку с секундмаеором Мартыновым, которой оставлен был в Нарве за болезнию, а ныне выздоровел; и придано ему в провожатых подпорутчик 1, салдат выздоровелых от болезней 54, драгун, которые работали в Нарве мундир у бурмистра Хетта, 35, всего драгун и салдат 89 человек. Сего ж майя 18 дня приезжал в Нарву с линеи с караулу казак и сказывал мне, что явилось на море судно, ис котораго де слышать была и пушечная стрелба. И я посылал для осмотру того судна маеора иноземца Гиншеля, которой до линеи ездил же и, приехав оттуду, сказывал мне: судно де на море он осмотрел, стоит на якоре, и признавает, что шнава о двух маштах, от линеи х Колывани на пример верстах в 15; а сколко на нем пушек и какие флаги, того де за далностию осмотрить он не мог. Сего числа писал ко мне изо Пскова камендант Гулц. Сего ж де майя во 12 числе пойман во Пскове беглой Матвеева полку Неклюдова гранодерской роты салдат Яков Гробников и сказал перед ним, камендантом, за собою ваше государево слово, а какое, тому при сем посылаю до вашего величества ведение. Которые 3 пехотные полки в указе вашего величества назначены ис корпуса фелтьмаршала господина Шереметева к Дерпту, по се число не бывали, а суды под них, на которых им прибывать от Дерпта к Нарве, — в готовности, и правиант на те полки в Дерпте уготовлен. Вашего величества нижайший раб Кирило Нарышкин. Из Нарвы. Майя в 18 день 1710 году» (ЦГАДА, Кабинет П. В., отд. II, кн. 11, лл. 477—478/493—493а).

Помещаем письмо К. А. Нарышкина к Петру I от 25 мая: «Всемилостивейший государь. Сего майя в 18-м числе к вашему величеству писал я, что пороху пушечнаго 3200 пуд и вылитые под гербом светлейшаго князя 16 пушек медных из Нарвы отправлены воденым путем на 9-ти лодках сего майя

[1] Минер капитан Жерард Тирион с 46 учениками «подкопного дела» были отправлены из Нарвы в Петербург на двух судах (ЦГАДА, Кабинет П. В., отд. II, кн. 11, лл. 541—542/556—557).

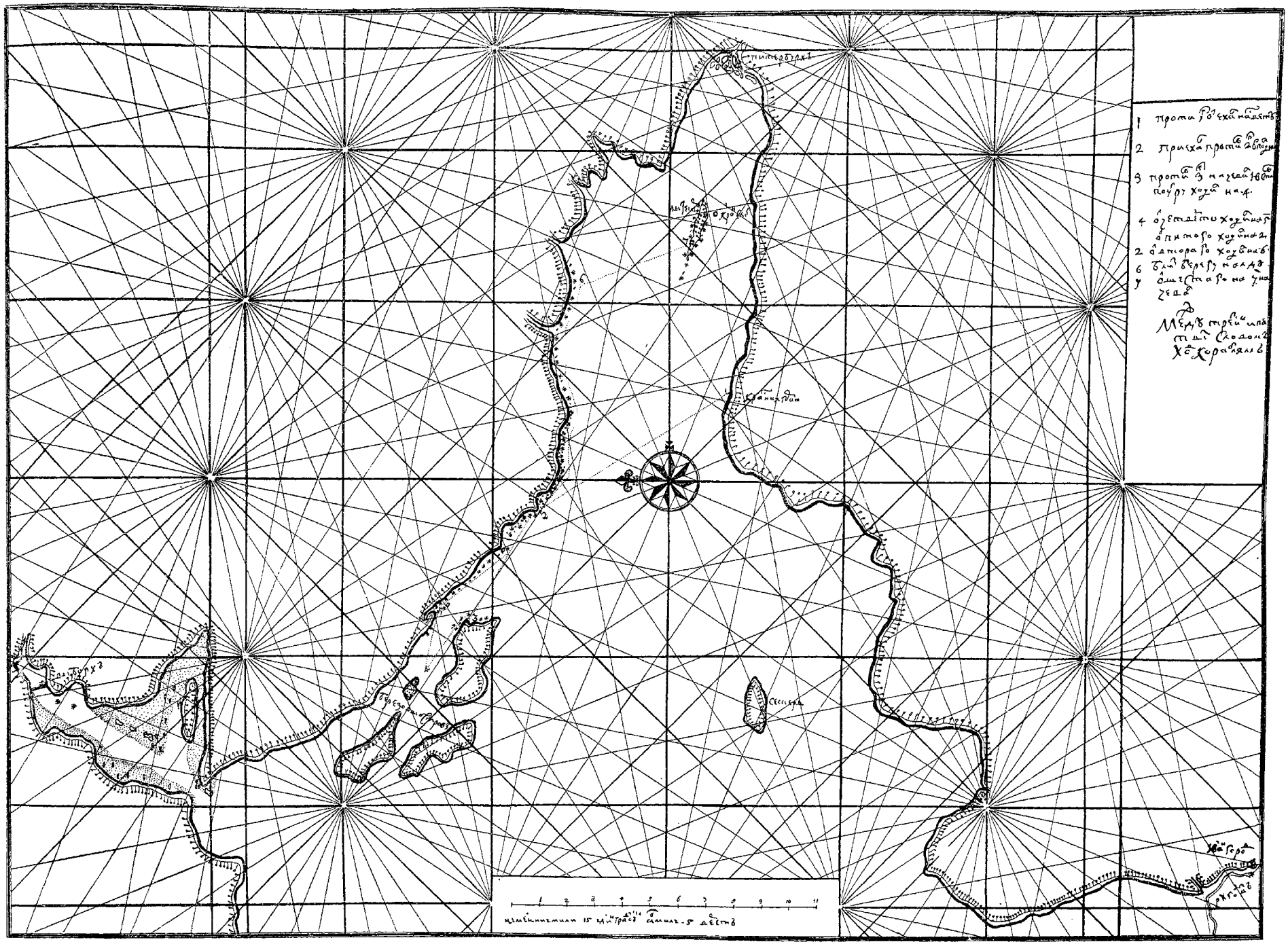

Карта Финского залива, 1-я четверть XVIII в.

Библиотека Академии наук СССР

в 17 числе Азовскаго полку с секунд-маеором Мартыновым и с провожатыми. И сего майя 25 числа тот секунд-маеор писал ко мне: сего ж де майя в 21 числе, как они проехали с тем порохом и пушками за Копорье 20 верст, стала погода, которой ради болши ехать не могли, и для того остановились они на Устинском Носу на якорях; и тою де погодою две лодки, в которых было 6 пушек и порох и другие вещи (которые при том же были отправлены в дом светлейшаго князя), с якорей збило и разламало, толко де те пушки и из вещей 3 поникадила, а пороху сухово 50 бочек, да подмоклово 42 бочки вытаскано на берег. И о том де он, секунд-маеор, послал писменное ведение в Кроншлот, а ответства и вспоможения и доныне не получил. И стоит де он за погодою в том же месте. А как де погода утихнет, и он де х Кроншлоту на досталных лодках пойдет. А которой вытосканой казны на лодки убрать ему не мочно, и у той хотел оставить товарыща своего подпорутчика Сукина. И о присылке под тою досталную казну, на чем и до назначеннаго места довесть, повели, государь, свой, великого государя, указ учинить. Вашего величества нижайший раб Кирило Нарышкин. Майя в 25 день 1710 году, из Нарвы» (ЦГАДА, Кабинет П. В., отд. II, кн. 11, л. 471/487 и об.).

К № 3700. «Из Новгородского гварнизона порох весь отправьте водою в Шлютенбурхской и Питербурхской гварнизоны». Об отправке пороха из Нарвы в Петербург Петр I писал К. А. Нарышкину 27 апреля (№№ 3698, 3699), 4 и 20 мая (№№ 3712, 3734).

Шлютенбург — крепость Шлиссельбург, прежнее название: Орешек и Нотебург.

Отправка пороха «на караблях, которые пойдут с Вышнего Волочку». — Петр I рассчитывал организовать доставку пороха Вышневолоцким каналом (см. об использовании Вышневолоцкого канала в письмах Петра I к Е. Ю. Маврину от 25 марта и 17 апреля, №№ 3647, 3693 и прим. к ним).

К № 3701. Петр I писал 29 апреля с вице-адмиральского карабля «Олифанта». 25 апреля флот (корабли, галеры и шнявы) вышел в море под командой вице-адмирала К. И. Крюйса и двух контр-адмиралов: Петра Михайлова (т. е. Петра I) и И. Ф. Боциса. Петр ехал на шняве «Лизет», К. И. Крюйс — на корабле «Олифант». От Петербурга до Кроншлота шли четыре дня (25—29 апреля), так как на море был «великий лед и жестокие противные ветры» (Журн. или Поденная Зап., ч. 1, СПб., стр. 244). Тяжелый путь, проделанный флотом, описывает датский посланник Юст Юль, участвовавший на галиоте «Александр» в походе к Выборгу (Записки Юста Юля, М., 1899, стр. 192 и далее).

«. . . послали мы двух офицероф для осмотрения землею».— Повидимому, один из посланных был прапорщик Семен Мануков (ср. упоминание о Манукове в письме Петра I к И. Ф. Боцису, № 3707); имя другого офицера неизвестно.

Прилагаем карту Финского залива от Выборга до Петербурга с показанием маршрута от Красной Горки к Березовым островам и от них к острову Кроншлот (БАН СССР, № 580; Описание рукописных карт XVIII в., хранящихся в отделе рукописной книги Б-ки АН СССР, сост. Б. В. Александров — Труды Архива АН СССР, вып. 6, М.—Л., 1946, стр. 373). Карта, несомненно, имеет отношение к «ледовому походу» Балтийского флота к Выборгу и обозначает найденный туда с помощью разведок путь для корабельного флота. Целью разведки, как видно из надписей на карте, являлось установить «ход кораблям». Таких разведок в конце апреля было несколько: одна 29 апреля «землею»; в тот же день были отправлены до Березовых островов две шнявы — «Дегас» и «Феникс», которые должны были одновременно проведать о неприятеле и о свободном от льда проходе (Журн. или Поденная Зап., ч. I, СПб., 1770, стр. 244; Голиков, Деяния П. В., т. III, М., 1788, стр. 177;

Юст Юль, указ. соч., стр. 194). Наконец, 30 апреля и 1 мая разведку производил Петр I, отправившийся на шняве «Лизет». Две шнявы вернулись 30 апреля с донесением, что не встретили ни одного неприятельского судна до острова Биорке.

По записям на карте можно установить, что некто, отъехавший рано утром («на свету») от Красной горки, дважды ночевал на льду. Петр провел лишь одну ночь в разведке (№ 3708). Более вероятно, что неизвестным разведчиком являлся Семен Мануков, находившийся в разведке 29 и 30 апреля и 1 мая; так как упоминаний о нем в переписке Петра I после 1 мая нет, то, вероятно, он закончил разведку 1 мая. Прилагаемая карта представляет большой интерес, как образец высокой техники картографирования. Тщательное выполнение карты вызывает еще одну догадку — о времени изготовления карты. Вряд ли в походной обстановке могло иметь место такое выполнение; вероятно, карта была вычерчена по походным чертежам позже — она могла быть сделана для предполагавшейся Истории Свейской войны еще при жизни Петра I.

Помещаем письмо К. И. Крюйса к Петру I от 30 апреля: «Пресветлейший великомочный царь, мой всемилостивый государь. Для худой новизны, что лед нам вместо неприятеля в пути помеху чинит, не лутче ли б, дабы галер и брегантен и карбосов близ Красной горки велеть стать до уведения впредь. Ежели ваше царского величества изволение будет, дабы по сим ведомостям я со флотою на якорь стал, прошу поволь ординарной сигнал учинить, на что я буду в тот час ответствовать. А бес того буду путь свой иметь. Ежели ветр полным месяцом счуют велик будет, то зело галером и брегантеном и карбосам велик страх будет, всегда дудоровская сторона лутче.

Поклоняюсь пред стопы вашего царского величества и остаюсь со всеуниженством, мой всемилостивый царь государь, вашего царского величества всеуниженный слуга Корнилиус Крейс. С корабля «Де Олафант», идучи на парусах за Красною Горкою 30 апреля 1710» (ЦГАДА, Кабинет П. В., отд. II, кн. 11, л. 242; то же на голландском языке — там же, л. 241. Напечатано: В. Берх, Собрание писем имп. Петра I к разным лицам с ответами на оныя, ч. 2, СПб., 1829, стр. 70, напечатано с сокращениями и искажениями; С. Елагин. Материалы для истории рус. флота, ч. 1, СПб., 1865, стр. 209).

30 апреля Петр I написал письмо Крюйсу, которое не сохранилось. Оно было написано при следующих обстоятельствах. 29 апреля флот пришел к Кроншлоту и остановился. Была услышана стрельба на море. Послали в разведку двух офицеров, к вечеру две шнявы—«Дегас» и «Феникс»—отправились до Березовых островов для разведки о неприятеле и о льде. Утром 30 апреля весь флот, не дождавшись результатов разведки, пошел в море. Петр I находился в «авангардии». В двадцати верстах от Кроншлота встретили возвращавшиеся шнявы «Дегас» и «Феникс». Командиры доложили Петру I, что неприятеля не видели, а к Березовым островам невозможно пройти из-за «великого льда». Петр I письменно изложил вице-адмиралу К. И. Крюйсу о результатах разведки, а сам на шняве «Лизет», в сопровождении «Дегаса» и «Феникса», отправился лично установить, можно ли флоту пройти к Березовым островам (Журн. или Поденная Зап., ч. I, СПб., 1770, стр. 244—245). В течение суток Петр искал проход для флота сквозь лед и убедился, что пройти было невозможно (там же, стр. 245; письмо к Екатерине I от 1 мая, № 3708; ЦГАДА, Кабинет П. В., отд. I, кн. 20, лл. 253—262).

К № 3702. «Понеже пишет к нам фельтмаршал Шереметев. . . ». — Письмо Б. П. Шереметева не найдено.

. . . «Вели их правадить сыну своему до армеи». — Петр I упомянул об этом своем

распоряжении в письме к Б. П. Шереметеву от 30 апреля (№ 3705). Сын Т. Н. Стрешнева — полковник Иван Тихонович Стрешнев.

«С шноу Лизет от устья Невы в 29 апреля». — 29 апреля Петр I действительно находился на шняве «Лизет», он был в море; флот, вышедший 25 января из С.-Петербурга, в том числе и «Лизет», 29 апреля пристал к Кроншлоту.

Шемякин Степан Васильевич — курьер Петра I.

К № 3703 «. . .пишет к нам. . . адмирал, дабы пехотных полков. . . до майя к нему под Выборх не посылать, понеже нужду имеют там» — см. письмо Ф. М. Апраксина от 26 апреля (стр. 575 к № 3696).

Ларион Думашев — копорский комендант.

«К невестке моей, царице». — Петр I называл «невесткой» царицу Прасковью Федоровну (1664—1723), из рода Салтыковых, жену брата Ивана Алексеевича. Прасковья Федоровна вместе со своими тремя дочерьми находилась в Петербурге.

«Против положенного при сем чертежа». — Чертеж «хоромцев» не сохранился.

«Достальной хлеб из Питербурха. . . велите перевозить. . . на Котлин остров». — На Котлине острове уже был сосредоточен провиант для отправки его под Выборг.

К № 3704. «от адьютанта вашего» — т. е. от майора И. Е. Лутковского. (См. стр. 573).

«надлежит крепкой указ послать к генералу Янусу» — т. е. Янусу фон Эберштедт — см. о нем стр. 540.

К № 3705. «Письмо ваше через Вельяминова получил». — Вельяминов — майор Федор Вельяминов-Зернов, адъютант Б. П. Шереметева. Письмо Шереметева не найдено. Повидимому, в этом письме Шереметев сообщал о «занятии удобных мест для удержания форватера неприятельским судам».

«О провианте к Салтыкову. . . и о изготовлении летняго хлеба указы пошлю». — Указы эти не сохранились. Салтыков — смоленский губернатор П. С. Салтыков.

«О рекрутах писал, чтоб . . . Стрешнев . . .» — см. письмо Петра I к Т. Н. Стрешневу от 29 апреля (№ 3702).

«Стрешнев с сыном своим». — Сын Т. Н. Стрешнева — полковник Иван Тихонович Стрешнев, в июле он вел рекрут из Москвы к Риге; Петр I, опасаясь эпидемии в Риге, приказал Б. П. Шереметеву задержать их (№ 3904).

«Подтверждаю, чтоб немедленно промысл учинить над форштатом». — Письмо Петра I такого содержания к Б. П. Шереметеву не известно; вероятно, письмо было написано во второй половине апреля. Часть рижского предместья (форштата) была взята 31 мая (см. № 3789).

«. . . ссылаюсь на . . . вашего одъютанта» — т. е. на Ф. Вельяминова-Зернова.

«Писал сюда дохтур, который нанят в нашу службу в Таруне» — повидимому, доктор К.-Б. Виль, см. о нем стр. 609 в прим. к № 3783.

К № 3706. «Вчерашняго дня писмо ваше я. . . получил» — вероятно, письмо Ф. М. Апраксина от 26 апреля (стр. 574—575 к № 3696).

«Мы с провиантом пришли к урочищу Куромы. . ., которое в 6 милях от Беркен», т. е. от Березовых островов. Балтийский флот вышел в море 25 апреля, остановился 29 апреля у Кроншлота. Разведка сообщала, что к Березовым островам пройти невозможно. Петр I сам отправился в разведку и «с великою нуждою» дошел до урочища Куромы. Туда же прошел под командой шаутбейнахта Боциса гребной флот с галерами и провиантскими судами. 1 (12) мая датский посланник Юст Юль записал: «Царь рассказывал, что побывал у самого острова Биорке и что между этим островом и материком лед еще не вскрылся» (Записки Юста Юля, М., 1899, стр. 195).

«шаутбейнахт граф Бочес» — И. Ф. Боцис. В Тетрадях Зап. он назван «контий», т. е. граф (conte, итал. — граф).

Урочище Курома, Березовы острова, Красная горка — см. карту Финского залива к стр. 577.

Ф. М. Апраксин получил письмо Петра от урочища Куромы 3 мая. Он отвечал Петру I письмом от 7 мая:

«Всемилостивейший государь. Вашего величествия письмо, с шнавы «Лизет» от урочища Куромы настоящего майя 1, при Выборхе 3 числа принял со многою радостию и желаю, дабы всемилостивый господь бог допустил к нам без удержания. О здешнем иного г доношению не имею, но точию все суть благополучно. И вчерашнего числа перешел к нам из города один салдат, сказал, что от самой нужды и от безмерной работы, что и сами видим, как непрестанно работают и зачинали во многих местех делать новые батареи, но з божиею помощию доныне, сколько возможно, не допущали. Правианту, государь, у нас остаетца почитай за нет, от девятого числа разве с нуждою будет дня на четыре. Надеямся на ваше величествие, что изволите к нам прибыть в скорости, и льды в проливах выборских очистились. Вашего величествия нижайший раб адмирал Апраксин. Из лагару от Выборха, майя 7 дня 1710» (ЦГАДА, Кабинет П. В., отд. II, кн. 11, л. 29 и об. Напечатано: Сб. военно-ист. материалов, вып. V, СПб., 1893, стр. 101).

К № 3707. «У сего берегу, где теперво вы стоите». — Шаутбейнахт И. Ф. Боцис находился около урочища Куромы.

Семен Мануков, «которой от нас туда послан для проведыванья». — Семен Мануков, прапорщик, был послан в разведку на берег.

К № 3708. «Мы со флотом стоим ныне близ Варевалдай» — Вариевалда, Hariawaldha, Каравалдай, Горы-Валдай — названия деревень на берегу моря и озер в Копорье, позже С.-Петербургской губ. Гаривалла — высота у Финского залива, близ Красной горки (А. Гневушев, Отрывок писцовой книги Вотской пятины, Киев, 1908; Писцовые книги Ижорской земли, т. I, СПб., 1859, стр. 19; Список нас. мест С.-Петербургск. губ., 1864; П. Семенов, Геогр.-ст. словарь, т. V, СПб., 1885, стр. 433).

«Я вчерась везь день и ночь и сей день до половины был на крейсерваньи да Беркен-Ейлант». — Петр I писал о своей попытке найти свободный от льда проход до Березовых островов (см. прим. к №№ 3701 и 3710).

«Князь-папа» — Н. М. Зотов. «Князь-игуменья» — Д. Г. Ржевская, жена И. И. Ржевского.

«Сестра» — царевна Наталья Алексеевна. «Невеска» — вдовствующая царица Прасковья Федоровна, жена покойного брата Петра I — Ивана Алексеевича. «Племянницы» — дочери Прасковьи Федоровны: Екатерина, Анна и Прасковья. «Тетушка» — Анисья Кириловна Толстая.

«Маленьких поцелуй» — дочери Петра и Екатерины: Анна (род. 1708 г.) и Елизавета (род. 1709 г.). «Четверная лапушка» — вероятно, шуточное название для младшей дочки, которая еще не умела ходить, а ползала на четвереньках.

К № 3709. «чтоб хлеб мог к Выборху поспеть к 8-му. . . маия» — более подробно об этом Петр I писал в письме от того же 2 мая к А. В. Кикину (№ 3710).

«О сем хлебе и провожатых писано х Кикину» — см. № 3710.

К № 3710. «. . .мы великое безчастие по се время имеем, что лед. . . нас не допустит до Березовых островов». — Разведка, которую предпринял Петр 1/30 апреля и из которой он вернулся во второй половине дня 1 мая (см. стр. 578 к № 3701 и № 3708), убедила в невозможности пробиться сквозь лед к Березовым островам. За ночь галеры и мелкие провиантские суда отнесло в море. Тотчас было созвано срочное совещание на вице-адмиральском корабле «Олифант». Было принято предложение Петра разбить лед, стать на якорь и дать возможность судам, которых относило в море, цепляться за устойчивые суда. Лед был разбит с разбега на всех

парусах самым большим судном «Думкрахтом» и бомбардирским галиотом. Оба судна стали на якорь, а за них прицепились прочие суда (Журнал или Поденная Зап., ч. I, СПб., 1770, стр 245—246). Так были спасены галеры и провиантские суда, нагруженные ценным грузом, необходимым для осаждавших. Юст Юль так описал действия «Думкрахта»: Вечером Петр, «вернувшийся к флоту, отдал кораблю «Донкрат» приказ идти на фордевинд в пловучий лед и ломать его, втягивая маленькую пушку на бугшприт и затем роняя ее на льдины» (Записки Юста Юля, М., 1899, стр. 196).

«Я писал к Лариону Думашеву» — письмо от 2 мая (№ 3709).

«Адмирал пишет, что далее десятого числа сего месяца хлеба у них не будет» — см. письмо Ф. М. Апраксина от 7 мая на стр. 580.

«Ежели. . . мы доедем, то тотчас дам знать, что сие не надобно».—9 мая Петр отменил свое распоряжение (№ 3716).

К № 3711. «отправлено отсель», т. е. из С.-Петербурга. 3 (14) мая Петр I отправился на шняве «Лизет» обратно в Петербург, как записал в своем дневнике датский посланник Юст Юль (Записки Юста Юля, М., 1899, стр. 195). 4 мая, как видно из даты в письме к К. А. Нарышкину (№ 3712), Петр находился в Петербурге.

«На роздачю наших 2 полков салдатом». — Два наши полка — лейб-гвардейские полки Преображенский и Семеновский.

«Морские салдаты» — матросы.

«Князь Михайлу Михайловичю объяви», т. е. князю М. М. Голицыну, командиру Семеновского полка.

К № 3712. Петр I подтверждал приказ о присылке пороха, о чем он писал К. А. Нарышкину 27 апреля (№ 3698, 3699). Нарышкин отвечал Петру I об отсылке пороха 18 и 25 мая. См. оба письма в прим. к № 3699 на стр. 576—577.

Петр I подтверждал свой указ о доставке пороха в письме 20 мая (№ 3734).

К № 3713. См. прим. к № 3702.

Письмо Петра I к Т. Н. Стрешневу так же, как другие письма от 4 мая, было, вероятно, из Петербурга. Источники не сообщают, когда Петр I отправился обратно к Балтийскому флоту. Известно, что 8 мая вице-адмирал К. И. Крюйс отправил артиллерию, амуницию и провиант к Выборгу под конвоем шнав и галер под командою Петра I, а сам остался с корабельным флотом у Березовых островов (Журнал или Поденная Записка., ч. I, СПб., 1770, стр. 246; № 3714; Голиков, Деяния П. В., ч. III, М., 1788, стр. 178—189).

К № 3714. «Я сего моменту пришел с своею шквадрою... в вид шанцовых» — «Сего моменту» — Петр пришел к вечеру 8 мая. Об этом он писал 9 мая К. И. Крюйсу: «Вчерашнего дни к в е ч е р у. . . .» (№ 3717), об этом сообщал датский посланник Юст Юль (Записки Юста Юля, М., 1899, стр. 197). «В вид шанцовых» — шанец — укрепление. В письме к вице-адмиралу Крюйсу Петр, писал что «к вечеру пришел. . . к нашим батареям» (№ 3717). Поденная Записка указывает, что флот подошел 9 мая к батареям, сделанным русскими, в 12 верстах от Выборга (Журнал или Поденная Записка, ч. I, СПб., 1770, стр. 246). Дата «Поденной Записки» не стоит в противоречии со свидетельством Петра. На следующий день, 9 мая, к Выборгу подошла остальная часть провиантских и других судов, и Петр I в письме к А. В. Кикину от 9 мая подвел итог похода к Выборгу: «мы. . . с е г о ч и с л а (т. е. 9 мая) пришли в целости» (№ 3716). Разгрузку судов начали 10 мая.

Флот, который привел Петр I, насчитывал 250 парусов — эту цифру указал Петр I в письме к А. Д. Меншикову от 22 мая (№ 3746).

«А протчие правианские суды також вскоре последовать будут». — Петр I тогда же, 8 мая, дал приказ М. М. Голицыну, командиру Семеновского полка,

«поспешать» «как возможно» к Выборгу «с правианскими и с прочими судами» (№ 3715).

«Господин вице-адмирал» — т. е. К. И. Крюйс, «остался у Беркен», или у Березовых островов.

9 мая Петр I встретился с Ф. М. Апраксиным, который, узнав о прибытии Петра, поспешил к нему на шлюпке. Вечером 9 мая Петр I находился уже на берегу. (Журнал или Поденная Записка, ч. 1, СПб., 1770, стр. 246; Записки Юста Юля, М., 1899, стр. 197).

К № 3715. М. М. Голицын, командир Семеновского полка. с 1705 по 1730 г Преображенский и Семеновский полки участвовали в походе Петра I к Выборгу.

«Понеже теперь время для вашего ходу благополучно есть. . .». — О «неблагополучном» положении, в каком оказались лейб-гвардейцы во время ледового похода к Выборгу, сохранились воспоминания Юста Юля: 5 мая бо́льшую часть судов, около 270, стало уносить в море, они оказались среди дрейфующих льдов. На них находилась бо́льшая и лучшая часть гвардии Преображенского и Семеновского полков, свыше 5 тысяч человек, а также продовольствие (Записки Юста Юля, М., 1899, стр. 196).

К № 3716. «Мы, а наипаче провианские суды. . . к Выборху сего числа [т. е. 9 мая] пришли в целости». — Петр I подошел к Выборгу «в вид» русских батарей вечером 8 мая. Из-за штиля и позднего времени стали на якорь, а на следующий день 9 мая подошли к Выборгу (см. стр. 581 к № 3714).

«Провианские суды. . ., почитай, в конечном отчаении были от лду» — см. стр. 580—581 к № 3710.

«Отпиши к Думашеву, чтоб собрание подвод удержал». — Опасаясь гибели или значительной задержки провиантских судов, Петр распорядился, чтобы копорский комендант Ларион Думашев собирал подводы и организовал срочную доставку провианта к Выборгу (№№ 3709 и 3710).

«Всешутейший князь-папа» — Н. М. Зотов.

«Салдат новых, которые. . . останавлены были по писму адмиралскому. . . , ныне под Выборх сухим путем высылай. . .». — Солдаты были задержаны, так как осадный корпус под Выборгом не мог их обеспечить провиантом.

К № 3717. «Вчерашнего дни [т. е. 8 мая] к вечеру пришел я со фсеми при мне бывшими судами к нашим батареям». — См. об этом стр. 581.

Капитан-поручик Пискорский — Семен Пискорский, капитан-поручик Преображенского полка, адъютант Петра I.

«Господину адмиралу», т. е. Ф. М. Апраксину, «комплемент от вас отправил».— Письмо Петра I к К. И. Крюйсу носит официальный характер: Петр I в качестве шаутбейнахта докладывает вице-адмиралу о поручении по сопровождению судов с артиллерией, амуницией и провиантом под Выборг.

Ф. М. Апраксин «желает. . . , чтоб с вашего и Симсонова караблей железных пушек. . . прислать». — Корабль вице-адмирала — судно «Ле-Олифант». «Симсонов корабль» — новый бомбардирский корабль, находившийся в составе корабельной дивизии в походе к Выборгу; командиром его был А. Симсон.

«Ежели «Думокрахт» к вам возвратился». — Фрегат «Думкрахт» был в Балтийском флоте во время ледового похода самым большим судном, которое разбило пловучий лед и выручило затертые во льдах дрейфующие суда (стр. 580—581).

Письмо К. И. Крюйса к Петру I от 13 мая 1710 года:

«Пресветлейшые великомочные царь, всемилостивейшие государь, великомочные монарх. Одинатцатого числа поутру, також и дупликат с комфермачию того ж дня ввечеру позно, послал с посланным преображенским салдатам на шмаку,

в котором у казны 8 пушек 12-фунтовых с ядры и протчиеми припасы покладены. 50 судов с нарвской алтилерью часов за 6 прежде пошли, понеже ветр и погодие было доброе. Надеюсь, что оные все к месту дошли, что дай боже, дабы слышеть. Я пишу при сем к господину великому адмиралу и послал подлинное письмо капитана Реса, которое пишет о экипасие у Арханьелского города. По моему нижающему розсуждению, худо их отправление идет, понеже, време выиграв, много убытку избавить мочно. Иного я не могу видить, только то, что ваш царского величества указ надлежит и паче подвержен быть для отправления; а ежели не будет, то по прежнему остановитца дело. Как скоро я впредь какие указы буду от вашего царьского величества получать, то мыслями, трудом и заботой без остановки буду управлять, дондеже отправлен да будут. Как с вашими царьского величества олиерьдами [1] и неприятелской морской силой состоит, надеюсь скоро ведение получим. Я от всего сердца желал бы быть угоден помогателем достальной большой работы. Поклоняюсь до стоп вашего пресветлейшего царьского величества и остаюсь со всепокорным униженством, великомочные всемилостивые царь, вашего царьского величества вседолжнеющий униженные слуга Корнилиус Крейс. С карабля «Де-Олифанта» на якоре при Кронслоте, 13 мая 1710-го году» (ЦГАДА, Кабинет П. В., отд. II, кн. 11, лл. 231/237—232/238; тоже на голландском языке — там же, лл. 233/239—234/240).

В письме к адмиралу Апраксину от того же 13 мая Крюйс прибавлял: «А галиот вместе с капитаном-порутчиком Крусом, которой отправлен от Санкт-Питербурха, да с ними ж еще шесть судов, надеюсь, что оные уже до места прибыли. Флот суда прибыл, токмо стал три мили всемя боты и шлюпки мусили тянуть. Сегодня зачнем и станем оной выгружать. А что в нем было отдам поднадзрение по указу господину полуполковнику Островскому. Шхут и краер вчерашного дня отправлены к Санкт-Питербурху. . .». В постскриптуме Крюйс сообщал адмиралу: «Из при сем посланного писма от капитана Реса ваше высокопревозходительство увидишь худое состояние тамошной экипазие. Истинно вашему высокопревозходительству доношу, что капитан Рес не дельно жаловатца не станет, понеже я ему явственну инкструкчию дал; и ежели чрез море ему иттить, надобно блоки, якори и протчие нужняющыи припасы, а уже два годы к тому изправлению довольно время было» (Там же, лл. 247/254—248/255 и на голландском языке — лл. 239/245—240/246 об.).

К № 3718. «мы сюда с своею шквадрою третьево дня пришли» — т. е. 8 мая.

«А иные вчерась сюда пришли благополучно, которым мы не чаяли спастися».— См. об этом прим. к №№ 3714 и 3716.

«Сухим путем правианту сюда не посылайте. И к Думашеву отпиши. . .». — Петр I отменял свой приказ о доставке провианта, данный в тот момент, когда суда с провиантами отнесло в море среди дрейфующих льдов (см. №№ 3709 и 3710).

10—14 мая происходила разгрузка артиллерии, амуниции и провианта, доставленных осаждающим (Журнал или Поденная Записка, ч. 1, СПб., 1770, стр. 247).

К № 3719. Капитан-поручик Соловый — А. К. Петрово-Соловово. 11 мая утром К. И. Крюйс послал с солдатом Преображенского полка письмо, в котором сообщал, что 50 судов с нарвской артиллерией пошли часов за 6 до того и что он отправил «на шмаку» 8 двенадцатифунтовых пушек. В тот же день вечером Крюйс отправил дубликат своего письма (ЦГАДА, Кабинет П. В., отд. II, кн. 11, лл. 231—

---

[1] Так в оригинале.

232; тоже — там же, лл. 247—248; тоже на голландском языке — там же, лл. 233—234 и 239—240).

К № 3720. Пока происходила высадка войск и выгрузка транспорта, Петр I в течение 12—13 мая осматривал траншеи и исследовал крепость со стороны суши. В Выборг был послан барабанщик с письмами к местным купцам, благодаря чему перестрелка прекратилась. Юст Юль сообщает, что под видом барабанщика в Выборг проник переодетый офицер Преображенского полка (Записки Юста Юля, М., 1899, стр. 201).

13 мая вместе с адмиралом Ф. А. Апраксиным Петр I «обсудил где возвести батареи для обстреливанья города». Петр «оставил под Выборгом 80 орудий для брешных батарей, 50 больших мортир и 300 ручных, со всеми принадлежностями» (там же, стр. 201). В результате обсуждения был составлен подробный план или инструкция «о добывании Выборга». Эта инструкция в военно-исторической литературе определяется как ценный исторический документ, в котором все предусмотренные ею действия отвечают намеченной цели — овладеть крепостью методом постепенной атаки (М. Васильев, Осада и взятие Выборга, М., 1953, стр. 77).

Гантмартиры — ручные мортиры.

Машина инферналис — взрывная машина.

Шанцкорб (нем., воен.) — вид полевого укрепления.

Редан — полевое укрепление.

14 мая, как только была закончена разгрузка, после полудня «господин шаутбейнахт корабельный», т. е. Петр I, с воинскими и ластовыми судами снялся с якоря и пошел от Выборга (Журнал или Поденная Записка, ч. I, СПб., 1770, стр. 247; Записки Юста Юля, М., 1899, стр. 201).

Чертеж, который должен был находиться при инструкции «добывания Выборга», не найден. Чертеж этот, повидимому, был сделан самим Петром I, так как он неоднократно писал о расстановке батарей и кетелей согласно своей диспозиции (№№ 3740, 3753 и прим.)

К № 3721. «Когда мы прежде в здешние пристани приезжали. . .». — Письмо Петра I к Ф. М. Апраксину написано на обратном пути от Выборга. 22 апреля Петр I писал Ф. М. Апраксину, чтобы были поставлены вехи для указания мелей (№ 3696).

К № 3722. Крамер — морской офицер, командир шнявы «Адлер».

«Когда возвратишься с крюйсерства. . .». — Поручик Крамер с двумя шнявами был послан для разведки о неприятельских судах, которые явились бы угрозой для возвращавшегося от Выборга галерного флота, но Петр I благополучно привел свои суда 16 мая к Кроншлоту, где они присоединились к той части Балтийского флота, которая находилась при вице-адмирале К. И. Крюйсе. Неприятельский флот пришел к Березовым островам 18 мая (Журнал или Поденная Зап., ч. I, СПб., 1770, стр. 247).

Голиков указывает, что 14 мая Петр I послал повеление морским офицерам (Голиков, Деяния П. В., ч. 3, М., 1788, стр. 183). Нам неизвестно «повеление» Петра I «морским офицерам». Возможно, что Голиков имел в виду данное письмо к поручику Крамеру.

К № 3723. «Послан отсель нашего полку порутчик Скорняков-Писарев. . .». — «Нашего полку», т. е. Преображенского полка. Г. Г. Скорняков-Писарев являлся капитан-поручиком Преображенского полка. Вероятно, ему дан был специальный указ Петра I, который до нас не дошел.

«пехотные полки, которые отправлены от господина фельтмаршала Шереметева». Пехотные полки шли с рижского фронта к Выборгу с двумя командирами: полковником Фливерком, который вел Ростовский и Вологодский полки, и подполковником Заборовским, командиром Шлиссельбургского полка. Полки эти были

посланы обратно к Риге после взятия Выборга (см. письмо Петра I к Б. П. Шереметеву от 16 июня, № 3825).

К № 3724. «Указ командиру». — Вероятно, командиром пехотных полков являлся полковник Матвей Фливерк, как старший по чину (см. выше прим. к № 3723).

«Доноситель сего указу» — Г. Г. Скорняков-Писарев, отправленный навстречу пехотным полкам (№ 3723).

К № 3725. «Неприятельская шквадра, в 11 караблях состоящая». — 18 мая в районе Березовых островов появилась шведская эскадра, о чем Петра I известил вице-адмирал К. И. Крюйс (№ 3730). 19 мая, подтверждая первое известие, Крюйс писал, что шведская эскадра состоит из 13 кораблей. Утром 21 мая Крюйс доносил, что неприятельская эскадра состоит из 12 трехмачтовых кораблей и одной шнявы. Вечером того же числа Крюйс писал о 13 трехмачтовых кораблях, двух шнявах, двух галиотах и одном «шхуте» (стр. 586—588 к № 3730). Ф. М. Апраксин в письме Петру I от 23 мая давал сведения о шведской эскадре, состоявшей из 13 кораблей «великих» и двух шняв (стр. 597 к № 3753). Юст Юль записал в своем дневнике 23 мая (3 июня): «Получил верные сведения, что шведский военный флот в Финском заливе состоит из 19-ти парусных судов, на которых находится один адмирал, один вице-адмирал и один шаутбенахт. Флот этот стоит на якоре недалеко от Биорке» (Записки Юста Юля, М., 1899, стр. 204).

К № 3726. Указ полковнику Ф. А. Вейде был связан с указом Петра I к К. А. Нарышкину о срочной отправке к Петербургу Мурзенкова полка и солдат псковского гарнизона (№ 3734 и прим.). Повидимому, Ингерманландский полк должен был заменить отозванный «для береженья» Петербурга Мурзенков полк.

К № 3727. «Писали мы в Нарву к господину Нарышкину» — письмо Петра I от 20 мая к обер-коменданту Нарвы К. А. Нарышкину (№ 3734).

К № 3728. О доставке в Выборг провианта (муки) Петр I писал 20 мая Я. Н. Римскому-Корсакову (№ 3736).

К № 3729. Указ В. Н. Зотову был связан с передвижением войск, находившихся около Новгорода, к Петербургу для «береженья» последняго в связи с известием о появлении шведской эскадры около Березовых островов (см. № 3730).

В. Н. Зотов отвечал Петру I письмом от 25 мая:

«Всемилостивейший царь государь. Указ вашего величества, пущеной от Санкт-Питербурха сего майя 20 дня, я получил при Пангиры Мелницы 25 числа пополуночи в 4-м часу, по которому управляю неотложно. И конечно отсюду марш иметь будем сего майя 26 числа. А к Санкт-Питербурху надеюсь прибыть в 10 дней. К господину генералу-лейтнанту Боуру для ведома о сем я писал с нарочным курием. С подстав и досталных драгун, которые оставлены для шествия светлейшаго князя, свесть я велел, кроме почтовых станов. Вашего величества нижайший раб Василей Зотов. От Пангиры Мельницы, майя 25 дня 1710 в 5-м часу до полудне» (ЦГАДА, Кабинет П. В., отд. II, кн. 11, л. 180/186).

К № 3730. «Сего моменту писмо ваше. . . до нас дошло». — Письмо К. И. Крюйса от 19 мая с корабля «Де Олифант», которое он отправил со своим писарем Стертманом с сообщением о появлении 13 неприятельских кораблей. Крюйс сообщал, что послал капитана Толбухина с партией в 50 человек следовать за неприятелем. (См. это письмо ниже, на стр. 586). В «Материалах для истории русского флота» помещен также указ К. И. Крюйса капитану Толбухину от 19 мая о боевой готовности Александровской крепости и других укреплений (там же, стр. 214—215).

«Надлежит. . . ведать. . ., адмирал у Березовых островов обретаетца [-ли]?» — т. е. не прибыл ли снова шведский адмирал Анкерстиерн.

«послали мы. . . прапорщика Манукова». — Семен Мануков производил береговую разведку близ Выборга в начале мая (№ 3707).

«послан указ по всех конных, которые около Новагорода, чтоб они шли для бережения к сим местам». — Шведская эскадра, появившаяся около Березовых островов, являлась угрозой для Петербурга. Петр I издает ряд указов о концентрации военных сил около новой столицы: полковнику Манштейну, под командой которого находились драгунские полки в Новгороде, К. А. Нарышкину, Т. Н. Путятину (№№ 3731, 3734, 3735); кроме того, были даны указы и о других перемещениях войск (указы полковнику Вейде и В. Н. Зотову).

Помещаем письмо К. И. Крюйса к Петру I от 19 мая, на которое отвечал Петр: «Всепресветлейший державнейший кесарь, всемилостивейший государь, ваше величествие. Я сего утра писаря своего Свертмана со всеподданнейшим доношением отправил, яко крюйсеры наши 13 неприятельских караблей, в начале на парусах ходящих и с концозакачением на якори ставщех, видили. Для лутчаго известия сего утра капитан-порутчик Гарба послан с приказом, дабы толь блиско до неприятелей дошел, чтоб голи карабельные[1] подлинно видеть и познать возможно было, которой сего вечера рапорт учинил[2]: 11 с тремя мастами карабли, одну шнауву и бот большой один подлинно де видел, между которыми обретаетца вице-адмирал и шхоутбынахт. Приближения ради нашей шнаувы от вице-адмирала сигнал учинен и потом вся неприятельская эшквадра на парусах пошла, которая отсюду вся видна была. По повороте же нашей шнаувы к нам неприятель паки на якорь стал, и стоял их транспорт в виду нашем. Сего утра указ к Толбухину послал, чтоб он партию, в 50 человеках состоящую, дав им на 15 дней провианту, отправил, дабы по берегу непрестанно за неприятелем следовали и, естли возможно, старатися полону получить. Еже по моему малому рассуждению высоко потребно есть, дабы известитца, откуду сия эшвадра, из Стокгольма или из Кроненбурга[3] отплыла. Я мню, что она в состоянии есть или того ради отправлена: нашому транспорту к Выборку препятствовать и при том же о здешном поведение уведомитца. Естли сия эшквадра здесь весь сей месяц пробудет, то возможно помнить, что неприятели от даченина опасение не имеют. Я не сумневаюся, что господин адмирал преже их посещения тамо ведение возимеет. Конные партии могли ныне великой пользы быть, ибо фины на Капорской стороны не лутчее суть, яко на Выбургской.

Естли ваше величество соизволит, чтоб я ещо отсюду партии отправил, то учиню по первейшему указу, которого ожидаю. Пребываю со всенижайшим почтением, пресветлейший державнейший кесарь. Вашего кесарского величества всеподданнейший обязаннейший слуга К. Крюйс. Из карабля «Де-Олифанта» под Кроншлотом майя 19 дня 1710 году» (ЦГАДА, Кабинет П. В., отд. II, кн. 11, лл. 222/228; то же, в другой редакции перевода — там же, лл. 225—226/231—232; то же на голландском языке — там же, лл. 237—238/243—244. Напечатано: В. Берх, Собрание писем Петра I к разным лицам, ч. 2, СПб., 1829, стр. 73—74; Материалы для истории рус. флота, ч. I, СПб., 1865, стр. 217).

Крюйс отвечал Петру I письмом от 21 мая: «Всепресветлейший великомочный царь, всемилостивейший государь, великомочный монарх. После отправленного моего всеуниженного писания я вчерашного утра порутчика Беринга послал с указом к мазору Аничкову, дабы оному порутчику несколко человек для прово-

---

[1] В другом переводе: дабы могл явно видеть весь карабль.
[2] В другом переводе: оной... привез рапорт, что видел подлинно и явственно неприятельских караблей 11 о трех маштах, одну шняву и один большей бот, в том числе один вице-адмирал и один шаутбенахт.
[3] Там же: из Стекольного или из Карелскрон пришли.

жания дал возле моря до Красной Горки, Гаривалдай, дале, где нужнейше, для осмотру неприятельского действа.

После полудни два часа пошел неприятель со всеми караблями на парусах, трое шли прямо наперед, достальные малыми парусами следовали так блиско, что нам довольно их флаги мошно было познать. И три передние повратил к сюду, а задние к норту. Потом три первые пошли опять фордевинт, токмо маленько в конфузие, временем к сюйту, временем к норду, временем парусы опустят, временем поднимут. Росстоянием близ получетыре мили от нас повернули те три карабля бейдевинт, пошли все купно на место, от которого отъехали. К вечеру три передние с ссюдной стороне к Гаривалда, а другие к нортной стороне, х косе Котлина острова на якорь стали. Мы корпус карабля не могли отцеля видеть, токмо по розсуждению их машты и ширины парусов являют величину караблям, как и о прежных годех были. И всех их, как прежде сего доносил, 12 трехмаштовых караблей, одна шнява верно видны. Сего утра в третием часу вашего царского величества всемилостивое писание получил с прапорщиком Мануковым. И вместо порутчик Беринга дал ему Маркуса Гриса и в тот час отправил. Как скоро с море какие ведомости прибудут, в тот час без мешкания доносить буду. Почта и ординарной сигнал против Кронслота за два дни поставлен, как и прежде сего. За сим со всеуниженным покорством остаюсь, пресветлейший великомочный царь, вашего царского величества всепокорнейший и должны[й] слуга Корнилиус Крюйс» (ЦГАДА, Кабинет П. В., отд. II, кн. 11, лл. 227—228 (233—234); то же на голландском языке — там же, лл. 249—250/258—257). Напечатано с искажениями и сокращениями: В. Берх, Собрание писем императора Петра I к разным лицам, ч. 2, СПб., 1829, стр. 75—76).

Другое письмо К. И. Крюйса к Петру I от 21 мая 1710 г.: «Всепресветлейший великомочны[й] царь, всемилостивый государь, великомочны[й] монарх. Сего утра униженное мое писание было. Сего момента прибыл порутчик Беринг, которой мне донес. Вчерашного вечера около седьмаго часу тринатцать неприятельских караблей о трех маштах видал, в том числе, как он верно чает, восмь караблей двоеполубных. А сверх оных тринатцати караблей две шнявы, две галиоты и один шхут. Всего осмнатцать парусов, при которых один адмирал, один вичь-адмирал и один шаутбенахт. По закату солнца оные, как возможно, лаверовали к Березовым островам. Оной порутчик по закату солнца слышел пять раз великой гром, всякой раз десять или двенатцать минутов друг за другом. И по всякому разу видел зело густой дым, на пример по ево разсуждению к высоты Выборской. Оной порутчик еще сего ж утра по солнишному всходу нижную косу чрез Березовые острова мог видеть. И видал деветь неприятелских караблей, а потом болше оных не видал. Пополудни в той же дистанции, где вчерашного вечера таков слух был, оной порутчик видел великой пожар, и в три часа зело разпространился, потом по малу избавился. Сие все слово от слова, как мне донесено. Я бы поверил, что неприятель ныне к Березовым островам пошел для учинения крейсрата и мыслит о возвращении пути их назад, ежели война з датцкими устоит, понеже экипазия их такую великую шквадру не может вытерпеть для умаления их флоты. Всемочный господ бог да благословит ваше царского величества оружие. И дай боже, дабы Выбор вскоре здался, то их судбище здесь флотою или шквадрою само от себя скоро изыдет. Поклоняясь до стоп вашего царского пресветлого величества, и остаюся со всеуниженною покорностью, пресветлейший великомочный царь, вашего царского величества всепокорный и должный слуга Корнилиус Крейс. С карабля «Де-Олифанта» при Кронслоте 21 мая ввечеру 1710-го году» (ЦГАДА, Кабинет П. В., отд. II, кн. 11, лл. 229—230/235—236; то же на голландском языке — там же, лл. 253—254/260—261).

Помещаем письмо К. И. Крюйса к А. В. Кикину от 23 мая, из которого очевидно, что Петр I послал через Кикина еще одно распоряжение Крюйсу: «Благородный господин, господин стат- и адмиралитейской присоветник Кикин. Писание третияго дня от вас получил сего утра в шестом часу и повеление царского величества в тот час исправил. Сего момента получил ведомость, что маэор с карбасами за семь верст к вестной стороне Гаривалдай прибыл и два карбоса потонули, порох и протчие припасы вынят на берег, а другые карбусы без парусов и якорей, которое по моему мнению не надлежало б так быть, но надлежало господам камондантом и протчим главнейшим з зарание запасть, дабы господину своему добру службу чинить. Я надлежающия указы как сухим путем, такожде и водою нашим крейсарам отправил, дабы сему делу, как возможно, помогали. Ныне поволь указ послать, дабы припасы, которые ис потеряны[х] лоток телегами привесть, у которых припасов я велел караул оставить. За сим остаюсь, мой господин, ваш всепослушный Корнилиус Крейс. С карабля «Де Олифанта» при Кронслоте 23 майя 1710» (ЦГАДА, Кабинет П. В., отд. II, кн. 11, л. 269/276 и об.)

К № 3731. Манштейн[1] — вероятно, Эрнст-Себастиан Манштейн, приехал в Россию из польской Пруссии при Петре I, дослужился до чина генерал-поручика. Указ был вызван известием о появлении неприятельской эскадры около Березовых островов (см. № 3730 и прим.). О срочной отправке полковника Манштейна «з драгунскими полками» к Петербургу Петр I писал 20 мая Я. Н. Римскому-Корсакову (№ 3736).

К № 3732. Указ Петра I к И. А. Мусину-Пушкину не сохранился, но имеется следующее указание Голикова. По указу Петра «напечатана была козмография российская». Петр, «читая оную и нашед погрешность в градусах, повелел тому же графу [Мусину-Пушкину] поручить Математической в Москве школы учителю поверить и исправить ее, а до того времяни остановить продажу оныя» (И. Голиков, Доп. к Деяниям П. В., т. VIII, М., 1792, стр. 442; В. Бергман, изд. 2-е, т. I, СПб., 1840, стр. 69). Источник Голикова определить не удалось.

Повидимому, И. И. Голиков имел в виду книгу «Географиа или краткое земного круга описание. Напечатано повелением царского величества в типографий московской. Лета господня 1710-го в месяце марте» (См. П. Пекарский, Наука и литература в России при П. В., т. II, СПб., 1862, стр. 239—240, № 182; Описание изданий гражданской печати, М.—Л., 1955, стр. 108, 110).

К № 3733. Указ Петра I к И. А. Мусину-Пушкину не сохранился. Но имеется следующее указание И. Голикова, повторенное П. П. Пекарским: Петр «приказал перевести на русский язык и напечатать грамоту королевы аглинской Анны и речь посла ее Витфорта и весь порядок аудиенции по случаю извинения ее аглинского величества в обиде, послу его Матвееву в Лондоне оказанной» (И. Голиков, Доп. к Деяниям П. В., т. VIII, М., 1792, стр. 442; П. Пекарский, Наука и литература в России при П. В., т. I, СПб., 1862, стр. 211 и 101). Источник Голикова не установлен. Об издании указанных материалов см. № 3589 (легенда) и прим. на стр. 487—488.

К № 3734. «Порох. . . , о котором прежде сего к вам писано» — см. письмо Петра I от 4 мая (№ 3712).

«о чем и к Думашеву писано от нас» — письмо к Лариону Думашеву от 20 мая.

---

[1] В Тетрадях Зап. нередко называется Фанштейном (см. №№ 3736, 3755, 3758); в письмах Ф. Апраксина, у Голикова, у военных историков (А. Мышлаевский, Ф. Веселого) — Манштейн (ЦГАДА, Кабинет П. В., отд. II, кн. 7, лл. 41, 76; кн. 9, л. 43; кн. 11, л. 42; И. Голиков, т. XV, М., 1843; Описание архива Морского Министерства, т. I, СПб., 1877; Сб. военно-ист. материалов, вып. 5, СПб., 1893).

«Мурзенков полк вышли сюда, не мешкав», «Также изо псковского гварнизона солдат. . . вышли». — Оба эти распоряжения связаны с известием о появлении шведской эскадры у Березовых островов. Петр писал вице-адмиралу К. И. Крюйсу, что в связи с этим «послан указ по всех конных, которые около Новагорода, чтоб они шли для бережения к сим местам» (№ 3730).

К. А. Нарышкин отвечал Петру I письмом от 23 мая:

«Всемилостивейший государь. Вашего величества указ, писанной в Санкт-Питербурхе сего майя 20 числа, в Нарве я получил 22 дня, в котором писано о присылке в Санкт-Питербурх пороху 3200 пуд сухим путем, о высылке Мурзенкова полку да изо псковскаго гварнизона досталных салдат, а во Пскове б оставить толко для караулов в прибавку к посацким ста два, на что вашему величеству доношу. Вышеписанное число пороху отправлено до сего вашего величества указу водяным путем сего майя в 17 числе; и о том я до вашего величества писал 18 числа. Об отправлении Олонецкого полку, что был Мурзенков, писал я к полковнику и каманданту Зотову сего ж числа, понеже оной полк ныне обретаетца с ним. А как в Нарву тот полк прибудет, отправлю к Санкт-Питербурху немедленно. О высылке изо псковского гварнизона салдат тех полков, которые ныне при Выборхе, а имянно Шкотова и Неклюдова, писал я во Псков х каменданту господину Гулцу и, как те салдаты сюда прибудут, отправлю их к Санкт-Питербурху, не укосня. По писмам здешних жителей присланы сего числа из Ревеля при ревелском барабанщике питья, при которых и цытроны и помаранцы. И о том барабанщике от ревелского фицгубернера ко мне писано, дабы паки возвратить ево назад, не удержав. И ис тех цитронов и помаранцов до вашего величества посылаю я при сем цытронов 20, помаранцов 18. Светлейшаго князя Александра Даниловича ожидаем с Сыренца в Нарву водяным путем сего числа. Вашего величества нижайший раб Кирило Нарышкин. Из Нарвы, майя в 23 день 1710 году» (ЦГАДА, Кабинет П. В., отд. II, кн. 11, л. 473/489 и об.).

К № 3735. Путятин Тимофей Никитич, князь, полковник. Указ был вызван опасностью со стороны шведской эскадры, появившейся 18 мая около Березовых островов (№ 3730 и прим.).

К № 3736. Повидимому, Петр I, опасался, как бы шведская эскадра не отрезала сообщение морем между Петербургом и осадным корпусом, находившимся под Выборгом, и стремился на этот случай обеспечить доставку провианта под Выборг сухим путем.

«Полковника Манштейна з драгунскими полками отправь сюда, не мешкав». — См. указ полковнику Манштейну (№ 3731 и прим. к нему).

К № 3737. Полковник Федот Семенович Толбухин (ум. 1720 г.), комендант Кроншлота, начальник гарнизона в Кроншлоте с 1704 г. Отразил в 1705 г. две попытки шведского десанта, предпринятые шведской эскадрой во главе с адмиралом Анкерстиерном; в 1707 г. с отрядом в 300 человек совершил удачную экспедицию на финляндском берегу в районе Биорке-Зунд (Северная пчела, 1834, № 194).

«Доноситель сего письма прапорщик Мануков». — Семен Мануков был послан для разведки о появившейся у Березовых островов шведской эскадре (№ 3730).

К № 3738. Указ близкого содержания Петр I послал полковнику Ф. А. Вейде (№ 3726). Срочная отправка к Петербургу военных сил, в связи с появлением около Березовых островов неприятельской эскадры, потребовала в свою очередь еще некоторой передвижки войск.

К № 3739. «Также минеральную воду. . . А везть сухим путем до Твери. . .». — В первой четверти XVIII ст. было найдено много минеральных источников в России. Но как место для лечения были оборудованы только Олонецкие марциальные воды

в 1718 г., причем тогда же (в 1719 г.) было напечатано «Объявление о лечительных водах, сысканных на Олонце. . .», были изданы «Правила дохтурские, как при оных водах поступать» и «Указ его царского величества на дохтурские правила». В 1696 г. при Истинском заводе был известен источник железистой воды, которым Петр I пользовался в 1696 г. около месяца (Гамель, Описание Тульского оружейного завода, 1826, стр. 24). Петру I были известны еще в 1700 г. Липецкие минеральные воды, которые находились при Липецкой пустыни, где был выстроен для него дворец (К. Грум, Полное описание минеральных вод Российской империи, СПб., 1855; Я. Чистович, Очерки из истории рус. медицинских учреждений XVIII ст., СПб., 1870, стр. 85—89; Щекатов, Словарь географический, ч. 3, 1804, стр. 1122; П. Семенов, Географо-статистический словарь Российской империи, т. III, СПб., 1867, стр. 52).

Петр I, как видно из его писем к А. Д. Меншикову от 22 и 23 мая (№№ 3746 и 3751), проводил в Петербурге курс лечения.

22 мая Петр I снова обратился к Т. Н. Стрешневу с поручением, связанным с вопросами медицины (№ 3748).

К № 3740. «Понеже ныне неприятельские карабли явились». — О появлении шведской эскадры см. №№ 3725, 3730 и прим. к ним.

«Я зело опасен, дабы они. . . не учинили транспорту силнова к Либекеру». — Петр I опасался, как бы под прикрытием шведской эскадры не была организована неприятелем доставка подкрепления корпусу генерал-майора Либекера в Лифляндии, которого Апраксин до того не допустил оказать помощь осажденному выборгскому гарнизону. Петр писал о своих опасениях также и Б. П. Шереметеву (№ 3741).

«. . .дабы оные. . . також не зделали над нами, как над датчены. . .» — т. е. чтобы шведы не сделали внезапного нападения с большими силами на русские войска, как произошло с датчанами, которые после успешного десанта потерпели крупное поражение под Гельсингборгом (см. стр. 537 к № 3657).

«изволте уведомить, . . . к которому дню батареи и кетели готовы будут на вашей стороне по моей диспозиции». — К инструкции «о добывании Выборга» (№ 3720) был чертеж, который не сохранился; повидимому, чертеж был сделан самим Петром I.

К № 3741. «Письмо ваше, . . . писанное майя 15 дня. . .». — Письмо не найдено.

«. . . в армее явились моровые язвы». — Об эпидемии чумы в России и под Ригой см. Письма и бумаги П. В., т. IX, вып. 2, стр. 1374—1375; Голиков, Деяния П. В., ч. 3, 1788, стр. 196; Ф. Дербек, История чумных эпидемий в России, СПб., 1905.

«. . . прикажи чтоб их [письма] окуривали». — Окуривание можжевельником — одна из мер, считавшаяся в XVIII ст. необходимой для предохранения от заражения. Ср. письмо Петра I о мерах борьбы с эпидемией (№ 3780).

«. . . три пехотные полка от вас косно [т. е. медленно, мешкотно] отправлялись. . .». — Опасаясь того, что после поражения датчан в Шонии шведы пошлют корпус войск в помощь Либекеру, Петр I приказал Б. П. Шереметеву выслать из-под Риги три пехотных полка к С.-Петербургу, а взамен направил под Ригу два полка: Ингерманландский и Астраханский (№ 3672).

«. . . указ о том от нас послан. . . 5-го апреля» — письмо Петра I к Б. П. Шереметеву от 5 апреля (№ 3676).

«. . . не без опасения есть, дабы корпус швецкой армии из Шон не поворотился в Финляндию». — В Скании, или в Шонии, находилась шведская армия, нанесшая поражение датчанам 17/28 февраля 1710 г. под Гельсингборгом.

«. . . надобно сюда отправить вам из своего корпуса еще. . . два полка,. . . Астраханской и Ингермоланской». — Астраханский и Ингерманландский полки были отправлены под Ригу взамен взятых оттуда трех пехотных полков (см. выше). Однако после известия о появлении шведской эскадры у Березовых островов Петр I приказал обоим полкам (Астраханскому и Ингерманландскому) повернуть обратно (№№ 3726, 3738).

«О здешнем объявляем, что. . . со флотом до Выборха дошли в 9 день и. . . паки сюды пришли в целости в 16 день. . . А в 19 день пришел шведцкой флот. . .». — Петр I вкратце сообщил Б. П. Шереметеву о своем ледовом походе под Выборг, куда Петр I прибыл с частью судов 8 мая, а остальные суда подошли на следующий день (№№ 3714, 3716—3718 и прим.).

«. . . чаем под закрытием оного [шведского флота] будет транспорт в Финляндию». — Из опасения десанта шведского флота в Финляндию были приняты меры к средоточию русских военных сил против возможного нападения.

Повидимому, Петр I послал Б. П. Шереметеву два одинаковых письма — одно с курьером Ф. Шушериным, другое — с денщиком Макеевым (см. пометы).

К № 3742. «Ежели Ингерманландский полк. . . под Ригу еще к вам не пришел. . .». — Петр I дал распоряжение о срочном приходе из Риги в Нарву Ингерманландского полка командиру полка полковнику Ф. А. Вейде и генерал-фельдмаршалу Б. П. Шереметеву (№№ 3726 и 3741).

К № 3743. «Сего маменту писмо ваше чрез Вечеслова мы получили. . .». — Письмо Ф. М. Апраксина от 20 мая, которое мы печатаем ниже.

Вечеслов — солдат Федор Вечеслов, курьер.

«. . . о наших пленных, которые из Стекголма. . . возвратились. . .» — т. е. русские офицеры и солдаты, находившиеся в плену в Швеции и отпущенные «на размену», как писал Петр I вице-адмиралу К. И. Крюйсу 22 мая (№ 3745). О том, кто и при каких обстоятельствах был отпущен из Стокгольма, писал находившийся в плену Я. Ф. Долгорукий к К. А. Нарышкину (см. его письмо ниже).

Петр I отвечал на следующее письмо Ф. М. Апраксина от 20 мая:

«Всемилостивейший государь. Вчерашнего числа прибыла к нашим батареям швецкая шкута с нашими невольниками, которую отправлю до господина виц-адмирала. Вчерашнего ж числа отправлены от нас с письмами курьеры (которые к нам прибыли от Санкт-Питербурха по отшествии вашего величествия сего месяца 17 числа) Вечеслав, Острогордин да от брегадира Кропотова вахмистр, которые посланы были на гальете с капитаном-порутчиком Крусом. Вышепомянутой капитан-порутчик Крус сего дня явился и сказал, что де явились на море семь караблей. И для того оных куриеров, сняв з гальета, послал я до вашего величествия сухим путем. О здешнем поведении иного г доношению не имеем, но точию по отъезде вашего величествия все состоит благополучно, делаем батареи и другие определенные дела с помощию божию исправляем. Генерал-маеор Беркгольц на указном месте пост занял от крайнего бастиона к морю в близости. Вашего величествия нижайший раб адмирал Апраксин. Из лагару от Выборха, майя 20 дня 1710» (ЦГАДА, Кабинет П. В., отд. II, кн. 11, л. 36 и об. Напечатано: В. Берх, Собрание писем императора Петра I к разным лицам, ч. 2, СПб., 1829, стр. 74—75; Сб. военно-ист. материалов, вып. V, СПб., 1893, стр. 102).

Ф. М. Апраксин отвечал 24 мая следующее на письмо Петра I (от 22 мая): «Всемилостивейший государь. Вашего величествия письмо, от Санкт-Питербурха настоящего майя 22 числа, при Выборхе в лагаре 23 числа чрез денщика Боклановского принял, на которое вашему величествию доношу. Пленные, которые к нам были присланы на швецкой шкуте, отправил на той же шкуте до вашего вели-

чествия флота и к господину виц-адмиралу Креусу писал, чтоб оных принял и отпустил к Санкт-Питербурху, а шкуту до указу вашего величествия удержал. А из оных были у меня два человека: прапорщик Анучин и лекарь Кливер, которых я довольно спрашивал о неприятельских войсках. Сказали единогласно, что отпущены они на шкуте от местечка Борхоу и видели тут генерала-маеора Лифа и при нем адин полк пехоты и другой конницы, а больши тово не видали. А про Либекера сказали, что не видали. И конечно не чаю, чтоб к ним до сих чисел что войск прибыло. Вчерашнего числа отправил партию — приказал ехать до неприятельского караулу, чтоб поймать языка. Как возвратятца, до вашего величествия немедленно писать буду. О здешнем доношу. Работы от нас приходят во окончание, а у генерала-маеора Беркгольца с помощию божию работают без лености. И люди наши сидят от неприятельского крайнего больварка саженях в тритцати за камнем. И надеемся в три дни от Корельского мосту и до морской заливы самкнуть линею, и начнем делать кесели и батареи. 4 полка пехотные от Санкт-Питербурха к нам прибыли сего числа, в которых всех людей с полтретьи тысячи человек[1]. Когда от нас работа окончитца, поволишь ли начать стрелять брешь или изволишь ожидать работу генерал-маеора фон Бергольца и пришествия к нам вашего величествия[2]. Вашего величествия нижайший раб адмирал Апраксин. Из лагару от Выборха, майя 24 дня 1710.

P. S. При сем посылаю до вашего величествия репорт, что здесь обретаетца салдацких полков и сколько в них штап- и обор- и ундер-афицеров и рядовых ныне на лицо» (ЦГАДА, Кабинет П. В., отд. II, кн. 11, лл. 22—23 об. Дублет того же письма, но без постскриптума; под текстом: 24 числа з денщиком Боклановским — там же, лл. 61—62. Напечатано: Сб. военно-ист. материалов, вып. V, СПб., 1893, стр. 102—103. Отрывок из этого письма, искаженный, напечатал В. Берх, Собрание писем императора Петра I, ч. 2, СПб., 1829, стр. 79—80).

Помещаем письмо из Стокгольма Я. Ф. Долгорукого к К. А. Нарышкину от 29 мая, которое доставили русские пленные, отпущенные «на размену»: «Государь мой Кирило Алексеевичь (или кому ныне Нарва приказана). Извествую милости твоей. Ныне отпущены ис Стоголма афицеры наши для розмены Василей Сокольников, Матвей Остафьев, Петр Сташкеев, князь Тихон Ухтомский, сотник казацкой, десять человек нижних чинов афицеров, и за теми вышеписанными несколько простых чинов вместо их людей, также отпущено салдат больных и посадцких, всего человек с семьдесят. А подлинного числа имянной росписи послать мне было невозможно для того, что по самой последней час отпуску иных убавливали, а иных прибавливали; не токмо имянной росписи писать, а перечесть не дали; обирали за отпуск их с них деньги; и как пошло судно в море, оставили многих; потом уже в лотках угоняли в самой час отпуску. За нижних афицеров я дал своих денег штатгалтареву секретарю за десять человек по два ефимка за человека, без тово окупу их бедных не отпустили. Из вышеимянованных, за которых я давал реверсы за моею рукою, а писано, что отпустить с Москвы за них шведов равным им чинами и кого имяны отпустить, то писано имянно, однако я то писал не для того, чтоб те шведы были отпущены, потому что они писаны по их желанию из лутчих честных и богатых людей, а без того наших не хотели отпустить. А отпустить за них надлежит тех же чинов из обычных людей. А буде швецкие пленные генералы станут то спорить и отпустить иных не похотят, и наших лутче поворотить назад в Стекколню, нежели шведов тех отпускать, которые имянами писаны, потому что за которых я своих писал шведов имянно, и те отпущенные наши дали мне слово и для того поехали, что им возвратится назад и в обиду того себе не вменять. Конечно

[1] Далее письмо написано шифром.
[2] Здесь шифр кончается.

належит не отпускать тех шведов, на которых имяны наши поехали, и о сем милость твоя изволь подлинно дать ведать, кому надлежит, для доношения царскому величеству, также и к Москве изволь писать к тем, кому по указу о размене надлежит ведать, немедленно, чтоб тех шведов отпуском прежде милости вашей письма не ускорили. А наипаче б не отпускать штаталторова сына, которому приказано город Стокгольма, он же ведает над всеми нами, невольники. А он, штаталтар, из главных санатарей; и ныне, хотя сын ево и на Москве, а он нам чинит тесноты и из пленных за отпуски берет взятки; а естьли сын ево отпущен будет, так пущи от него будет трудность. А на сына ево поехал Василий Сокольников. Пожалуй, мой государь, потщися о том, чтоб ево не отпускать.

А на других писано в реверсах: отпустить шведа имянем, а будет не того, то равного чином иного, и за тех свободно отпустить из обычных людей. Капитана Ивана Измайлова и преображенских салдат на розмену отпустить велено, только еще отпуском медляют; для каково вымыслу, того нам не скажут. Как он, Иван, и салдаты отпущены будут, ныне отпущеным вышеписанным имянную роспись пришлю с ним, и на кого кто отпущен — буду писать имянно. У подлинного писма в конце приписано тако: Слуга милости твоей князь Яков Долгорукой. Из Стокголма 1710-го майя 29-го» (ЦГАДА, Кабинет П. В., отд. П, кн. 11, лл. 401—402/416—417. Подпись Нарышкина, переславшего письмо, дана скрепою по листам 401—402: Кирило Нарышкин).

К № 3744. «. . . пришли сюда, не мешкав, цемента. . .». — Петр I опасался неприятельского десанта в Финляндию, который мог усилить корпус Либекера и явиться угрозой Петербургу, как было в 1708 г. Вероятно, цемент был нужен для строительных работ по укреплению Петербурга.

К № 3745. «Сего дня получил я письмо от господина адмирала . . .» — письмо Ф. М. Апраксина к Петру I от 20 мая см. стр. 591 к № 3743. О пленных, прибывших из Стокгольма, см. № 3743 и прим. к нему.

Помещаем письмо К. И. Крюйса от 24 мая, в котором он отвечал на письма Петра I от 22 и 23 мая:

«Пресветлейший высокомочны[й] царь, всемилостивый государь, великомочный монарх. Ваше царского величества писмо от 22-го майя мне вчерашного числа пополудни вручено. И три часа до того писма люди, которые прибыли от шведов на трех ботах, отправлены к Санкт-Питербурху. И в тот час приказал, как возможно, корнета, шхипера, барабанщика и протчих обо всем спрашивать, через афицеров, которые крейсуют, причем приноситель сего порутчик Беринг всегда был, на которое доношение полагаюсь. Лоцман и четыре работника простые люди, первой из финских шхеров, а четыре зело малой розговор имели, в розговоре токмо согласны в речах, что из Ревеля в Гелсингфорс транспорт был, токмо не ведают сколько, жилают замирения или едынижды быть под защищением вашего царского величества, понеже по таковому образу никакими меры не могут состоять. Мне от сердца жалосно, что неправдивое ведение о капитане-поручика Круса ко мне учинено, понеже слово так, как ваше царское величество ко мне поволил писать, мне мое афицеры сказывали по отправлению вышеписанных полонеников к Санкт-Питербурху, что оные первую ведомость ко господину великому адмиралу привели под Вейбурхом швецкой флоте, что оная при Березовых островах. Сего дня после полудня получил от вашего царского величества писмо, писано 23-го дня. В тот час корнету пас послал и шхипера нескольким провиантом удоволил, понеже о том просил и путь ево был только до Выборху [1]. Надеюсь как господь бог вашему

[1] Далее у В. Н. Берха следующий текст: «Для отправления кораблей от Архангельска надлежит еще: 1. Имена кораблям. 2. В патентах надобно написать офицерские имена:

царскому величеству прежде сего помощь чинил, дабы намерение их уничтожить, тако и ныне надеюсь, что господь бог неприятельской совет уничтожит же. Поклоняюсь до стоп ваших царских и остаюсь со всеуниженною покорностию, пресветлейший великомочный царь, вашего царского величества всепокорный и всепослужный слуга Корнилиус Крейс. С карабля «Де Олифанта», при Кронслоте 24 майя 1710-го году» (ЦГАДА, Кабинет II. В., отд. II, кн. 11, лл. 245—246 (252—253). Письмо напечатано с многими сокращениями и искажениями: В. Берх, Собрание писем императора Петра I к разным лицам, СПб., 1829, стр. 77—79).

К № 3746. «. . .с. . . великою артилериею, амуницией и провиантом. . .» и т. д. — Петр I сжато сообщает А. Д. Меншикову о своем удачном походе под Выборг. См. об этом походе №№ 3714, 3716—3718 и прим.

«. . . и совет дав господину адмиралу. . .». — Петр I оставил Ф. М. Апраксину инструкцию о дальнейших осадных работах под Выборгом и подготовке к атаке Выборга (№ 3720).

«И по употреблении лекарств паки поеду туда. . .». — Возможно, Петр I употреблял минеральную воду, о которой он писал Т. Н. Стрешневу (№ 3739).

«Воевода киевской. . . толко оболстил уходом будто в службу Ракоциеву». — Воевода киевский Иосиф Потоцкий был одним из наиболее упорных врагов Петра I и Августа II. Спасаясь от преследования русских войск в 1709 г., он ушел в Венгрию и был принят там на службу венгерского князя Ракочи, о чем последний и известил в конце 1709 г. бригадира Кропотова, находившегося у венгерских рубежей (Письма и бумаги II. В., т. IX, вып. 2, стр. 1302).

«А Ракоцию пенять нельзя, понеже сами слова своего не удержали». — 4 сентября 1707 г. Петр I заключил с венгерским князем Ракочи договор о взаимной помощи и о польской короне для Ракочи. Петр I нарушил этот договор, содействуя возвращению Августа II на польский трон.

К № 3747. Доношение А. Д. Меншикова было связано с приказом Петра I от 2 апреля следовать за шведским корпусом, находившимся в Померании, в том случае, если этот корпус вступит в датские или польские владения, расположенные в границах Империи (№ 3663, также № 3668). Ответы Петра I на вопросы Меншикова свидетельствуют о том, что, хотя Петру I уже было известно о подписании акта о северном нейтралитете, он продолжал относиться с недоверием к шведскому корпусу в Померании, а также к державам, подписавшим 20/31 марта соглашение о северном нейтралитете. Русская дипломатия выразила свое отношение к данному вопросу в декларации 22 июня (стр. 669—670 в прим. к № 3881).

«Немецкие земли» — немецкие княжества, входившие в состав Империи.

Тинфы — польско-литовская серебряная монета; шесть тинфов равнялось талеру.

«. . . приближитца вам к Данциху и с оных. . . тысячь триста [тинфов]. . . взять. . .», оныя. . . вину свою. . . хотят денгами заплатить». — Данциг или Гданск — важнейший польский порт на Балтийском море и торговый центр. После Альтранштадтского договора данцигский магистрат занял враждебную по отношению к России позицию: Гданск признал польским королем Станислава Лещинского, оказывал ему помощь деньгами, вербовкой солдат и т. п.; в 1706 г. в Гданске основался шведский двор, при котором находились иностранные послы. За эту «вину» гданские жители и должны были заплатить деньгами. В ноябре 1710 г. Петр I поручил взыскание этих денег Г. Ф. Долгорукому (№ 4113 и прим.).

капитан Абрам Рейс, капитан-поручик Питер Шоутен, поручик Исаак Брант, или оставить место, чтоб губернатор имя написал. 3. Инструкцию надлежит запечатать, а распечатать, когда курс будут иметь к Серому мысу, оставя реку Двину из воды. 4. Надлежит на каждый большой корабль 400 ефимков дать, а на малой 250, для всякой случайной нужды».

«. . . опасаемся, дабы не были. . . к Выборху на сикурс». — Петр опасался неприятельского десанта в помощь осажденному выборгскому гарнизону, см. об этом на стр. 590.

«. . . флот их уже к Березовым островам пришел. . .». — Неприятельский флот появился в районе Березовых островов 18 мая (см. стр. 585 к № 3725).

«. . . ради нынешнего выданного от алиртов манифесту» — т. е. акта о северном нейтралитете, подписанного 20/31 марта представителями Великобритании, Голландии и Империи.

К № 3748. «. . . дабы по приложенному при сем рецепту с Москвы лекарства отпущены были. . . под Ригу. . . от моровой язвы. . .». — О появлении чумы среди русских войск под Ригой см. письмо Петра I к Б. П. Шереметеву от 21 мая и прим. к нему (№ 3741). Рецепт при письме не сохранился. Лекарства в армию отпускались из Главной аптеки, находившейся в Москве.

К № 3749. Письмо является дубликатом письма к Ф. М. Апраксину от 21 мая (№ 3740).

Письмо, которое послано «майя в 21 день к фельтьмаршалу» Б. П. Шереметеву, см. № 3741.

Александр Васильевич — А. В. Кикин. А. В. Кикин отослал письмо Петра I под Выборг с курьером Федором Вечесловом.

Ф. М. Апраксин отвечал Петру I письмом от 26 мая:

«Всемилостивейший государь. Вашего величествия дупликат чрез куриера Вечеслова сего майя 25 числа при Выборхе принял, на которое доношу. Что у нас чинитца, уже двоекратно до вашего величествия писал, а имянно сего майя 23 с куриером Кишкиным, 24 числа з денщиком Баклановским, с которых при сем посылаю до вашего величествия дупликаты. У нас здесь, за помощию божию, все состоит благополучно, и работа наша приходит ко окончанию, на сей неделе конечно совсем изготовимся. А и на другой стороне один кетель под мартиры поспеет июня к первому числу. Прошу у вашего величествия, дабы я на посланныя мои письма мог получить указ без умедления[1]. Неприятельския 4 карабли пришли на устья перед наши крепости и стали поперек пути в линею ближе тово, как от моей квартиры до Выборха. Порутчик Муханов приказывал к нам, бутто один есть бомбардирской. А что будут делать, вашему величествию буду доносить впредь[2]. Вашего величествия нижайший раб адмирал Апраксин. Из лагару от Выборха, майя 26 дня 1710» (ЦГАДА, Кабинет П. В., отд. II, кн. 11, л. 60 и об. Напечатано: Сб. военно-ист. материалов, вып. V, СПб., 1893, стр. 104).

К № 3750. «Писмо ваше, отпущенное изо флоту, сего числа до нас дошло» — письмо К. И. Крюйса от 23 мая (помещаем его ниже).

«. . . каким образом писал я к вам вчерашняго дня» — письмо Петра I к К. И. Крюйсу от 22 мая (№ 3745).

«. . . они [шведы] нашу шняву у себя держат. . .» — шняву «Фалк». На этой шняве поручик Шмит вез в мае 1709 г. в шведский флот письма шведских пленных из Москвы. Шведский адмирал Анкерстиерн задержал поручика и шняву.

«Капитан-порутчик, который галиот потерял» — капитан-поручик Д. Крузе.

Помещаем письмо К. И. Крюйса от 23 мая, на которое отвечал Петр I в своем письме тоже от 23 мая: «Пресветлейший великомочный царь, всемилостивый государь, великомочный монарх. Вчерашного вечера прибыл суда один карбос, которой послан от швецкого генерала-майора Гайнс-Гендрик фан Ливена из Гезлингфоса, на котором карбасе один корнет, один барабанщик, один шипер и шесть

[1] Далее письмо написано шифром.
[2] Здесь шифр прекращается.

мужиков, оные мужики из Порху. От капитана-порутчика Шмита получил я писма от 23 февраля сего году, в то время еще ничего об себе неизвестен, но мусит свое деньги для себя и для ево людей держать. Я мню, ежели кореспонденцыя едынажды пересечена будет, то Питер и протчие знатные люди, которые в ваших царских руках, скоро зделают отпущение нашей шнявы. Я надеюсь, что приносители сего вашему царскому величеству подлинное доносителство обо всем учинят. Оное судно я здесь задержал, дондеже получю от вашего царского величества указ об отпуски; людям, которые на том судне, я удовольствовал провиантом, понеже их нас до господина великого адмирал[а] к Выборху и оных к Выборху не приняли, токмо суда прислали с указом: управясь, отпустить. По ведомостя, которы ко мне чинились, неприятель со флотой к Березовым островам стоит, и господину адмиралу от неприятели никакова ведения не было. Дондеже капитан-порутчик Крус, которой мусил бежать, оставя свой галиот з двемя старыми карбасы в неприятельские руки, ведение первое к господину адмиралу Апраксину привес. Поклоняюсь до стоп вашего царского величества и остаюсь со всеуниженною, пресветлейший великомочные царь, вашего царского величества всепокорный и должный слуга Корнилиус Крейс. С карабля «Де Олифанта», при Кронслоте 23 майя 1710-го» (ЦГАДА, Кабинет П. В., отд. II, кн. 11, л. 243/249 и об.; то же на голландском языке — там же, лл. 255—256 (262—263). Напечатано: В. Берх, Собрание писем императора Петра I к разным лицам, СПб., 1829, стр. 76—77).

К № 3751. «Ежели прежде 27 или 28 дня сего месяца вы сюда будете. . .». — А. Д. Меншиков приехал в С.-Петербург 27 мая; ему была устроена торжественная встреча, описанная Юстом Юлем (Записки Юста Юля,М., 1899, стр. 204; Ф. Туманский, Собрание разных записок и сочинений, ч. 8, СПб., 1788, стр. 256).

«. . . мне для лекарств выходить на ветер невозможно».— Петр I проводил в 1710 г. курс лечения, как видно также из письма его к Т. Н. Стрешневу от 20—21 мая (№ 3739).

Князь курляндский — герцог курляндский Фридрих-Вильгельм, сватавшийся к одной из русских царевен, будущий супруг царевны Анны Ивановны (впоследствии императрицы), см. стр. 607 к № 3777.

К № 3752. Письмо является дубликатом письма к фельдмаршалу Б. П. Шереметеву от 21 мая (№ 3741). Оно было отправлено Шереметеву с его денщиком Иваном Юрасовым (см. легенду под № 3749).

К № 3753. «Пред сим писали мы к вам. . .» — письмо Петра I к Ф. М.Апраксину от 22 мая (№ 3743).

«Капитан-порутчик Круз галиот и две шкуты потерял» — см. об этом в письме Петра I от 23 мая к К. И. Крюйсу и в письмах К. И. Крюйса от 23 и 24 мая к Петру I на стр. 593, 596.

«Сего маменту ваше писмо получил. . .» — письмо Ф. М. Апраксина от 23 мая, которое помещаем ниже.

«. . . и как бреши й протчее по моей диспозиции готовы будут». — Петр I оставил перед отъездом из-под Выборга 14 мая инструкцию для осадных работ и подготовки к штурму (№ 3720), при которой находился чертеж, но чертеж этот не найден. Как указывает Поденная Записка, с 24 мая по 1 июня под Выборгом отделывали батареи и кетели и ставили на них большие пушки и мортиры (Журнал или Поденная Записка, ч. I, СПб., 1770, стр. 247).

«О хлебе и протчем. . ., о подводах писано» — письма Петра I от 20 мая к Я. Н. Римскому-Корсакову и Л. Думашеву о доставке муки и соли (№№ 3736 и 3728); о подводах Петр I писал 20 мая Л. Думашеву и К. А. Нарышкину (№№ 3727 и 3734).

«еще до вашего письма» — т. е. до письма Ф. М. Апраксина от 23 мая, где Апраксин просил о провианте (см. ниже).

«. . . писано, когда швецкие пришли корабли» — т. е. Петр I, узнав о появлении шведской эскадры, немедленно распорядился о доставке продовольствия корпусу Ф. М. Апраксина.

«Мне зело удивительно (разве описалось). . .». — Петр I был прав в своих соображениях, Ф. М. Апраксин ввел его в заблуждение, написав очень нечетко в письме от 23 мая о том, что «неприятели коммуникацию между нас водою разлучили» (см. ниже). В письме от 29 мая Ф. М. Апраксин разъяснил, что писал о коммуникации с Петербургом (стр. 599).

«О лошадях будем старатца». — Ф. М. Апраксин просил дать ему лошадей «з господином губернатором», т. е. с А. Д. Меншиковым, «которой сюды позавтрее будет»; «позавтрее», т. е. 27 мая. А. Д. Меншиков действительно приехал в Петербург 27 мая. О торжественной встрече его см. стр. 596 в прим. к № 3751.

«Поздравляю вам доброю партиею корелскою» — удачное для русских столкновение с шведами, происшедшее 15 мая около Корелы.

Петр I отвечал на следующее письмо Ф. М. Апраксина от 23 мая: «Всемилостивейший государь. Сего настоящего майя 21 числа капитан-порутчик Крус, которой от нас отправлен был в Санкт-Питербурх с одним галиотом и з двумя асташковскими шкуты и с одним карбусом, явился и сказал, что за Березовыми островами видел швецких 13 караблей великих и 2 шнавы; из вышепомянутых судов от него взяли адин галиот и одну шкуту и карбус, на котором был куриер Кавелин. А он едва спасся в шлюпке. А которым ветром шол и где на него напали, подал юрнал, которой посылаю до вашего величествия. О здешнем состоянии доношу: неприятельская новая работа, что изволил ваше величествие видеть завешеную парусами, от наших бомб вся згорела и несколько стены осыпалось и зделалась, как брешь нарочной, только не гораздо широк [1]. Господин генерал-маеор фон Бергольц пост занял в самой близости, например в 60 от полисад саженях или малым менши и зделал линеи сажен на 200. И надеямса сомкнуть с обеих сторон на сей неделе, разве не поспеют батареи и кесели [2].

Еще вашему величествию без доношения оставити не смел, ежели возможно, хотя б в ыюне месяце на корпус Беркгольцов привесть хлеба лошедьми на шесть тысяч человек месяца на два, чтоб ему от нас не брать, как видим, неприятели комоникацию между нас водою разлучили; также вина и соли сколько возможно, а ныне при себе соли и вина простого ничего не имеем. Для охранения, государь, дондеже полки ис Питербурха к нам прибудут, от лейб-гвардии вчерашнего числа отправили два баталиона на устья к новым шанцам. При самом отпуске сего письма з денщиком моим куриер Кишкин к нам прибыл и письмо вашего величествия от него принял, и г доношению иного, что писал, не имею, только приказал ему, чтоб осмотрел в шанцах и донес вашему величествию. Сего 23 числа принял я вашего величествия цыфирное письмо чрез Василия Осипова [3], по которому исправлять буду со всяким моим тщанием. И до брегадира Чекина послал нарочно, велел итти к нам немедленно и почту регулярную поставить прикажу. Ближе мельницы мосту нигде зделать не возможно, о чем ваше величествие сам известен[4]. Писал ко мне лантрихтер, чтоб отдать в комплет на драгунские полки из лошедей Преображенского полку, которые ныне в Новегороде, а вместо бы того со временем исполнить, чего я без указу вашего величествия к нему не писал. Прошу о мило-

[1] Далее письмо написано шифром.
[2] Здесь шифр кончается.
[3] Далее письмо написано шифром.
[4] Здесь шифр прекращается.

стивом указе, чтоб лошедей, что мошно, отдать и современем то число наполним [1]. Для взятья языков вчерашнего числа отправлена от нас казацкая партия и надеюсь, что безвестно к нам землею неприятель притти не может. Батареи и кессели с нашей стороны июня к первому числу конечно совсем поспеют, а и з другой стороны не многими днями останутся; когда исправимся, изволите ли ваше величествие стрелять брешь и, ежели скоро зделают, штурмовать ли или неотменно изволишь ожидать пришествия вашего [2]. Вашего величествия нижайший раб адмирал Апраксин. Из лагару от Выборха, мая 23 дня 1710 . P. S. Вчерашнего, государь, числа писал ко мне брегадир Чекин: сего майя 15 числа, как он отпустил к проливе наперед худоконных драгун, корельской каменданг, уведомясь про оных посылку чрез чухон, выслал из города на квартеру ево с афицеры с полторасто человек салдат, которых мало не всех побили и несколько в полон взяли. Майя в 25 день 1710-го получено» (ЦГАДА, Кабинет П. В., отд. II, кн. 11, лл. 49—50 об. «Дупликат» того же письма, под текстом: 23 числа с курьером Кишкиным — там же, лл. 51—52 об. Напечатано: Сб военно-ист. материалов, вып. V, СПб., 1893, стр. 104—106; Материалы для истории рус. флота, т. I, СПб., 1865, стр. 217).

К № 3754. «Подполковник наш» — князь В. В. Долгорукий, подполковник Преображенского полка.

Ф. М. Апраксин отвечал 29 мая на письмо Петра I: «Всемилостивейший государь. Покорне вашему величествию доношу. Господин полуполковник князь Долгорукой к нам прибыл настоящего майя 27 числа и при нем господин Рагузинской. И письма вашего величествия чрез него, также и другое письмо чрез Рагузинскаго принял, по которым буду исполнять со всяким моим тщанием [3]. Что-же изволили объявить о разговорех с присланным от шведа корнетом порутчика Беренга, и то нам зело удивительно, как вдруг неприятели такую мочь восприяли и вдруг такой сильной сикурс прислали, однакож может быть правда. И для того мы [4] з господином генералом-порутчиком князем Голицыным и з господином подполковником князем Долгоруким и з генералом-маеором Беркгольцом [5] ездили осматривать пасов от Санкт-Питербурской стороны. Жесточае тово места нет, что последней пост к Выборху, где бой был и пушки от шведов взяты. З другой, государь, стороны, где называется корельской мост, довольно той переправы, где изволил ваше величествие неоднократно переезжать, и возможно держать не малыя тысячи. От нашего лагару переправу изволил ваше величествие видеть близ моей квартиры, где повелел делать линею, однакож послал по тем дорогам, велел осмотрети рек, на которых поставить караулы. Брегадиру Чекину писал, чтобы шел немедленно [6], и по получении последнего вашего величествия письма [7] послал к нему одного из своих атъютантов, велел итти с поспешением. А о полковниках Путятине и Манштейне прошу у вашего величествия, дабы вы изволили послать указ, чтоб шли к нам немедленно, и когда к нам прибудут, отправлю до самого Либекера. И надеемся, что к нам безвестно неприятель ни с которого боку притти не может. О здешнем состоянии доношу. От нашей стороны батареи и кетели во всякой готовности. А у генерала-маеора Беркгольца шанцы делают и два кетеля против обеих неприятельских больворков зделаны и по пяти мартиров поставим, а батареи еще и не зачинали, понеже в работе великой труд: пришли великие болоты и каменья и неприятели зело людей тратят. И для того мы приказали

[1] Далее письмо написано шифром.
[2] Здесь шифр прекращается.
[3] Далее письмо написано шифром.
[4] Здесь шифр прекращается.
[5] Далее письмо написано шифром.
[6] Здесь шифр прекращается.
[7] Далее письмо написано шифром.

наперед зделать кетели и на них мартиры. И з божиею помощию начнем бомбардировать июня с 1-го числа с обеих сторон, а затем станем делать батареи. Только вашему величествию верно доношу: хотя бы было от Беркгольца и 40 пушек, то б немного неприятельской крепости убытку зделали; как ныне осмотрели в самой близости, — гораздо многопушечно и людем нашим будет не безубыточно; по передней куртине, кроме фланков и фасов и нижних боев и копунеров пушечных, три боя. И ежели нам ждать последних батарей от Бергольца, то в две недели дождатца не чаем; и затем конечно может статца, что неприятель зделает какую обиду. Не изволь ваше величествие возыметь на нас своего гневу, что начнем брешь стрелять и бомбандировать, не окончав батарей з другой стороны. И истинно доношу: ежели будем дожидатца, то можем потерять лутчее свое время. На устье послал господина шаутбенахта з галерами, велел ему стать по нашу сторону наших крепостей, прямо в гирло. И, как видели, не можем разсудить, как бы мог неприятель с моря караблями к нам притти, — разве между Питербурха и Выборха, может людей выпустить, и тому быть не бес труда: как ныне осмотрели, ни с которого боку тово места не минуют, о котором выше сего доносил, и на том месте велел зделать линею и поставить пушки и посадить боталион людей [1]. В письме ж вашего величествия помянуто, бутто мы доносили, что комоникация между Беркгольцом и нами пресечена. Того никогда не бывало написано. Было от нас, что неприятели от вас водою комоникацию разлучили, то есть от Питербурха с нами, а не з Беркгольцом. Впротчем остаюсь в непременной вашего величествия к себе милости. И будем исполнять повеление вашего величествия со всяким нашим тщанием, разве где не допустит время, то пологаем на милостивое вашего величествия разсуждения и остаемся во всякой повинности. При сем поздравляем ваше величествие днем рождения вашего и желаем, дабы всемилостивый господь бог умножил долголетное здравие. Вашего величествия нижайший раб адмирал Апраксин. Из лагару от Выборха, в 29 день майя 1710.

P. S. Вашему величествию доношу. Партия наша возвратилась и привезли дву человек языков; что сказали, посылаю при сем письме. И сказал нам посланной от нас драгунской поручтчик, которой был для верности с казаками, что дале тово ехать было не мочно, понеже на реке, которая близ Веклокса, мост розобран и стоит по другую сторону швецкой караул.

Господина подполковника князя Долгорукова постиг нещасливой случай: ехал з генералом-лейтенантом князем Голицыным в наши шанцы и упала под ним лошадь, и розшиб ногу гораздо больно. Благодарим бога, что не переломил» (ЦГАДА, Кабинет П. В., отд. II, кн. 11, лл. 42—45. Напечатано: Сб. военно-ист. материалов, вып. I, СПб., 1893, стр. 106—108).

К № 3755. Письмо не сохранилось, но имеется сохранившая запись в Тетрадях Зап.: «Того ж числа к полковникам Фанштейну и к Путятину посланы дупликаты с вышеозначенных писем, которые посланы маия в 20 день, толко приписано к Фанштейну[2]: а у которых драгун лошадей нет, и тем вели за собою итти пешим, не мешкав же» (ЦГАДА, Кабинет П. В., отд. I, Тетради Зап., л. 138/162 об.).

Письмо было отослано с курьером Шепелевым (см. легенду под № 3759).

К № 3756. «Когда в Нарву прибудут три полка пехотные. . . от Риги». — Петр I давно ожидал прихода этих полков и в письме от 21 мая выражал неудовольствие фельдмаршалу Б. П. Шереметеву за медлительность в их отправке (№ 3741). Петр затребовал эти полки еще 4 и 5 апреля (№№ 3672 и 3676). Были отправлены

[1] Здесь шифр прекращается.
[2] О Фанштейне см. стр. 588.

следующие полки: Ростовский и Вологодский с полковником Фливерком и Шлиссельбургский с подполковником Заборовским (стр. 605, 628 к №№ 3771 и 3825).

«Сии два писма» — т. е. данное письмо к К. А. Нарышкину и указ к Г. Г. Скорнякову-Писареву (№ 3761).

К № 3757. Письмо не сохранилось, но имеется указание, что письмо являлось дубликатом письма от 20 мая (№ 3735) — см. легенду и прим. к № 3755.

Письмо было отослано с курьером Шепелевым (см. легенду под № 3759).

К № 3758. Письмо не сохранилось, но имеется следующая запись в Тетрадях Зап.: «Того ж числа к лантрихтеру Корсакову послан дупликат с письма, каково к нему послано маня в 20 день, только приписано в том письме: полковника Фанштейна з драгунскими полками ево команды вышли всех, не мешкав» (ЦГАДА, Кабинет П. В., отд. I, Тетради Зап., л. 138/162 об.).

Письмо было отослано с курьером Шепелевым (см. легенду под № 3759).

Дата: того ж числа, т. е. 25 мая.

К № 3759. В связи с известием о появлении шведской эскадры в районе Березовых островов Петр I послал 20 мая ряд указов о передвижении войск, стремясь сконцентрировать военные силы около новой столицы, причем были отозваны «все конные», находившиеся около Новгорода (№№ 3731, 3734, 3735 и др.). Петр I повторил свои распоряжения 25 мая (№№ 3755, 3757, 3758) и присоединил приказ к Я. Н. Римскому-Корсакову о высылке «новоприборных драгун» из Новгорода к Петербургу.

К № 3760. «Послали мы к вам Ефима Рагузинского».—См. об Е. И. Рагузинском в прим. к № 3772. Ефим Рагузинский приехал под Выборг 27 мая вместе с подполковником В. В. Долгоруким (см. стр. 598 к № 3754) и привез Ф. М. Апраксину письмо Петра I от 25 мая (№ 3753, см. легенду).

К № 3761. «. . . с пехотными тремя полками, которые от Риги отправлены, поспешайте от Дерпта в Нарву».—Об отправке трех пехотных полков из Риги в Нарву и о приеме их в Нарве Петр I писал Б. П. Шереметеву и К. А. Нарышкину 4 и 5 апреля (№№ 3672 и 3676, № 3674). 18 мая Петр I отправил Г. Г. Скорнякова-Писарева навстречу этим пехотным полкам (№ 3723) и одновременно направил приказ командиру пехотных полков (№ 3724).

«. . . к господину Нарышкину писано, дабы он. . . вам помогал» — см. письмо К. А. Нарышкину от 18 мая (№ 3723).

К № 3762. В 1710 г. Россия и Дания вели переговоры об обмене приветствиями между русским и датским флотами (стр. 482—483 к № 3586). В результате этих переговоров была выработана конвенция о салютах (напечатана в ПСЗ, т. IV, СПб., 1830, стр. 497—499, № 2274).

К № 3763. О Ностице см. прим. к № 3619.

«мы по прошению его королевского величества дацкого. . .». — Возможно, что просьба была устная. В апреле из Дании приехал гонец, гоф-курьер датского короля Иосиф Кардинал в сопровождении полковника Цезаря Рене де Тэйллака (de Thebillac). Последний вручил А. Д. Меншикову датский орден Слона, пожалованный датским королем (Записки Юста Юля, М., 1899, стр. 182, 184, 204, 206—207).

«. . . многия при Полтавской баталии полоненныя и на пороль отпущенные. . . не возвратились. . .». — Среди них были шведские генералы, полковники Дукер и Тауб «и другие многие штаб-и обер-офицеры»; они «не токмо мало не возвратились, но и оружие против его царского величества и против его союзников с позволения королевского в настоящей войне употребляли», как писал об этом П. П. Шафиров в «Рассуждении, какие законные причины его царское величество Петр Первый. . . к начатию войны против короля Кароля XII шведского в 1700 г. имел» (СПб., 1717, стр. 64—65 и 48).

Пилава — Пиллау, порт в Польше (позже в Восточной Пруссии).

«В нашу службу принятых артилерских служителей. . .». — Пленные неприятельские артиллеристы вербовались на русскую службу и после Полтавской победы и Переволочны (Письма и бумаги П. В., т. IX, вып. 2, стр. 1128—1129; сб. РИО, т. 25, СПб., 1878, стр. 153—154 и др.).

«. . . надлежит вам оной мундир [для солдат] от мещан эльбинских зделать. . . и обещанное жалованье за штюрм с них собрать. . .».— Как известно, Ностиц похитил собранные деньги и бежал с ними (см. стр. 518).

К № 3764. «Пред сим писали мы к вам. . .» — письмо Петра I от 20 мая к В. Н. Зотову (№ 3729).

«. . . там, где ныне вы обретаетесь, не безопасно есть. . .».— В. Н. Зотов находился в Лифляндии, ему было поручено организовать почту от Риги до Мемеля (см. письма Петра I от 5 апреля к В. Н. Зотову и Б. П. Шереметеву, №№ 3673 и 3676).

К № 3765. «Письма ваши чрез Веревкина и денщика своего я получил. . .» — письма Ф. М. Апраксина от 28 и 29 мая (стр. 595, 598 и к № 3749 и к № 3754).

Веревкин — курьер. Денщик Петра I — Боклановский.

«Астраханцам и каторжным невольником. . .» — повидимому, среди осаждавших Выборг находились участники Астраханского восстания. Об астраханцах и каторжных невольниках Петр I писал Ф. М. Апраксину вторично 5 июня (№ 3786).

Письмо Ф. М. Апраксину от 29 мая было повторно послано 1 июня (см. помету № 3769, вместе с письмом от 1 июня).

Ф. М. Апраксин отвечал «из лагару от Выборха» 2 июня: «Всемилостивейший государь. Вашего величествия письмо, от Санкт-Питербурха 29, при Выборхе 31 числа чрез Коверина принял. И по оному указу неприятелскую крепость, просим у бога милости, с обеих сторон бомбордировать и ис пушак стрелять начали сего июня 1 числа, после полудни 6 часов. А умешкали, государь, для того: перед начатием бомбардированья и пушечной стрельбы, от нас с общева совету з господами генералы князем Голицыным и князем Долгоруковым отправлен был со объявлением в Выборх, дабы оную крепость отдали, не дожидаясь жестокова штурма и кровопролития, Преображенского полку [1] маеор Лигман, под чином капитанским[2], пополуночи в девятом часу; и, дондеже ево отпустили, мы умолчали. А ответствовал камендант честно и приказал словом, что де мне крепости бес принуждения отдать не мочно и буду держать, сколько будет возможно. И от генерала-маеора фон Бергольца [3] бомбардируют из 10 мартиров да от него ж стреляют из 13 пушек. А и достальные поставим в скорости[4]. Вчерашнего числа, как начали бомбандировать, в городе от наших бомб был великой пожар, и надеемся, государь, на милосердие божие: скоро будет пусто. Великая, государь, нам чинилась мешкота от провозу пушечного и мартирного: от великова каменья невозможно тихо провесть, к тому ж ночи светлы, как день; когда повезут, то неприятели, усмотря, жестоко стреляют ис пушак и тратят людей. Однакож ныне, благодарим бога, мало не всем управились. Сего, государь, часа господин шаудбейнахт прислал с устья с тем: как начали вчерашнего числа бомбордировать, послыша, неприятельские карабли, которые были перед устьем, пошли все прочь за Березовые острова. Что впредь будет, вашему величествию доносить буду немедленно. Нижайший раб адмирал Апраксин. Из лагару от Выборха, июня 2 дня 1710. P. S. [5] Когда

[1] Далее текст письма зашифрован.
[2] Здесь шифр кончается.
[3] Далее письмо написано шифром.
[4] Здесь шифр кончается.
[5] Далее письмо написано шифром.

государь, время будет штурмовать, то надлежит итти по трем мостам с лесницами астраханцом, донским козакам, каторжным неволником; ково изволишь перед оными послать? [1] И прошу о милостивом указе без умедления. Как стоит при устье господин шаудбейнахт з галерами и з брандорами для неприятелского препятия, при сем посылаю писменное доношение» (ЦГАДА, Кабинет П. В., отд. II, кн. 11, лл. 46—47 об. Напечатано без постскриптума: Сб. военно-ист. материалов, вып. V, СПб., 1893, стр. 108—109).

К № 3766. «. . . карабли, которыя зимовали у Вышняго Волочку. . .». — Первая попытка провести суда через Вышневолоцкий канал, который начали строить в 1703 г., относится к 1709 г.; суда зазимовали на водоразделе (см. №№ 3647, 3693 и прим. к ним).

«. . . взяв с собою слюзных мастеров, съезди туда сам. . .». — М. П. Гагарин, московский комендант и сибирский губернатор, руководил с 1696 г. работами по устройству шлюзов для соединения Дона с Волгою, с 1703 г. — по устройству Вышневолоцкого канала. Помощником М. П. Гагарина в Вышнем Волочке был его брат стольник князь Василий Петрович Гагарин.

К № 3767. «. . . афицеров, которые пошли на караблях с Вышняго Волочку. . . и лоцманов. . . забери и приезжай с ними. . .». — Первая попытка провести суда через вновь устроенный Вышневолоцкий канал оказалась неудачной. Петр I распорядился, чтобы М. П. Гагарин, которому было поручено общее руководство и надзор за работами по устройству Вышневолоцкого канала, разобрался на месте в причинах неудачи (№ 3766 и прим.). Вместе с тем Петр I вызывал к себе и тех лиц, которые сопровождали первый караван судов.

К № 3768. Переговоры о союзном договоре России с Ганновером начались в конце 1709 г. (Письма и бумаги П. В., т. IX, № 3470 и прим.). Проект договора был отослан в Ганновер 12 января (№ 3566 и прим.). Путем переписки были улажены некоторые спорные вопросы, и 29 мая Б. И. Куракину, который вел переговоры, была дана полномочная грамота на заключение договора со стороны России [2]. Вероятно, на основании данного документа С. М. Соловьев писал: «Весною 1710 года Куракину удалось заключить между Петром и Георгом-Лудовиком следующий договор» (С. М. Соловьев, История России с древнейших времен, кн. 4, СПб., изд. Общественная польза, стр. 49). Однако договор был окончательно подписан в Ганновере полномочными министрами 22 июня (3 июля) 1710 г. См. № 3836).

К № 3769. «Писмо ваше, писанное от Выборха майя от 29-го дня. . .» — см. письмо Ф. М. Апраксина от 29 мая на стр. 598—599 в прим. к № 3754.

«. . . о том уже третьево дни чрез Коверина к вам писано. . .» — см. письмо Петра I от 29 мая (№ 3765). Коверин—курьер.

«. . . при сем дупликат, писанный цыфирью, прилагаетца» — то же указано в помете. Дубликат не найден. Возможно, что он не сохранился вследствие того, что являлся полной копией письма Петра I от 29 мая.

«. . . и прежде словесно с подполковником нашим»— т. е. подполковником Преображенского полка «господином Долгоруким довольно о том приказано». В. В. Долгорукий прибыл под Выборг 27 мая с письмом Петра I.

«К полковникам Путятину и Фонштейну посланы по два указа. . .» — указы Петра I от 20 и 25 мая Т. Н. Путятину и Манштейну (№№ 3731, 3735, 3755, 3757).

«В прежнем писме изволили вы писать» — письмо Ф. М. Апраксина от 26 мая на стр. 595, где Ф. М. Апраксин писал: «Как видим, неприятели коммуникацию

[1] Здесь шифр кончается.
[2] Опубликованная в «Архиве Ф. Куракина» полномочная грамота не найдена; розыскан другой текст грамоты с проектом договора с Ганновером с поправками Б. И. Куракина (ГИМ, ОПИ, ф. Куракиных, № 27, лл. 128—131 об.стр. /242—249).

между нас водою разлучили», причем фраза эта была в таком контексте, что ее легко было толковать как разрыв связи между корпусами Ф. М. Апраксина и генерал-майора Берхгольца. Берхгольц находился под Выборгом с 22 марта; под командой его и Р. В. Брюса велись осадные работы с первых дней прихода осадного корпуса под Выборг.

«и к вам о том в писме напомянули» — письмо Петра I к Ф. М. Апраксину от 29 мая (№ 3765).

«а в нынешнем вашем писме. . .» — т. е. в письме Ф. М. Апраксина от 29 мая.

«ежели. . . придет до капиталации, то лучше не давать. . ., но воинскими полоняниками учинить». — Выборг сдался после пятидневных переговоров на капитуляцию, т. е. на определенных для осажденных условиях, однако Петр I задержал выборгский гарнизон в качестве пленных (см. № 3833 и прим.).

Ф. М. Апраксин отвечал 5 июня (на письмо Петра I от 1 июня) следующее: «Всемилостивейший государь. Вашего величествия письмо, от Санкт-Питербурха июня 1 и при том дупликат, при Выборхе чрез капитана князя Юсупова принял 3 числа и по оному указу будем трудитца со всяким нашим тщанием[1]. О здешнем состоянии доношу: божиею помощию брешь зделан довольной, от самова орлиона мало не по самой мост стена збита и земля осыпана и с арлиона верхние пушечные бои збиты; хотя и трудятца починкою непрестанно, однакож бомбандиры наши не допущают. С стороны генерала-маеора Беркгольца против большего первого бастиона редут, перед контрагардом наши люди засели, и приказали итти линеею в контрагард; и надеемся, з божию помощию, войти без умедления. От другова бастиона, что с моря, делаем брешь, только зело крепок, гораздо мало земли осыпаетца, и для того намерились к оному бастиону машину приставить, лутче того места никуда употребить не мочно. Во окончание дело будем приводить, прося у бога милости, не отлагая ни за чем, сею неделею. Просим у вашего величествия о милостивом благословении [2]. Сикурсу неприятельского блиско нет и не чаем, чтоб могли приспеть. А ныне от нас отправлен брегадир Чекин по Абовской дороге, приказал накрепко, чтоб смотрел на неприятельские обращении и к нам давал непрестанные ведомости. А и с моря, надеемся на милосердие божие, никаких судов не пропустим. Третьяго дня к нам из Выборха вышел один салдат, и что сказал, посылаю до вашего величествия письменное доношение. Вашего величествия нижайший раб адмирал Апраксин. Из лагару от Выборха, июня 5 дня 1710» (ЦГАДА, Кабинет П. В., отд. II, кн. 11, лл. 70—71. Напечатано: Сб. военно-ист. материалов, вып. V, СПб., 1893, стр. 109—110).

Положение в осажденном Выборге характеризуют показания пленных и дезертиров. Помещаем некоторые из них.

Показания дезертиров Мандоле Матасова и Индрисова 3 июня 1710 г.: «1710-го в 3 день дезертир из Выборха в роспросе сказал. Матисом ево зовут Мондоле, служил в Корельском Асперове полку салдатом, вышел он третьева дни от великого голоду.

В Выборхе салдат 2 полка: Майделев да Корельской полковника Аспера, в котором он служил, да 3 баталиона: Бернбурской, Гамельской, Нигланской, да Выборского полку 3 роты. В вышепомянутых полках было по 8 рот, в баталионах по 4 роты, только и сперва были роты неполные, а ныне не больши трети здоровых, для того премного побито, померло и поранено, да рекрутов было ста з два, а ныне и 50 нет, все от непрестанной работы и голоду померли. Правианту на нынешней на весь месяц дали салдатом только по одной капе ржи и по капе ячменю и по капе

[1] Далее письмо написано шифром.
[2] Здесь шифр прекращается.

овса. А прежде давали по 3 капы ржи и ячменю и по 2 капы овса, итого с нуждою на месяц становилось. С той стороны в дву местах есть подкопы. А з здешней стороны есть ли или нет, того он не слыхал. Только он слышал: когда будут штурмовать город и замок, тогда хотят замок весь подорвать порохом. От бомб наших в городе немалое разорение чинилось, а больши на работах людей побивало. И как зачели на здешней стороне работать, а больши в то время как горела стена, больши полуторы тысячи побито и ранено. У посацких торговых людей правиант обрали весь, а купить и з деньгами взять негде, а ис казны кроме салдат никому не дают, отчего посацкие и мастеровые люди многия з голоду помирают. А по нынешней даче правианту еще на полгода будет. От штурму имеют великое опасение со все стороны, а больши с трех имеют с стороны от моря, чего для как салдаты, так и посацкие люди всегда в готовности под великим штрофом» (ЦГАДА, Кабинет П. В., отд. II, кн. 12, л. 521/535).

Сказка пленного капитана Франца Фарноль: «1710-го июня в 6 день взятой капитан Саулаского полку Франц Фарноль в роспросе сказал. Был он на пекете для выручки постов, которые в равелине и в капонирах. И как пришли неприятелския люди и напали на оной капонир и оной овладели, в котором был урядник и 15 человек салдат, и он с своими людьми пошел к ним на выручку. И как сошлись с нашими людми, прапорщик, которой с ним был, и салдаты ево команды ево покинули и сами ушли назад. И тут ево взяли. В крепости Выборской в гварнизоне полков: Майделев — в нем 8 рот, Бернбурской баталион — 4 роты, в замке Ниляндской баталион — 4 роты, Выборской полк — 6 рот, Саулаской полк — 6 рот, Гастовертов Карельской полк — 8 рот, да 4 роты посацких людей, в которых больши ста тритцати человек не будет, да одна рота мужиков, которые от работы, почитай все, замучены. И из оных полков и баталионов не надеетца он, чтоб больши дву доль было, которые служить могут для того, что многия побиты и ранены и больные. Во свидетельство того, каков он объявил списак о своей роте, написано сначала в роте ево 27 раненых, 23 убитых и 30 человек больных, а которые служить могут только 31 человек. А в других ротах есть больных человек по 50 и больши. В городе у них сначала стояли по 300 человек на пекете для выручки, а ныне за малолюдством только по 100 человек стоят. Которой деревянной бастион у них от воды с начала нашего приходу строили и после згорел, во время строения оного бастиона убито больши 400 человек. О правианте заподлинно он сказать не может, токмо слышал, что еще будет на 2 месяца, а дают салдатам по 2 капы ржи да 6 кап ячменю, да денег по 18 белых человеку на месяц. Съестных припасов у них в крепости мяса и протчей живности гораздо мало и купить достать невозможно, а соли у них довольно. Призывал камендант в концылию штап и обер-афицеров и предлогал им свой совет, дабы как возможно, когда неприятель будет приступать, чтоб один штурм выдержать, на что ему многие советом доносили, что не бес труда им будет оной штурм выдерживать, понеже розделены у них люди на многия посты, а неприятель будет приступать не в одно место, для того не бес труда будет один штурм выдержать. Аднако по ево совету тому склонились. А вчерашнего де числа у пароля повелено помянутым афицером быть в осьмом часу для того же совету. Бедные люди, которые ныне в городе, мужеска и женска полу, помирают з голоду, на всякой день человек по 20 и по 30. Також зело много бьет бомбами и ис пушак. Пороху и протчей амуницы у них довольно, только бомб малое число, всего с 40 будет» (ЦГАДА, Кабинет П. В., отд. I, кн. 12, лл. 529—530/543—544).

К № 3770. Письмо («дупликат»), написанное шифром, было послано вместе с другим письмом к Ф. М. Апраксину от 1 июня (№ 3769) с князем Юсуповым (ЦГАДА, Кабинет П. В., отд. I, Тетради Зап., л. 142/166). См. прим. к № 3775.

К № 3771. «Письмо ваше, посланное чрез Кишкина. . .» — письмо К. А. Нарышкина не найдено; повидимому, Нарышкин отвечал на письмо Петра I от 25 мая. Кишкин Семен Тимофеевич — курьер Петра I.

«. . . о смерти генерала-маеора Шлюнда». — Генерал-майор Шлюнд (Шлюнт) был приглашен на русскую службу в 1710 г., об этом Петр I упоминал в письме к Г. И. Головкину от 2 марта (№ 3617). Ф. В. Туманский называет 10 июня как дату смерти генерала Шлюнда (Ф. В. Туманский, Собрание разных записок и сочинений, ч. 8, СПб., 1788, стр. 252).

«. . . вели сделать анатомию. . .». — Петр I интересовался анатомией и хирургией. Еще в 1697 г., во время первого заграничного путешествия, он посещал анатомические театры в Лейдене и Амстердаме. Петр приобретал анатомические препараты (им был куплен анатомический музей Рюйша) и организовал производство их в России. В 1703 г. был приглашен в Россию доктор Николай Бидлоо, хирург и анатом, автор учебника по хирургии (1695—1696 гг.), преподававший хирургию в Московском госпитале, открытом в 1707 г. В 1715 г. были учреждены госпитали в Петербурге (Сухопутный и Морской) и было велено производить в анатомическом театре вскрытия скоропостижно скончавшихся. Петр I интересовался операциями, имел хирургические инструменты и даже сам делал операции (Я. Чистович, История первых медицинских школ в России, СПб., 1883; Н. Куприянов, История медицины России в царствование Петра Вел., СПб., 1872; Т. В. Станюкович, Кунсткамера Петербургской академии наук, М.—Л., 1953).

К. А. Нарышкин отвечал Петру I из Нарвы 9 июня:

«Всемилостивейший государь. Вашего величества указ, писанной в Санкт-Питербурхе сего июня 1 числа о переписке пожитков и денег, которые после смерти генерала-маеора Шлюнда остались, и чтоб велеть над ним зделать анатомию, а потом схоронить ево честно и афицеров, приехавших с ним вместе, отправить в Санкт-Питербурх, получил я в Нарве чрез куриера Шемякина 3 дня, на что вашему величеству доношу. Над помянутым генералом-маеором анатомию велел я зделать того ж числа зде будучим иноземцом аптекарю Андрею Тимарману да лекарю Ягану-Якову Беремсу, которые, учиня то и осмотря, какая у него была болезнь, подали мне, написав своими руками, ведения, и те их ведения посылаю до вашего величества при сем. А на другой день после учиненной анатомии, как пожитки и денги стали мы осматривать и переписывать, и в тех писмах положена была книшка о рождении ево, генерала-маеора, где он родился и в которых государствах и сколко лет служил и отчего учинитца ему кончина. И тое книшку, также и протчим книгам и писмам и инструментам перепись послал я до вашего величества при сем же с помянутым куриером Шемякиным. А те книги и писма и инструменты отправлю с приехавшими с ним, генералом-маеором, афицеры с капитаном фон Берникием с товарыщи, не укосня. А пожитки ево, что явились, кроме денег, поставлены здесь на сохранение в Приказной палате и денги отданы помянутому капитану для отправления к погребению тела ево генералского. И что он, капитан, на какие потребы в том управлении тех денег издержал, тому с поданной нам от него ведомости при сем ведение. Тело ево генерал-маеора схоронено в землю сего июня 5 числа с провожанием салдат в строю баталиона, аще и не полнаго за оскудением людей, однако честно. При том были мы и другие всякого чина люди и здешние жители. И учинена пушечная и из мелкого ружья стрелба трикратно: ис пушек у церкви из 11 3-фунтовых, с роскатов из 21 24-фунтовых, ис фузей залпом против того ж трижды. Сего июня 6 числа прибыл в Нарву от Риги генерал барон фон Энцберк с несколкими афицеры и других чинов. С ним же генералом прибыл полк Шлюсенбурской, котором командует полковник Заборовской.

А кто при помянутом генерале афицеры и других чинов, тому роспись. А полку табель посылаю до вашего величества при сем, с поданаго нам от того полковника Заборовского табеля. По указу вашего величества, каков я получил сего июня в 4-м числе, велено приезжих от Риги одерживать курьеров, а иные какие лица прибудут и их пропущать ли, о сем что ваше величество повелит. Вашего величества нижайший раб Кирило Нарышкин. Июня в 9-й день 1710 году, из Нарвы» (ЦГАДА, Кабинет П. В., отд. II, кн. 11, лл. 539—540/554—555).

К № 3772. Письмо не сохранилось. Оно было из С.-Петербурга.

Рагузинский — Ефим Иванович Рагузинский (ум. 1749 г.), племянник С. Л. Владиславича-Рагузинского. Он прибыл под Выборг 27 мая 1710 г. вместе с подполковником Преображенского полка В. В. Долгоруким (стр. 598 к № 3754). Посылая Е. И. Рагузинского под Выборг, Петр I поручал Г. Г. Скорнякову-Писареву обучать его «бомбардирству» (№ 3760).

К № 3773. Командиром Астраханского полка был сын фельдмаршала полковник М. Б. Шереметев. Командиром Ингерманландского полка был полковник Ф. А. Вейде.

Письмо такого же содержания, с незначительными разночтениями, было одновременно послано курьеру Ф. Шушерину (№ 3774).

К № 3774. Письмо такого же содержания, с ничтожными разночтениями, было послано Петром I командиру Ингерманландского и Астраханского полков (№ 3773).

Курьер Федор Шушерин был послан к Б. П. Шереметеву с приказами Петра I от 21 мая: 1) отправить Астраханский и Ингерманландский полки к С.-Петербургу (№ 3741); 2) если Ингерманландского и Астраханского полков нет под Ригой, то выслать взамен 1½ тысячи драгун. Вероятно, Шушерин имел поручение передать приказ о походе к Петербургу и командиру требуемых полков. Но затем Шушерину вдогонку был отправлен курьер Танеев с указами одинакового содержания, один — к Шушерину, другой — командиру полков: Астраханскому и Ингерманландскому полкам остановиться там, где их застанет указ. Позже, 16 июня, Шушерин получил новый указ, чтобы оба полка отправились обратно к Риге (№ 3826).

К № 3775. 1/12 июня в Петербург прибыло три посланца от герцога Фридриха-Вильгельма курляндского: его гофмаршал Иоанн-Эрнест Ренне, надворный советник Теодор-Лудвиг Лоу и камер-юнкер Ратлов для заключения брачного договора герцога курляндского с царевною Анной. На следующий день, 2/13 июня, все три посланца были у царя и представили ему «предложения» герцога. В течение десяти дней шли переговоры об условиях брачного договора, которые закончились помолвкой, состоявшейся 10/21 июня (Записки Юста Юля, М., 1899, стр. 209, 211; Büsching's Magazin für die neue Historie und Geographie, Fünfzehnter Teil, Halle, 1781, SS. 201—202; Ф. Туманский, Собрание разных записок и соч., ч. VIII, СПб., 1788, стр. 256; И. Голиков, Доп. к Деяниям П. В., т. VIII, М., 1792, стр. 401; В. Бергман, История П. В., т. 3, СПб., 1833, стр. 111).

К этому времени относятся, повидимому, документы, которые мы поместили под условной датой: июня после 2 и не ранее 10 (№№ 3775, 3776, 3777).

«царевны, племянницы его» (Петра I) — дочери царя Ивана Алексеевича и Прасковьи Федоровны: Анна, Екатерина и Прасковья.

«чаянное уже от. . . фельтмаршалка испражнение княжеств Курляндии и Семигалии». — Б. П. Шереметев выдал патент курляндскому герцогу на освобождение Курляндского герцогства от контрибуций и постоев. Герцог курляндский просил Петра I подтвердить выданный ему Шереметевым патент специальным указом. Петр I удовлетворил просьбу герцога, дав «обнадеживательное письмо» об освобождении Курляндского герцогства от контрибуций (№ 3787). Помещаем предложения, представленные послами курляндского герцога Фридриха-Вильгельма к проекту

договора, составлявшегося в связи с предстоящим браком царевны Анны Иоанновны с курляндским герцогом.

«1. Чтоб его царское величество благоволил всемилостивейше их светлейшему принципалу 1) всегда пребываемое нейтральство у соседственных корон иногда в случившияся войны, от которых боже сохрани, соизволить; 2) волной торг между обеими землями и жителми при обыкновенной курлянской пошлине позволить.

2. Такожде всемилостивейшее им обнадежение дать, чтоб чрез свою высокую власть и вспоможение у его королевского величества полского то исходатайствовать:

1) Чтоб князь Фардинант никакого пасу под каким бы видом ни было в Курляндию ехать не получил, о позволении чего они такожде его царского величества покорнейше просят. 2) От короны польской их государю удел на швецкие Лифлянды или, ежели оное не может статца, то наследственное намесничество исходатайствовать (ибо высококняжие предки во владении оное прежде сего имели). 3) Чтоб ниже они, ниже наследники их не принуждены были удел принимать особою своею от Полщи. 4) Чтоб пилтинское дело наконец определено. 5) И водной карабельной ход и торги во все места, где караблям ходить мочно, в Курляндии, також в Митау с равною свободою, как и в Ригу, позволено было.

3. Просят они, депутаты, у его царского величества во всепокорности, чтоб его высококняжой светлости против короны швецкой силно вспомогал, дабы 1) от оных возвращение полное всего отобранного или достаточное удоволствие за то, такожде за чрезизвычайные великие убытки достойное по препорции награждение учинено было; 2) чтоб между шведов и его высококняжой светлости прежде сего учиненной пакты найтральства обновлены и впредь лутчее, нежели в последней войне, соединены были.

4. Всепокорнейше просят, чтоб его царское величество, егда время будет, у Франции, Англии, Голландии средствие свое приложили, чтоб его княжой светлости в полное владение ему надлежащаго острова Тобаго приведен и во оном содержан и против всяких беспокойств при воинском и мирном времяни чрез силное вспомоществование оборонен был.

5. Наспоследи уговаривают всепокорнейше за своего светлейшаго принципала на сие трактаты некоторых гварантиров изобрать. Яган-Эрнст Рен. Теодор-Лудвик Лау» (ЦГАДА, ф. Подлинных царских писем, т. VI, лл. 97 об.—98 об., под текстом: «С сего копия списана и положена к трактатам. Вынуто оное из трактата герцога курлянского 1710»; то же: ЦГАДА, Портфели Миллера, 130/16, № 10, лл. 208—209. Напечатано на немецком яз.: Büsching's Magazin für die neue Historie und Geographie, T. 15, Halle, 1781, SS. 206—207).

К № 3776. См. прим. к № 3775.

К № 3777. См. прим. к № 3775. Фридрих-Вильгельм (1693—1711), герцог курляндский, сын герцога Фридриха-Казимира курляндского (ум. 1698 г.), племянник прусского короля Фридриха. Умер 9 января 1711 г. по дороге из Петербурга в Митаву, на мызе Дудергоф. Петр I был заинтересован вступить в союз с Курляндским герцогством, территория которого являлась театром военных действий между Россией и Швецией.

«Княжества Курляндии и Сингалии [Семигаллии] и Крукгупинтелское» — области, входившие в состав Курляндского герцогства — феодального государства в Прибалтике (на территории современной Латвийской ССР).

«Дабы оные [убытки] во исправный компут приведены были» — «компут» (Kompuť, польск.) — реестр, список. Герцог курляндский просил, чтобы специальная комиссия составила список взятых контрибуций и причиненных убытков.

«. . . дабы герцог Фердинанд никогда в Курляндию. . . притить не мог». — Герцог Фердинанд—дядя и опекун Фридриха-Вильгельма, находился под польским влиянием, был в разладе с курляндскими дворянством, покинул Митаву и жил в Данциге.

К № 3778. «Драгунских лошадей. . . высылайте». — П. М. Апраксин покупал в Астрахани и в других низовых городах лошадей для кавалерии. Он должен был ежегодно поставлять А. Д. Меншикову 4000 лошадей (Письма и бумаги П. В., т. IX, вып. 2, стр. 594).

«. . . посланы к вам в Казань два человека венгеров, которые искусны к виноградным садам. . . пошлите их в Астрахань». — Астраханское садоводство существовало издавна, уже в начале XVII ст. там был разведен сад, поставлявший ко двору виноградное вино. В течение XVII в. и в начале XVIII ст. разведение садов в Астрахани успешно продолжалось. В начале XVIII ст. в Астрахани было 8 виноградных садов «великого государя», в которых число виноградных кустов превышало 21 тыс.

«. . . умеют и вина виноградные делать». — Виноградное венгерское вино охотно употреблялось при дворе.

К № 3779. Гаврила Авдеевич Меншиков, корабельный мастер. Ездил учиться за границу в качестве волонтера при Великом посольстве, позже был учеником корабельного мастера «Петра Михайлова», т. е. Петра I. Являлся подпоручиком Преображенского полка.

«. . . трудитца, дабы один карабль, как наискоряя, был спущен на воду и сюда припроважен». — Корабль прибыл из Новой Ладоги 23 июня, см. № 3837.

К № 3780. «. . . в Курляндии явилось поветрие, также и в войске нашем под Ригою. . .», «. . . от Нарвы. . . поставте заставу». — Угроза эпидемии чумы требовала ряда предохранительных мер. Указы Петра I к К. А. Нарышкину, Б. П. Шереметеву и другим лицам содержат многочисленные распоряжения о принятии мер против ее распространения (№№ 3741, 3783, 3748, 3841, 3842 и др.). Ряд именных указов 1710 г. об учреждении по дорогам застав, о мерах предосторожности от «моровой язвы», о приеме на заставах писем лишь после окуривания их можжевельником включены в Полное Собрание Законов (т. IV, СПб., 1830, №№ 2280, 2296, 2300). Сохранилась переписка, характеризующая обстановку на таких заставах (см. ЦГАДА, Письма разных лиц на рус. яз. 1710, № 7).

К № 3781. Ратманов и Мануков — дьяки Поместного приказа. Ф. С. Мануков был позже ландрихтером С.-Петербургской губернской канцелярии, а в 1720 г., при организации Комиссии для составления Нового Уложения, был введен в состав Комиссии. Ратманов оставался в Поместном приказе. См. о них стр. 529 и 615.

Ратманов и Мануков отвечали Петру I, но ответ их не найден. Помещаем их письмо к А. В. Макарову, в котором они сообщали о получении царских указов от 3 и 9 июня. А. Ратманов и Ф. Мануков сообщали о получении царских указов от 3, а также от 9 июня (№№ 3781 и 3795) А. В. Макарову письмом от 29 июня: «Государь мой Алексей Васильевич. Здравия тебе, моему государю, всегда желаем. Царского величества указы из Санкт-Питербурха июня 3-го да 9-го чисел о деревнях подполковника Горчакова и о даче в Посольской приказ осмнатцати тысячь рублев денег и сколко за тем отпуском соляных денег останется и коликое число еще будет в присылке к августу или к сентябрю, получили мы сего ж июня 14-го да 19-го чисел.

И по тому его царского величества указу до его величества мы доношение послали. И до вашей милости писали ж сего июня 20-го дня з денщиком государственного канцлера графа и ковалера господина, господина Головкина. И то доношение наше до его величества донесено ль, о том мы не известны. Пожалуй, государь,

о том нас уведоми. Поздравляем вам, моему государю, его царского пресветлейшаго величества тезаименитством и счастливою победою над шведом взятым градом Выборхом. Слуга ваш, моего государя, Андреян Ратманов, вашей государя моего милости слуга Федосей Мануков. Июня 29-го дня 1710» (ЦГАДА, Кабинет П. В., отд. II, кн. 11, л. 634/653 и об.).

К № 3782. «. . . у вас зело медленно чинитца приготовление к спуску кораблям». — Ф. С. Салтыков и Ричард Броун строили на Ладоге два 50-пушечных корабля. Корабли были спущены на воду в 1710 г. после завоевания Выборга и Риги и были названы, в ознаменование успехов русского оружия, «Рига» и «Выборг».

К № 3783. «Два письма ваши, писанные из Юнфоргофа. . . апреля от 23 [и]. . . майя от 22-го. . . до нас дошли» — письма эти не найдены.

«Артилериским служителем. . . изволте прислать. . . ведомость, по скольку кому. . . давать жалованья на месяц. Однакож денег им давать погодите, но. . . велите давать провиант». — Б. П. Шереметев, в свою очередь, приказал 7 июня Я. В. Брюсу составить ведомость о раздаче порционных денег артиллерийским офицерам и запретить в дальнейшем денежные расходы без специального указа (сб. РИО, т. 25, СПб., 1878, стр. 199—200). 22 июня артиллерийским служащим была роздана соль (там же, стр. 208).

«Артилериских служителей число немалое. . .» — много шведских пленных артиллеристов, взятых в плен под Полтавой и Переволочной, было принято на русскую службу (см. выше, стр. 600).

Генерал-лейтенант Брюс — Я. В. Брюс.

«Полкам Астраханскому и Ингерманланскому велели мы остановитца» — эти полки Петр I затребовал в мае с Рижского фронта к Петербургу, опасаясь десанта со стороны шведов (№ 3741).

«О язве моровой». См. № 3780 и прим. к нему.

Доктор Дунель или Донель, лейб-медик Петра I.

«Дохтур» Виль, «которого велели мы к вам поворотить». Доктор Крестьян-Балтазар Виль был направлен в июне 1710 г. в Нарву в распоряжение К. А. Нарышкина для борьбы с эпидемией. Во втором полугодии 1710 г. он находился в разъездах в деревнях и других населенных пунктах в районе Нарвы и Ивангорода и давал сведения о распространении эпидемии (ЦГАДА, Кабинет П. В., отд. II, кн. 11, лл. 478, 439—440, 167, 508 об., 511—514 и др.). Кроме доктора Виля, там же в разъездах находился нарвский лекарь иноземец Яган-Яков Беренс (Беремс, Бернс).

«. . . писали мы в Нарву к обер-коменданту Нарышкину» — письмо Петра I от 3 июня к К. А. Нарышкину (№ 3780).

«. . . . шестаки и тинфы извольте беречь» — см. об этих деньгах на стр. 519.

«Господин Стрешнев» — Т. Н. Стрешнев, московский губернатор, ведавший Разрядом.

3 июня Б. П. Шереметев направил Петру I доношение, в котором по пунктам запрашивал Петра I об условиях сдачи Риги. Петр I отвечал ему по пунктам же 20 июня (№ 3828).

К № 3784. Помещаем письмо К. А. Нарышкина от 14 июня: «Всемилостивейший государь. Сего июня в 12-м числе по отправлении отсюду до вашего величества прибывших от Риги писем, прибыли еще чрез куриера Тонеева писма, которые, как и прежние, приняты у него, куриера, издали и распечатаны и на ветре держаны и мозжевельником окуриваны и отправлены до вашего величества нарочно з денщиком нашим сего числа. Сего ж июня в 13-м числе Шлюсенбурского полку полковник Заборовской подал мне писменное ведение, в котором написано: прошедшаго де майя в 18-м числе прислан в тот полк от генерала-фелтьмаршала и ковале-

рии господина Шереметева арестант пажа светлейшаго князя генерала-фельтмаршала и ковалера господина Меншикова Франц Дрентель, и того де арестанта велено объявить по прибытии оного полку до Санкт-Питербурха вашему величеству. И тот полк ныне обретается при Нарве, понеже по указу вашего величества повелено быть ему до указу при Нарве, а помянутой арестант в том же полку. И об нем, арестанте, ваше величество что повелишь? Вашего величества нижайший раб Кирило Нарышкин. Июня в 14-й день 1710 году, из Нарвы» (ЦГАДА, Кабинет П. В., отд. II, кн. 11, л. 545/560).

К № 3785. «Письмо ваше, посланное изо флота вчерашнего числа» — т. е. нижеследующее письмо Крюйса от 3 июня.

«Поручик Фалкенберх, . . . как ево в швецком флоте приняли и отпустили. . .»— поручик Фалкенберх был командиром шнявы «Останиковская».

«Вчерашнего числа получили мы писмо от. . . адмирала. . . » — письмо Ф. М. Апраксина от 2 июня на стр. 601 к № 3765.

«О капитане-поручике Крузе. . . извольте розыскать накрепко». — Капитан-поручик Даниил Крузе был отправлен из-под Выборга в Санкт-Петербург с одним галиотом, двумя шкутами и с карбусом; за Березовыми островами оказался шведский флот, состоявший из 13 крупных кораблей; шведы захватили весь транспорт, сам капитан-поручик спасся в шлюпке. Военный суд над капитан-поручиком Крузе и боцманматом Герритом Янсеном состоялся 9 июня. Оба были осуждены и изгнаны из России: Крузе—за «злое пренебрежение к должности», Янсен — за неповиновение приказу, способствовавшее тому, что русские суда попали в руки неприятеля (см. стр. 611).

Помещаем письмо К. И. Крюйса от 3 июня, на которое отвечал Петр I:

«Пресветлейший, великомочный царь, всемилостивейший государь, великомочный монарх. Ваше всемилостивое царского величества повеление, дабы афицера в неприятельскую флоту послать, исполнил. Что произошло, посылаю подлинное их писмо и приносителя поручика Фалькенбурха, на которого доношении я всеуниженно полагаюсь. Вижу, что невежливые шведы и будут всегда таковы, что им от всего сердца желаю, дабы таковы и паче были. С третьевнешняго дня мы зело крепкую стрельбу от Вейбурского крейю[1] слышали. Всемочный господь бог, воздай, дабы здача скоро последствовала. Поклоняюсь до стоп ваших царских и остаюсь со всеуниженством, пресветлейший великомочный царь, вашего царского величества всеуниженные и всеготовнейши слуга Корнилиус Крейс. С карабля «Де Олифанта», при Кронслоте 3-го дня июня 1710-го году» (ЦГАДА, Кабинет П. В., отд. II, кн. 11, л. 224 (230) и об.; то же на голландском языке — там же, л. 223 (229) и об.).

К. И. Крюйс отвечал Петру I письмами от 7 и 9 июня. Письмо Крюйса от 7 июня «с карабля «де Олифант» при Кронслоте»: «Благодарствую всеуниженно за всемилостивое от вашего царского величества писание и за уведение о состояние под Выборхом. Боже дай, дабы здача городу вскоре следовала. Капитанам Варланту и Вилимовскому вчерашного числа с крепким указом повелено допрос чинить у капитана-порутчика Круса и у боцманмата, которое и сего дня чинитца. Надеюсь в суботу или в понеделник крейгосрехт собрать, в котором ваше царского величества правы без всякой отлагания душевно, как перед богом, усмотрены и в тот час ведение учинено будет» (Кабинет П. В., отд. II, кн. 11, л. 218/224; то же на голландском языке — там же, лл. 219/225).

Письмо К. И. Крюйса от 9 июня: «Всепресветлейший, всевеликодержавнейший кесарь, всемилостивейший государь. Великодержавнейший монарх. Вашего величества всемилостивейший указ от 4-го сего, чтоб в полон взятого капитана-по-

[1] Так в оригинале.

рутчика Круса и боцманмата роспросить и пред военным советом приговор учинить, уже множайшим числом голосов, как ваше величество милостиво ис приложенных копей изволит увидеть, кончан. Того ради я со всемилостивым позволением вашего величества удержал здесь капитана Геллема, чтоб взял место в военном совете и потом вашему величеству о том суде донес. Ожидаю во всеподданстве указу на учинение вершения, которое до того времяни удержу. Я преклоняю себя к ногам вашего освященного величества и остаюся со всенижайшим почтением, пресветлейший великодержавнейший кесарь. Вашего кесарского величества весма покорнейший и обязаннейший слуга Корнелий Крейс. С карабля «Олифанта», под Кроншлотом, 9-го июня 1710 года» (ЦГАДА, Кабинет П. В., отд. II, кн. 11, лл. 267—268/274—275).

Постановления военного суда о капитан-поручике Д. Крузе и о боцманмате Г. Янсене: «Сего дни в 9 день июня 1710 года его кесарского величества военный совет, собравшийся на вице-адмиральском корабле «Олифанте», стоящем под Кроншлотом на якоре, выслушав допрос, учиненный от господ капитанов Валранта и Виллемовскаго о злом пренебрежении должности, учиненном от капитана-порутчика Данила Круса, которой весма противо указу его кесарского величества ему вверенной галиот со иными при себе имеющими суды, такожде и 50 человек в неприятелские руки вдал, такожде и его скаски касающейся, все разсмотря, и благоразсудив такожде и все, что тому делу касалось, чиня суд имянем его кесарского величества, осуждая при множайшем числе голосов, якоже и сим осуждает, что он, Данил Крус имеет на место суда приведен и тамо его шпага от палача на колене переломлена и он, проступившийся, потом, яко шельм и безделник из его кесарского величества службы, государства и земель выгнан быть. Деялось в день, яко выше сего, и от господ в собрании здесь подписано. И было подписано: К. Крейс, А. Симсон, Вейбрант, Шелтинга, Беземакар, Генрих Вессель, Ян Блюруй, Генрих Гельма, Яков Рам, Е. Габор, И. К. Гаук. В присутствии моем Г. Ренарт».

«Как выше сего его кесарского величества военный совет, выслушав и розыскав учиненное непокорство боцмансмата Геррита Янсена, которой приказу капитана-порутчика Круса послушан не был и от того отчасти причиною был, что галиот и при нем сущия суды в неприятельские впали руки, о всем и что к тому делу принадлежало разсмотря и суд чиня имянем его кесарского величества, осуждая якоже и сим осуждает помянутого Геррита Янсена, что [б] он трижды под карабль проволочен, потом 400 ударов канатом получить и после того, яко шельм, из службы государства и земель его кесарского величества выгнан быть имеет. Деялось и подписано как на другой странице: К. Крейс, А. Симсон, В. Шелтинга, Беземакар, А. Вессел, Я. Блюруй, Г. Гелма, Я. Рам, Е. Гарбо, И. К. Гаук. В присутствии моем Г. Ренарт, секретарь» (ЦГАДА. Кабинет П. В., отд. II, кн. 11, лл. 265—266/272—273 и об.).

К № 3786. «Письмо ваше я получил» — письмо Ф. М. Апраксина от 2 июня, см. выше в прим. к № 3765.

«Кого послать перед ворами на приступ. . .». — «Воры» — участники Астраханского и Булавинского восстаний. Командирами полков, в которых они находились, были Митрофан Лобанов и полковник Борис Батурин (командовал астраханскими стрельцами). Петр I упоминал о Лобанове в письме от 7 февраля (№ 3592).

Берхгольц — генерал-майор Берхгольц, см. прим. к № 3808.

«Герман» или «Ланггерман» — высокая семиярусная каменная башня Выборгского замка вышиною в 50 метров.

«Полки от Риги сегодня пришли». — Петр I вызвал с Рижского фронта три пехотных полка (см. о них стр. 584 к № 3723).

«От капитана Василья Долгорукова получили. . . ведомости» — т. е. от посланника при датском дворе В. Л. Долгорукого.

В Журнале или Поденной Записке указано, что решение «доставать штурмом» Выборг было принято 6 июня на консилиуме, созванном Ф. М. Апраксиным под Выборгом (Журнал или Поденная Записка, ч. I, СПб., 1770, стр. 247; тоже в Реляции о взятии Выборга — ЦГАДА, Кабинет П. В., отд. I, кн. 20, лл. 263—268).

К № 3787. Подполковник Заборовский прибыл с Рижского фронта 6 июня в Нарву с Шлиссельбургским полком. К. А. Нарышкин известил о нем Петра I в письмах от 9 и 14 июня (см. стр. 605, 609 к №№ 3771 и 3784). Шлиссельбургский полк был одним из тех трех пехотных полков, которые Петр I вызывал из-под Риги из корпуса Б. П. Шереметева в письмах к нему от 4 и 5 апреля (№№ 3672 и 3676).

Выяснить имя Заборовского не удалось. Наиболее вероятно, что это был Алексей Ефремович Заборовский, принимавший участие в 1708 г. в чине капитана в военном походе против восставших башкир. Известны еще два Заборовских: стольник Иван Васильевич (ум. ок. 1712 г.) и ландрихтер (1712 г.) Василий Васильевич.

К № 3788. «Суды те, которые пришли. . . под солдатами, которые шли от Риги. . .». — Петр I еще 4 апреля вызвал с Рижского фронта из корпуса Б. П. Шереметева 3 пехотных полка (№№ 3672, 3676, 3741). 25 мая Петр писал К. А. Нарышкину, чтобы тот отправил их от Нарвы, когда они прибудут, сухим путем (№ 3756). В письме от 6 июня Петр предлагал задержать их в Нарве и не отпускать к Дерпту и Пскову.

И. И. Голиков среди писем Петра I привел следующий указ К. А. Нарышкину из С.-Петербурга от 6 июня, подписанный А. Д. Меншиковым: «Указ обер-коменданту. Как скоро сей указ получите, пришлите к нам сюда немедленно рекрут, буде есть прежних наборов, которые сбираны во Пскове, и вели им здесь явиться санкт-петербургскому ландрихтеру Корсакову. Также и вновь сбирайте со Пскова и с пригородов по переписным книгам 186 года рекрутов, с двадцати дворов человека и, собрав тех рекрут, держите до указа во Пскове. А сколько числом собрано будет, о том писать в Санкт-Петербург к нам немедленно, также и к ландрихтеру присылать ежемесячные ведомости, понеже зело есть в тех рекрутах великая нужда. Лесу дубового и клену и ясену сечь не велите под великим штрафом. Александр Меншиков» (И. Голиков, Деяния П. В., т. 15, М., 1843, стр. 106—107).

В Дополнении к Деяниям, упоминая об этом указе, Голиков привел заключительные строки его, выделив их курсивом: «*лесу дубового и клену и ясену сечь не велите под великим штрафом*» (И. Голиков, Доп. к Деяниям, т. VIII, М., 1792, стр. 396; Деяния, т. IV, М., 1838, стр. 457). Курсивом Голиков имел обыкновение выделять собственноручно написанные Петром I слова. Возможно, что в приведенном письме А. Д. Меншикова к К. А. Нарышкину была собственноручная приписка Петра I. Однако такого письма нам не удалось обнаружить.

К № 3789. «Писмо ваше, писанное от Риги майя 31го дня. . .» — письмо Б. П. Шереметева не найдено.

«. . . чрез денщика вашего. . .» — вероятно, через Ивана Суханова (срав. помету в письме Петра I от 6 июня К. А. Нарышкину, № 3788).

«. . . половиною форштата рижского овладели с малым. . . уроном». — 29 мая на генеральном совете у генерал-фельдмаршала Б. П. Шереметева было решено «учинить атаку над рижским форштатом»; для атаки были командированы бригадир Штаф и полковник (за бригадира) Лессий, с общим количеством 2400 человек. В ночь 30 мая бригадир Штаф, находившийся с правой стороны, вошел в форштадт; неприятельский пикет, оставя пушки, побежал в город. 31 мая была взята и другая половина форштадта (Журнал или Поденная Записка, ч. I, СПб., 1770, стр. 263—266).

«. . .с малым. . . уроном». — Бригадир Штаф потерял 5 солдат убитых и 3 раненых.

«Х полкам Ингермоланскому и Астраханскому послан от нас указ навстречю..., дабы они остановились». — См. №№ 3773 и 3774. Эти полки были из дивизии Меншикова, они пришли к Риге 25 июня и были поставлены к Дюнаминде-шанцам.

«...посланной курьер». — Навстречу Астраханскому и Ингерманландскому полкам был отправлен курьер Федор Шушерин (№ 3784 и прим.).

К № 3790. См. прим. к № 3783.

К № 3791. О Ностице см. в прим. к № 3619.

К № 3792. Письмо полностью печатается впервые.

«Напред сего писали мы. . . » — Письмо Петра I к Т. Н. Стрешневу от 29 апреля (№ 3702), было повторено 4 мая (№ 3713).

«. . .с сыном вашим» — т. е. с Иваном Стрешневым «. . . послать в армею. . . к пяти тысячам в прибавку 2917 человек». После Полтавской победы был объявлен 1 ноября 1709 г. пятый рекрутский набор; рекруты должны были быть поставлены к 1 декабря 1709 г. (ПСЗ, т. IV, СПб., 1830, № 2238). Из этих рекрут и черпалось в 1710 г. пополнение армии.

«Также наберите ис подмосковных деревень. . . рабят молодых в матрозы. . . 1200 человек». — Именной указ об этом, объявленный из Приказа военных дел 13 июня, напечатан в Полном Собрании Законов, с указанием, что велено было взять с 25 дворов одного матроса (ПСЗ, т. IV, СПб., 1830, № 2273).

«Также надобно. . ., чтоб приготовили сосновых и еловых копаней против посланного при сем обрасца. . ., дубовых кривуль да. . . бревен дубовых. . .». — Чертежи копаней и дубовых кривуль не сохранились при письме. Копань — лесина с корнем для стройки судов. Кривули — раздвоенные деревья, служащие для скрепления двух корабельных частей с днищем корабля.

Бархоут, баркгоут — несколько поясов наружной обшивки корабля вдоль ватерлинии, превосходящих толщиною другие пояса.

«Изготовить досок. . ., ежели мочно, чтоб пиловалные были». — Доски обычно тесались топором, пила была далеко не распространенным инструментом (П. Любомиров, Из истории лесопильного производства в России в 17, 18 и нач. 19 вв. — Историч. записки, т. 10, 1941 или Очерки по истории рус. промышленности, М.—Л., 1947, стр. 683—684).

«Пиловальщиков. . . нанять ис черкасских городов». «Пиловальщики» — пильщики. «Черкасские города» — украинские города. Новая техника выработки досок с помощью ручной распилки появилась на Украине с середины XVII в. и оттуда проникла в Россию (там же, стр. 688—690 и далее).

«Глобус большой» — вероятно глобус, привезенный голландскими послами в подарок царю Алексею Михайловичу. В XVII в. он хранился в Оружейной палате, откуда в 1686 г. был взят во дворец, по желанию Петра I. В настоящее время находится в Государственном Историческом музее в Москве (М. Богословский, Петр I, т. I, М.-Л., 1940, стр. 61).

К № 3793. «Писмо ваше я получил. . .» — письмо Ф. М. Апраксина от 5 июня (см. стр. 603 к № 3769).

«А от денщика твоего я слышал, что сего дня намерелись приступать». — По-видимому, штурм действительно предполагался 8 или 9 июня Журнал Петра Великого так описывает события накануне предполагавшегося штурма. 6 июня при Ф. М. Апраксине состоялся генеральный консилиум, на котором было положено штурмовать Выборг; для этого было приготовлено два «плавных моста» через пролив

к тому «великому брешу», который образовался после жестокой бомбардировки Выборга, начатой 1 июня. В течение 7 и 8 июня «в ближние апроши» уже были командированы солдаты, которые должны были идти на штурм. Но 9 июня был дан указ, «чтоб штурмовать обождали» (Журнал или Поденная Записка, ч. 1, СПб., 1770, стр. 247).

«. . . прошу, дабы до воскресенья или понедельника отложено было» — т. е. до 11 или 12 июня. Петр I приехал к Выборгу «июня в 11 день к вечеру на почте с малыми людьми» (там же, стр. 248). В это время между Ф. М. Апраксиным и комендантом Выборга шли переговоры о сдаче крепости, начавшиеся вечером 9 июня.

«. . . сегодня последнее лекарство приму» — Петр I лечился в 1710 г., он пил минеральные воды (см. стр. 589—590 к № 3739).

К № 3794. «. . .мы вам позволение дали. . . по окончании рады. . . ехать к Москве, но ныне имеем нужду, дабы вы паки туда ехали». — Рада — Варшавская «вальная» рада, она продолжалась с 24 января (3 февраля) по 7—8 апреля (Прим. к №№ 3590, 3611).

По окончании рады полномочный посол (от России) в Польше Г. Ф. Долгорукий оставался в Польше, ожидая выхода из печати материалов рады.

10 мая Г. Ф. Долгорукий писал Г. И. Головкину: «. . . Рада польская в Варшаве, хотя и продержанна была, однакож, с помощию вышняго, к интересам монаршим счастливо окончалась, что уже в констытуцию утвержено и в друкарне печатают» (ЦГАДА, Сношения с Польшей 1710, № 7, л. 117 об.).

11 мая Г. Ф. Долгорукий поехал из Варшавы к Москве «через Люблин на Киев» (там же, л. 118). С дороги из Люблина он писал: «Рада варшавская по се время ис печати еще не вышла, которой уже болшая половина напечатана, при которой тамо оставлен от меня надзирать. А как, бог даст, оная ис печати выдет и в констытуцию утвердитца, то и я из Люблина в путь свой на Киев поеду» (там же, л. 119).

«. . .о том пространнее будет писать к вам граф Головкин» — письмо Г. И. Головкина к Г. Ф. Долгорукому помещаем ниже.

«Может бог вскоре дать всем нам покой». Петр I намекал на возможность прекращения Северной войны. Французский король Людовик XIV, отправляя в 1710 г. Балюза в качестве чрезвычайного посланника в Россию, писал в инструкции 13/24 июля на имя Балюза, что ему известно о стремлении русского царя к миру, несмотря на значительные его победы над Швецией; кроме того Людовик XIV ссылался на заявление шведского короля Карла XII, сделанное в Бендерах французскому послу Дезаллеру, о надеждах Карла XII на содействие Франции к заключению мира между Швецией с Россией. Людовик XIV считал, что мир между Петром I и Карлом XII мог бы оказать благоприятное «содействие к умиротворению Европы» (Сб. РИО, т. 34, СПб., 1881, стр. 425—426).

Письмо Г. И. Головкина к Г. Ф. Долгорукому от 11 июня 1710 года: «Мой государь князь Григорей Федоровичь[1]. Сего времяни получено здесь писмо ис Царяграда от посла господина Толстого, в котором пишет, что турки имеют попечение немалое, дабы примирить короля швецкого с поляки, а наипаче с королевским величеством Августом, и препровадить ево чрез Полшу с своими войски, с которого для подлинного известия посылаю к вашей милости список. Того ради изволил его царское величество определить, дабы для таких предосторожностей важных дел послать вашу милость паки ко двору королевского величества, о чем при сем его царского величества собственноручное писмо к вашей милости посылаю. И хотя вашей милости в сем есть немалой труд, однако его величество изволил разсудить, что в нынешнее время надлежит милости вашей тамо быть. Того ради

[1] Далее письмо написано шифром.

изволишь, милость ваша, по тому его царского величества указу паки возвратитца ко двору королевского величества и, при оном дворе будучи, о том смотреть накрепко. И ежели тамо о каком предложении с турской стороны уведаеш, то его королевскому величеству и полским министром изволь говорить и от того всякими способы отвращать, дабы с ним, королем швецким, чрез предложение турское ни в какие договоры не вступали и примирения не чинили и пропускать ево чрез Полшу не позволяли. И ежели уведаете, что королевское величество, також и поляки, тайной какой договор либо (чего не чаем) с ним, шведом, чинить начнут, то о том изволь предстеречь нас заранее. О чем здесь и господину Фицтуму сообщено, дабы х королевскому величеству писал [1]. Писал я к милости вашей по указу его величества в писме моем и от 23-го числа майя [2] о предложении короля полского о разделении Полши, с которого при сем дупликат посылаю. Изволишь ваша милость против того оное дело предостеречь, дабы ис того нашей стороне какого вредительства не могло произойтить [3]. Слуга ваш Гаврило Головкин. Из Санкт-Петерзбурха июня 11-го дня 1710-го. P. S. Изволите ваша милость взять с собою переводчика Григорья Носовича да подьячего Федора Протопопова и другово, ково изволите, из молодых. А я о том в Посолской приказ к дьяку и секретарю писал и жалованье им велел выдать доволное, а переводчику и к годовому окладу за службу прибавку учинил» (ЦГАДА, Сношения с Польшей 1710, № 6, лл. 36—37, с пометой на обороте: «Принято у подьячего Никиты Нефимонова июня в 28 день 1710-го за Хвастовым в 4-х милях в селе Кривды»; такое же шифрованное письмо — там же, лл. 39—40, с припиской: «Таково первое отпущено из Петерзбурка июня в 11 день 1710-го» и записью над текстом: «Дупликат»).

К № 3795. «. . . отпустите из соляных денег в Посолской приказ» 18 тыс. руб. — А. Г. Ратманов и Ф. С. Мануков были дьяками Поместного приказа, в ведении которого находилась соляная продажа и денежный сбор с нее (ПСЗ., т. IV, №№ 2146, 2251). В 1715 г. соляная продажа в Сибири и сбор с нее также передавались в ведение Поместного приказа (ПСЗ, т. IV, №№ 2878, 2888 и 2902), причем указывалось: «Сбор соляной продажи деньгам, по прежнему своему великого государя указу, в Поместном приказе ведать судье Кириле Чичерину да дьяку Андряну Ратманову с товарищи» (там же, № 2902).

К № 3796. Указ сохранился в следующем изложении И. И. Голикова: Петр «дал повеление. . . графу Мусину-Пушкину для Петербургской публичной библиотеки доставить все, какия есть, на славенском и российском языке церковныя и гражданския книги».

Сведений о существовании Публичной библиотеки в Петербурге в 1710 г. нет. В Москве существовал с 1705 г. книжный склад под именем «библиотеки» при гражданской типографии В. А. Киприанова. Мысль о необходимости публичной библиотеки была высказана Феофаном Прокоповичем в 1721 г. в «Духовном регламенте» (ПСЗ, т. VI, СПб., 1830, № 3718, стр. 333, п. 8) и особенно ярко В. В. Киприановым (сыном В. А. Киприанова) в проекте организации «Публичной всенародной библиотеки», представленном в 1723 г. в Синод (Описание документов и дел, хранящихся в архиве святейшего правительствующего Синода, т. IV, СПб., 1880, стлб. 153—173). В начале XVIII ст. в Москве имелась библиотека при Посольском приказе (В. С. Иконников, Опыт рус. историографии, т. I, кн. 1, Киев, 1891, стр. 395—396). Не известно, была ли она открыта для читателей. Юст Юль,

[1] Здесь шифр кончается; в другом списке все письмо писано шифром, есть незначащие разночтения.
[2] Далее идет шифр.
[3] Здесь шифр кончается. Подпись Головкина собственноручная; в другом списке подписи нет, сразу идет постскриптум.

после осмотра царской аптеки 8 марта 1710 г. (по ст. стилю 25 февраля), записал, что при аптеке находилась «большая» медицинская библиотека с книгами «на всевозможных языках» (Записки Юста Юля, М., 1899, стр. 166—167); повидимому, медицинская библиотека также состояла в ведении Посольского приказа. Известия об императорской библиотеке в Петербурге относятся к 1714 г., когда были учреждены библиотека и кунсткамера, вошедшие позже в состав Академии наук. Возможно, что указ, приведенный Голиковым, предусматривал организацию библиотеки в Петербурге.

К № 3797. «Письмо ваше купно с крейсрехтом я получил» — т. е. письмо К. И. Крюйса от 9 июня, к которому было приложено постановление военного суда («крейсрехта)» над капитан-поручиком Д. Крузе и боцманматом Янсеном (см. прим. к № 3785).

«Боцман, после протащесья пот киль, . . . на галеру на 10 лет послать». Боцман или боцманмат — Геррит Янсен. Петр I предложил изменить решение военного суда. В апреле 1710 г. были изданы «Инструкция и артикулы военные Российскому флоту» (ПСЗ, т. IV, № 2267). Артикулы не предусматривали тех вин, за которые судили Д. Крузе и Г. Янсена. Морской устав 1720 г. предусматривал смертную казнь за отдачу корабля неприятелю без законных причин (ПСЗ, т. IV, СПб., 1830, т. VI, № 3485, стр. 35, арт. 90).

«Отпускается шведской полковник Рыбендерг вместо нашего. . . полковника Ивановского». — Рыбендер был взят в плен в Полтавском сражении; в росписи, приложенной к «Обстоятельной реляции» о Полтавской битве значится подполковником (Письма и бумаги, т. IX, вып. 1, стр. 263). Ивановский был отпущен из Стокгольма.

К № 3798. Подлинник не найден; повидимому, подлинником является немецкий текст, так как он имеет подпись Петра I (Petrus). Был издан на немецком языке Бюшингом. На русском языке (в современном русском переводе) печатается впервые.

Герцог курляндский Фридрих-Вильгельм — см. о нем прим. к № 3777.

«Вашей светлости. . . писание от 22-го апреля. . .». Письмо герцога курляндского было из Мемеля. Оно напечатано на немецком яз. Антоном-Фридрихом Бюшингом в Büsching's Magazin für die neue Historie und Geographie, 15. Theil, Halle, 1781, S. 201.

«мы. . . нашим министрам повелели. . . то дело к совершению привесть». Обручение состоялось 10/21 июня, как указывают современники Вейсброд и Юст Юль и как можно заключить из грамоты Петра I к герцогу курляндскому. Вейсброд, заменявший английского посла Витворта на время его отъезда, описал церемонию обручения (сб. РИО, т. 50, СПб., 1886, стр. 351—352; Записки Юста Юля, М., 1899, стр. 211—212). Между тем Ф. В. Туманский и И. И. Голиков, описывая «публичное обручение», называют 18 июня как дату обручения (Ф. В. Туманский, Собрание разных записок и соч., ч. 8, СПб., 1788, стр. 256—258; И. Голиков, Доп. к Деяниям П. В., т. VIII, М., 1792, стр. 407—408).

Петр I присутствовал на церемонии обручения, после чего уехал в Выборг.

«Супружественный трактат. . . заключен и от обоих стран полномочных подписан». — Брачный договор со стороны России был подписан А. Д. Меншиковым и П. П. Шафировым (Голиков, Доп. к Деяниям, т. VIII, М., 1792, стр. 403), утвержден 29 августа Петром I (см. № 3959).

«Ежель ваша светлость. . . к нам сюда приехать» [пожелаете].—13 августа герцог Курляндский прибыл в Петербург, где он оставался до 2/13 января 1711 г.

К № 3799. Объявление генералитету и командующим явилось результатом переговоров, которые велись при русском дворе между русскими дипломатами

и послами курляндского герцога. Петр I обещал назначить комиссаров для расследования об убытках в землях курляндского герцога (№ 3775, п. 5) и обещал по мере возможности оберечь Курляндское княжество от тягостей, связанных с прохождением войск через его территорию, заверяя герцога курляндского, что пошлет «жестокие указы нашему генеральству» (№ 3777 и прим.). Таким жестким указом и явилось настоящее объявление.

К № 3800. «Ответ на пункты присланныя». — Переговоры о сдаче Выборга начались вечером 9 июня. Комендант Выборга Стиернстроле прислал к Ф. М. Апраксину двух штаб-офицеров с письмом, в котором просил их выпустить «на аккорд», т. е. по соглашению. Апраксин отпустил посланных с ответом, чтобы они сдались «на дискрецию», т. е. на волю победителя. 10 июня те же офицеры снова явились с письмами от выборгского коменданта с тою же просьбой. Во время этих переговоров 11 июня к вечеру прибыл Петр I. Им и был составлен ответ выборгскому коменданту от имени адмирала Ф. М. Апраксина. В этом первом варианте условий Петр I не соглашался отпустить выборгский гарнизон на определенных условиях, но предлагал ему сдаться в плен — впрочем, не целиком на волю победителя, а с некоторыми оговорками. 12 июня осажденные сообщили, что они согласны сдаться на аккорд (Журнал или Поденная Записка, ч. I, СПб., 1770, стр 248).

Ф. М. Апраксин писал Петру I в письме от 10 июня о предложении коменданта Выборга об условиях сдачи крепости:

«Всемилостивейший государь. Покорно вашему величествию доношу. Сего июня против 10 числа в 12 часу пополудни присылан к нам из Выборха полуполковник с таким уведомлением, дабы выпустить их на капетуляцию, которому я ответствовал, чтоб здались на дискрецию; и потом из Выборха ж высылан к нам капитан-порутчик со ответствованием, что на дискрецию здатца не хотят. На что буду ожидать вашего величествия указу, что с оными чинить, и прошу милости, дабы прислан был без умедления. Вашего величествия нижайший раб адмирал Апраксин. Из лагару от Выборха, июня 10 дня 1710» (ЦГАДА, Кабинет П. В., отд. II, кн. 11, л. 1. Напечатано: Сб. военно-ист. материалов, вып. V, СПб., 1893, стр. 110).

К № 3801. Документ не датирован. Он написан Петром собственноручно и является более поздним вариантом условий сдачи Выборга, чем № 3800: осаждающие уже не настаивают, чтобы осажденные сдались «на дискрецию», но соглашаются выпустить их «на аккорд» и приводят эти условия. Согласно «обстоятельной реляции» о взятии Выборга пункты о сдаче Выборга датируются 12 июнем. Беловой текст этих пунктов (см. № 3802) «за рукою генерала-адмирала» Ф. М. Апраксина был послан с капитаном Семеном Нарышкиным в Выборг (Журнал или Поденная Записка, ч. 1, СПб., 1770) — при письме Ф. М. Апраксина от 12 июня, которое приводим ниже. Обстоятельная реляция — ЦГАДА, Кабинет П. В., отд. I, кн. 20, лл. 253—262, 263—268; в иной редакции реляция напечатана в книге Марсовой, СПб., 1766.

К № 3802. Текст «условий» сохранился лишь в изложении, приводимом в Реляции о сдаче Выборга и в Журнале или Поденной Записке. Повидимому, это тот же текст, что в черновых пунктах (№ 3801) с изменением, внесенным в пункт 1, и с припиской после 5-го пункта (ср. № 3803). Разные даты на этих двух документах (12 и 13 июня) свидетельствуют, что в Выборг дважды посылались окончательные условия о его сдаче; указание на то, что условия 12 июня (№ 3802) были посланы с капитаном гвардии Семеном Нарышкиным (Журнал или Поденная Записка), а условия 13 июня, с шведским подполковником (или капитаном) от фортификации (№ 3803), подтверждают, что условия сдачи посылались дважды. Возможно, что в «условиях» 12 июня были некоторые текстуальные отличия от условий 13 июня (№ 3803).

К № 3803. — См. прим. к № 3802. В Журнале или Поденной Записке нет указания, что 13 июня были вторично посланы «условия» о сдаче Выборга. Однако разные даты на «условиях» и разные имена лиц, доставивших «условия» в Выборг, подтверждают, что «условия» были посланы и 12-го и 13 июня (см. выше прим. к № 3802). «Комендант, как сообщает журнал Петра I, по 6 часах прислал против того пункты за своею рукою и печатью, и в 13 день на тех кандициях город отдал. И того же числа государь указал навесть чрез проливу те два моста, которые приготовлены были прежде для штурму, и переправя чрез оные мосты два баталиона солдат, поставили на бреш».

14 июня в крепость вошел Петр I в качестве полковника гвардии с Преображенским полком, расставил караулы в городе и осматривал крепость.

Выборгский гарнизон, несмотря на обещание, ему данное, был задержан в качестве пленных (Журнал или Поденная Зап., ч. I, СПб, 1770, стр. 249—250 и № 3833 и прим.).

Помещаем письмо Ф. М. Апраксина от 12 июня к коменданту крепости Выборг Магнусу Стиернстроле: «Благородный господин полковник и камендант. Понеже вы, как чрез письма, так и чрез словесной приказ чрез афицеров о здаче города Выборха нам предлогали, на которое ваше прошение последнею посылаю резолюцию и ссылаюсь в протчем на словесной приказ посланнаго к вам капитана от гвардии его царского величества. И прошу немедленнаго ответу, дабы напрасно время нам в пересылках не терять. В протчем остаюсь, кроме службы моего всемилостивейшего царя и государя, благородного господина полковника и каменданта готовосклонны[м] адмирал граф Апраксин. Писано при Выборхе из гопт-квартиры июня 12 дня 1710 и посланы лейб-гвардии с капитаном Нарышкиным» (ЦГАДА, Кабинет П. В., отд. II, кн. 11, л. 65. Напечатано: Сб. военно-ист. материалов, вып. V, СПб., 1893, стр. 110).

К № 3804—3806. Письма эти написаны, вероятно, на бланкетах, как можно заключить из постскриптума Петра I в письме к Г. И. Головкину (№ 3807).

«шведцкой командант» — комендант крепости Выборг — Стиернстроле.

«А сколко в той крепости артиллерии. . . « — см. ниже реляцию о взятии Выборга.

К № 3807. «Бланкеты» — заранее подписанные Петром I бланки для корреспонденции. Он давал их только весьма доверенным лицам, обычно для переписки с иностранными державами; бланкетам велся счет и существовала специальная отчетность по ним. На бланкетах писали Ф. А. Головин, позже Г. И. Головкин; известно о бланкетах, дававшихся А. Д. Меншикову.

«Алирты» — союзники. Союзниками Петра I были польский король Август II, датский король Фридерик IV, прусский король Фридрих I. (См. письма к ним: №№ 3804—3806 и прим.).

Вероятно, реляция о взятии Выборга рассылалась широко в европейские государства. Так, для известия она была послана представителям Англии и Венгрии, как это видно из письма дьяков Посольского приказа от 26 июня из Москвы: «Приложенную реляцию о взятии города Выбурха и учинившагося у Риги — господину Недецкому и аглинскому секретарю и консулю и прочим, кому належало, объявили» (ЦГАДА, Письма разных лиц на рус. языке 1710, № 10, л. 35 об., черновой отпуск).

Помещаем реляцию о взятии Выборга. Она была издана в номере 15 Ведомостей 12 июля 1710 г.

«Реляция о взятии Выборка. Июня в 15 день. Изволил его царское величество писать собственною рукою к его светлости князю Меншикову и к господам мини-

страм из Выборка, что по пришествии его царского величества под Выборк и по учиненному от него разположению к генералному штюрму шведской комендант тоя крепости, видя то, и что уже брешь доволно великой учинен, не дожидаясь оного штюрму, помянутую крепость 13 дня здал на сих кондициях.

1. Чтоб выпустить их с верхним и нижним ружьем без военной музыки, знамен и барабанного бою, купно с их пожитки и фамилиями, и провианту дать на дорогу, сколко надлежит.

2. Купцы, рукоремесленные, и духовные и протчие да будут содержаны при их вере в милости и призрении по обычаю.

3. Поселяня отпустятца по их землям.

4. Духовным, при полках служащим, яко комисаром, против перваго пункта позволяетца.

5. По заключении сего акорта, на бреш его царскаго величества караул поставлен будет.

На что дабы было ответовано в 7 часов; буде же в те часы ответу не пришлют, то б болши не ответствовали.

И комендант по 6 часах прислал таковы ж пункты за своею рукою и печатью и город на тех кондициях здал, и потом в оную крепость и город наши войски вошли. И хотя выборской гарнизон по той капитуляции обещанно выпустить, однако за многие с неприятелской стороны неправды, чиненные против его царского величества, а особливо за последующие (которые к нему, коменданту, за рукою господина адмирала графа Апраксина посланы со объявлением, дабы оные послал с нарочным офицером к стекголскому сенату), задержан.

1. Что военной его величества шнау, прошлого году посланной с писмами, наших в Стеколне и шведских в Москве сущих пленных под белым флагом к шведкому флоту, без всякого резону законного, не токмо задержали, но от капитана шведского сорванием и брошением вымпеля его царскому величеству безчестие нанесено.

2. Резидент наш Хилков, хотя с нашей стороны их резидент и отпущен, доныне держитца в заключении.

3. Подданных его царского величества купцов с пожитки, приехавших в мирное время, задержали доныне и имения их отобрали, и многих от голоду и от жестокой работы поморили.

4. Чтоб отпустили в Выборк выборских мещан, жен и детей с пожитки, которые в Свее обретаютца.

А когда те все помянутые неправды с неприятелскую сторону исправлены будут, також и в протчем нам совершенное удоволство по сим пунктам учинится, то и помянутой выборской гарнизон не будет нимало задержан, но по обещанию и капитуляции учиненной на свободу отпущен будет. Междо тем же раненые и болные офицеры и рядовые, також вдовы и дети побитых и умерших офицеров, которые сами похотели, со всем их имением отпущены, також и протчим того гарнизона имение в их руках оставлено.

А сколко того гарнизона задержано, и много ли пушек и аммуниции взято, и тому ниже сего роспись.

Регимент стабу или полковых чинов. Полковников и комендантов 2, Аминев и Стернстрал 2, полковников 2, подполковников 6, маеоров 3, полковых квартермистров 3, обер-аудитер 1, полковых аудитеров 5, полковых адъютантов 3, полковых священников 8.

Комисарского стабу: комисарь 1, провиантмеистеров 2, касиров, или росходчиков 2, канцелярист 1, бухгалтер или книгодержатель 1.

Компании стабу или ротного чину: капитанов 28, поручиков 33, прапорщиков 55, полковой фелтвебель 1, полковых лекарей 6, фелшеров 6, гезелев 1, маркатентеров 1, писарей 3, габоистов 14, урядников и писарей 192, капралов 182, барабанщиков и флейщиков 89, рядовых 3214 человек, профосов 13, робят 2, всего 3880.

Табеля выборской артилерии и аммуницыи.

Мартиров железных:

Число	калиберы	фун.
1		80
5		60
2		40
	Гоубиц железных	
2		16
	Пушек медных	
1		9
2		8
	Пушек же железных	
2		24
18		18
19		12
4		8
1		7
36		6
5		5
10		4
43		3
Всего 141		

	Гранат
222	80
58	60
8	40
3515	6
5841	3
	Люскуголей
	4
	Ядер
107	24
380	23
900	18
1500	12
40	9
110	8
83	7
990	6
190	5
250	4
3000	3
Всего 7550	

Картеч

	Число	Калиб. фун.
	50	24
	220	18
	312	12
	43	9
	28	8
	38	7
	450	6
	140	5
	75	4
	460	3
Всего	1722[1]	

Станков ракетных

1	1
2	8
	9

Ракет

8	1
7	1
	2

Имена вещей	Вес, пуды
Пороху мушкетного	1590
Пушечного	300
Селитры	20
Серы	20
Мякоти	5
Фитилю	7
Меди	5
Железа	460

	Число
Мушкетов новых	1660
Мушкетов старых	1950
Карабинов новых	1700
Мушкетов ломаных	19
Всего мушкетов	5499[2]
Сум патронных	71
Перевязей	200
Картузов пушечных	270
Пуль мушкетных	24 000
Дроби мушкетной	80 000

[1] Итоговая цифра должна быть 1816.
[2] Итоговая цифра должна быть 5329.

Имена вещей	Число
Патронов мушкет[ных] . . .	5000
Алебард	247
Шпаг новых	1750
Шпаг старых	1900
Всего шпаг	3650
Богинетов	339
Копей	2000
Кос	660
Пистолетов	30
Ольстр	24
Седел	20
Удел	400
Полаток	71
Иготь медная	1
Фурм мушкетных	9
Лопаток	2690
Кирок и мотык	720
Ломов	490
Желез карказных	51
Топоров и протчих инструментов	639
Подков с гвоздми, пар . . .	24000

Печатано в Москве 1710-го лета в 12 иуля» (Напечатано: Ведомости времени П. В., вып. 2, М., 1906, стр. 61—64).

К № 3808. «Sire» (ваше величество) — обычное обращение, с которым Петр I адресовался в письмах к Ф. Ю. Ромодановскому, имевшему шуточный титул «князь-кесаря».

Генерел-масор Бергольц, или фон Беркгольц, участвовал в осаде Выборга с самого ее начала, сперва состоял в осадном корпусе Ф. М. Апраксина, выступившего в поход к Выборгу в марте месяце, руководил осадными работами. Когда в начале мая к осаждающим Выборг пришло подкрепление, генерал-майор Беркольц с шестью полками был откомандирован руководить осадными работами для атаки на сухопутной стороне.

«А сегодня наш полк будет караулы у шведов всего города принимать» — см. п. 5 в условиях сдачи Выборга (№№ 3801—3803 и стр. 619).

«И тако чрез взятие сего города С.-Петербурху конечное безопасение получено» Петр I подчеркивал этими словами значение взятия Выборга для безопасности новой столицы.

«Прошу. . ., дабы сей доноситель пожалован был в морской флот порутчиком».— «Доноситель» многочисленных писем Петра I о взятии Выборга, в том числе и письма к Ф. Ю. Ромодановскому, был Н. П. Вильбоа (см. №№ 3809, 3819 и прим. к ним).

К № 3809. «Посланы оныя письма с Вильбоем». Вильбой — Н. П. Вильбоа, см. о нем в прим. к № 3819. Ему было поручено доставить многочисленные письма Петра I о взятии Выборга — вероятно, до Москвы, откуда уже часть писем рассылалась по адресам. Кроме того, Вильбоа должен был объявлять об успехе русского оружия и поздравлять тех, кому Петр I не успел написать лично извещения о победе.

«К Апраксину в Казань» — см. письмо к П. М. Апраксину (№ 3811).

«К обер-коменданту Нарышкину в Нарву» — см. письмо к К. А. Нарышкину (№ 3815).

«Х Голицыну в Киев» — письмо к киевскому губернатору князю Д. М. Голицыну не сохранилось.

«Х Голицыну у города Арханьелского» — письмо к архангельскому губернатору князю П. А. Голицыну не сохранилось. Ниже помещаем ответ П. А. Голицына Петру I.

«Х фельтмаршалу Борису Петровичю» — см. письмо к Б. П. Шереметеву (№ 3818).

«К Тихону Никитичю» — письмо к Т. Н. Стрешневу не сохранилось.

«К Ивану Ивановичю».—Установить адресата не удалось. Возможно, что это ошибка писца, который в письме к Ивану Ивановичу Бутурлину сделал помету об отсылке письма «Ивану Ивановичу», имея в виду того же Бутурлина.

«К виц-адмиралу» — см. письмо вице-адмиралу К. И. Крюйсу (№ 3813).

«Великобританскому архиерею» — прозвище это принадлежало Павлу Павловичу Вестову. П. П. Вестов, сын московского купца из иноземцев (Вестгоф), заводчик, был компаньоном, а потом продолжателем Койета по стекольному заводу, с 1719 г. владелец стекольного завода в Дмитровском уезде, сахарный фабрикант (1723 г.). Ум. в 1726 г. (П. Любомиров, Очерки по истории рус. промышленности, М.—Л., 1947, стр. 192, 193, 253, 532, 536, 549).

«Х Гавриле Ивановичю. . .» — см. письмо к Г. И. Головкину (№ 3807).

«Х князь Федору Юрьевичю» — см. письмо к Ф. Ю. Ромодановскому (№ 3808).

«К Стелсу» — см. письмо к А. Р. Стейльсу (№ 3816).

«Х Кикину» — см. письмо к А. В. Кикину (№ 3812).

Петр I придавал большое значение взятию Выборга. Об этом говорят его многочисленные письма о Выборге (№№ 3804—3816), причем многие из писем не дошли до нас (Д. М. Голицыну, П. А. Голицыну, Т. Н. Стрешневу и др.), и реляции. Почти во всех письмах Петр I подчеркивал значение Выборга для новой столицы: «И тако чрез взятие сего города Санкт-Петербургу конечное безопасение получено» (№№ 3808 — 3813, 3815, 3816, 3818). В письме к Екатерине Алексеевне мы находим ту же мысль, выраженную другими словами: «уже крепкая падушка Санкт-Питербурху устроена . . .».

Помещаем доношение П. А. Голицына к Петру I от 8 июля, написанное им в ответ на не дошедшее до нас письмо Петра, извещавшего о падении Выборга: «Премилостивейший государь император. Присланной от вашего царского величества куриер князь Григорей Чертенской у города Архангельского письмо вашего царского величества о всемирной радости взятия города Выборха мне подал, по которой веселыми сердцы той торжественный празник отправляли. И вашему царскому величеству со одержанною викториею и впредь ожидающею, приклоняя колена, сердец наших поздравляем. Дай вышний ваше императорское имя и оружие вашей храбрости во вся концы вселенные навеки было и есть прославлено. При сем мое рабское приношу поздравление: виват, виват, виват преодоленному победителю и государю великому и министру; вашему царскому величеству подклонившаго под ноги ваша своего всегордаго неприятеля. При сем доношу. По указу вашего царского величества три карабля под камандою капитана Рейса на сей недели будут ис порта Архангельского отправлены. А в письме вашего царского величества ко мне писано указом: на два новопостроенные фрегаты — немецких по 10 человек, руских по 40 или по 50 человек, а на транспорт «Святаго Ильи» —

немецких 6, а русских 30 человек матрозов. И теми людьми капитан Рейс из порту за малолюдством итти не хотел и подал роспись, сколько человек и какого чину, на которой карабль числом людей надобна, и с оной росписи послал вашему царскому величеству при сем копие. И по той ево росписи толикое число людей, взяв из двинских полков салдат, ему, капитану, на карабли отдал. А что тем салдатом и матросом и при них офицером выдано денежного жалованья и правианту и на всякую издершку к отпуску тех караблей денег в росходе будет, о том вашему царскому величеству донесу по отпуске караблей. Припадая к ногам вашим, князь Петр Голицын. P. S. По нынешнее число 28 караблей в порт пришло. Город, 8-го июля 1710 г.» (ЦГАДА, Кабинет П. В., отд. II, кн. 11, лл. 128—129об.).

К № 3810. В реляции о взятии Выборга есть указание на данное письмо Петра I к А. Д. Меншикову (стр. 618).

«Князь-папа» — шутовской сан Н. М. Зотова.

«. . . возмите Шаховского и несколько певчих. Також проси, чтоб князь-папа пожаловал к нам и прочие». Шаховской — князь Ю. Ф. Шаховской, «архидиакон Гедеон» во всешутейшем соборе Петра. Судя по составу приглашенных, Петр I намеревался отпраздновать взятие Выборга с членами всешутейшаго собора.

Торжества по случаю победы над Выборгом происходили 18/29 июня. К этому дню в Выборг прибыли Г. И. Головкин, П. П. Шафиров. Ф. М. Апраксин задал пир в Выборгском посаде на острове Сихенгейм. На пиру присутствовал царский шут Шаховской. Были объявлены награды: орден святого Андрея Первозванного — адмиралу Ф. М. Апраксину, нагрудный царский портрет, осыпанный драгоценностями, — генералам-майорам Берхгольцу и Р. В. Брюсу. И. А. Мусину-Пушкину было пожаловано графство (Записки Юста Юля, М., 1899, стр. 217—218). Последнее свидетельство Юста Юля подтверждается следующим письмом Г. И. Головкина к дьякам Посольского приказа М. И. Родостамову и П. В. Курбатову: «Михайло Иванович, Петр Васильевич. Прошедшаго июня в 18 день пожаловал великий государь тайного советника Ивана Алексеевича Мусина-Пушкина в графы. И вы о том его, великого государя, указ запишите. И пошлите памяти по приказам, чтоб его писали графом. . .» Из Питербурга 3 июля 1710 (ЦГАДА, Письма разных лиц на рус. языке, 1710, № 9, л. 35). Указ Петра I о пожаловании Мусина-Пушкина графом не найден.

Когда Ф. М. Апраксин вернулся в Петербург после завоевания Выборга, город салютовал ему 25-ю выстрелами, а адмиралтейская верфь 31-м (Записки Юста Юля, М., 1899, стр. 221).

«чрез квартермистра Францышку». — Повидимому, Петр I послал письмо А. Д. Меншикову через Францышка Дрентеля (см. о нем стр. 518 к № 3619).

К № 3811. См. прим. к № 3809.

К № 3812. См. прим. к № 3809.

«Когда полки с Фливерком возвратятца. . .». — Полковник Фливерк прибыл из Риги в Петербург с двумя пехотными полками и снова был отправлен обратно под Ригу (№№ 3820, 3821, 3825 и прим. к ним), так как, после взятия Выборга надобность в пехотных полках, вызванных из корпуса Б. П. Шереметева с Рижского фронта, миновала. Петр I еще в начале апреля затребовал у Б. П. Шереметева три пехотных полка (№№ 3672 и 3676). Третий полк, пришедший с Рижского фронта, Шлиссельбургский прибыл в Нарву 6 июня с подполковником Заборовским и тоже был повернут обратно (прим. к № 3756 и письмо Петра I Заборовскому от 6 июня, № 3787).

К № 3813. См. прим. к № 3809.

А. Д. Меншиков также сообщил К. И. Крюйсу о сдаче Выборга в письме из Петербурга от 15 июня, в котором писал: «Мы получили от его царского величества приказ отправиться туда, что и будет исполнено сегодня, и мы надеемся быть здесь опять через несколько дней» (Журнал Министерства нар. просвещения, 1905, № 8, стр. 433).

К № 3814. «. . . крепкая падушка Санкт-Питербурху устроена». — В письме к Екатерине Алексеевне так же, как и в других многочисленных письмах (см. прим. к № 3809) Петр I подчеркивал значение Выборга, обеспечивавшего безопасность новой столицы.

«Князь-игуменья» — шутовское прозвище Д. Г. Ржевской, жены И. И. Ржевского.

«Тетка» — А. К. Толстая.

«Дочка» — царевна Анна Петровна.

«Сестра» — царевна Наталья Алексеевна.

«Невеска и племянницы» — царица Прасковья Федоровна с дочерьми Анной, Екатериной и Прасковьей Ивановной.

«Маленькие» — дочери Петра I, царевны Анна и Елизавета Петровны.

К № 3815. См. прим. к № 3809.

К. А. Нарышкин отвечал Петру I письмом от 19 июня: «Всемилостивейший государь. Вашего величества премного обрадованное нам писмо, писанное из Выборха сего июня 14 дня, что оный город господь бог вашему величеству поручил, в Нарве мы получили сего ж июня 18 дня, котораго ему, всемогущему богу, молебное благодарение воздали, а потом триумфовали купно с пушечною стрелбою. И просим его, господа бога, дабы и впредь изволил вашему величеству по желанию исполнение даровать. Сего ж июня в 19-м числе явились в Нарве отпущеные из Стокгольма русские пленники для розмены Василей Сокольников с товарыщи и объявили нам писмо от князь Якова Федоровича Долгорукова, в котором предложены некакие швецкие противности. Того ради со оннаго писма посылаю до вашего величества при сем за подписанием своея руки копию [1]. Вашего величества нижайший раб Кирило Нарышкин. Июня в 19 день 1710 году, из Нарвы» (ЦГАДА, Кабинет П. В., отд. II, кн. 11, л. 400/415).

К № 3816. А. Ф. Стейльс, английский купец, являвшийся торговым агентом русского правительства за границей.

«. . . наша кумпания» — компания, в которой обычно веселился Петр I; возможно — члены всешутейшаго собора.

«архиерей великобританский» — П. П. Вестов, см. стр. 623 к № 3809.

«архиигуменья» — Д. Г. Ржевская — см. о ней прим. к № 3814.

См. также прим. к № 3809.

К № 3817. «. . . з двумя пехотными полками». Два пехотных полка, Ростовский и Вологодский, пришли под командой Фливерка из-под Риги по вызову Петра I. См. об этом на стр. 624, в прим. к № 3812. Полковник Фливерк пошел обратно к Риге.

«А об отправлении вас. . . х Кикину писано». — Письмо Петра I к А. В. Кикину от 14 июня (№ 3812).

К № 3818. См. прим. к № 3809.

К № 3819. Н. П. Вильбоа (ум. в 1760 г.) — впоследствии контр-адмирал российского флота, происходил из французской семьи, переселившейся в XVII ст. в Россию. Петр I отправил его с донесением о победе к Ф. Ю. Ромодановскому с просьбой «дабы сей доноситель пожалован был в морской флот поручиком» (№ 3808),

[1] См. письмо Я. Ф. Долгорукого на стр. 592—593.

в другом варианте: «дабы посланнова пожаловал в подпорутчики» (№ 3809). В списках морских офицеров, где имя Вильбоа появляется впервые в 1715 г., он значился подпоручиком; был произведен в поручики в 1716 г.

К № 3820. «Паки подтверждаем вам, дабы вы полковника Фливерка. . .» — первое письмо к А. В. Кикину о полковнике Фливерке было от 14 июня (№ 3812).

«А об отправлении ево к обер-коменданту Нарышкину указ послан при сем. . ., . . . в том же писме писано. . . об отправлении Шлютельбургского полку . . .»— см. письмо к К. А. Нарышкину от 16 июня (№ 3821).

Шлютельбурский полк — Шлиссельбургский полк, прибыл в Нарву с рижского фронта, по вызову Петра I, с подполковником Заборовским (см. стр. 605 к № 3771).

«Изготовьте в отпуск х Кореле провиянту. . . да три мартира. . . и к ним. . . бомбов». — Победа над Выборгом давала возможность перебросить часть войск для осады Корелы или Кексгольма. Под Корелу был отправлен генерал-майор Р. В. Брюс. Завоевание Кексгольма должно было после победы над Выборгом еще более упрочить безопасность Петербурга, так как обе крепости (Выборг и Корела, или Кексгольм), находясь в составе России, явились бы серьезным препятствием вторжению неприятеля со стороны Финляндии. План военных действий, обеспечивавших безопасность Петербурга и выход русскому флоту в Балтийское море, был намечен непосредственно после Полтавской победы. Уже 9 июля 1709 г. Петр I в письме к адмиралу Ф. М. Апраксину намечал занятие Корелы, Выборга и Ревеля (Письма и бумаги П. В., т. IX, вып. I, № 3299). На военном совете в Решетиловке, состоявшемся между 13 и 16 июля, были приняты важные решения относительно дальнейших военных действий (там же, вып. 2, стр. 1116—1120) и, вероятно, был принят план военных действий в Прибалтике, так как 17 июля 1709 г., т. е. на следующий день после окончания военного совета, Петр I снова писал Ф. М. Апраксину: «извольте тщание приложить Карелу достать» (№ 3326). При этом «доставание» Корелы было связано с передвижением русских войск от Полтавы к Прибалтике, а именно, зависело от своевременного прихода в Петербург в распоряжение адмирала Апраксина корпуса, состоявшего под командой бригадира Г. П. Чернышева и включавшего в своем составе «семь полков пехотных и один драгунской» (Письма и бумаги П. В., т. IX, вып. 2, стр. 1069).

К № 3821. «Шлютельбурской полк отправь. . . до Риги». — Шлиссельбургский полк, один из трех пехотных полков, прибывших из-под Риги по вызову Петра I. Шлиссельбургский полк, под командой подполковника Заборовского, прибыл из Риги в Нарву 6 июня. Но надобность в Шлиссельбургском полке на Выборгском фронте уже миновала (см. стр. 584, 605, 609, 611 к №№ 3723, 3771, 3784, 3786).

«. . . два полка. . . с полковником Фливерком» (см. №№ 3817, 3820 и прим. к ним).

«Порутчик Муханов ныне отправлен от нас с письмом к фельтмаршалу Шереметеву». Ипат Калинович Муханов (1677—1729), поручик флота, доставил 21 июня Б. П. Шереметеву письмо Петра I от 16 июня (№ 3825).

«. . . задерживать ево на заставе не вели». — На заставах был учрежден карантин (см. № 3780 и прим. к нему на стр. 608). Герцогу курляндскому Фридриху-Вильгельму, жениху царевны Анны Иоанновны, приехавшему в Россию в августе 1710 г., пришлось остановиться и выдержать карантин (Записки Юста Юля, М., 1899, стр. 231).

К. А. Нарышкин ответил Петру I 26 июня письмом, в котором одновременно отвечал на указы Петра от 16 и 20 июня. См. стр. 30 в прим. к № 3831.

К № 3822. «Поздравляем вам взятием сего места» — т. е. Выборга.

«. . . мы, здесь. . . не имея дела, будем к вам». Петр I намеревался поехать под Ригу, но не осуществил своего намерения. Рига была взята без его непосредственного участия 4 июля 1710 г. (см. № 3856 и прим. к нему).

«дай правдивою ведомость, как начавшееся болезнь?» — Эпидемия чумы проникла в русские войска под Ригой, как видно из ответа А. И. Репнина, помещаемого ниже.

«также гораздa ль осмотрено у вас и расположено о сикурсе?» — Репнин обстоятельно ответил на этот вопрос, сообщив о решении военного совета по этому предмету (см. ниже).

А. И. Репнин отвечал 27 июня следующее на письмо Петра I от 16 июня: «Премилостивейший царь государь. За милостивое вашего царского величества поздравление ко мне, рабу вашему, о взятии Выборха-города рабски благодарствую. О ведомости ж, о которой ваше величество изволите требовать, доношу. Начавшаяся болезнь такова ж, как и прежде: помирают на день человек от 10 и до 20 и больши, о которых я могу ведать, а помирают от лихоратки горячей и от огневой и бе[з] знаков и [с] знаками, а больши без знаков в сутки и двои и в трои, а больши шести суток не лежат, а которые чрез шестеры сутки перележат и из тех больши оздаравливают, а которых из них уязвит знаком под пазухи, и те мало оживают. И по се число от моей дивизии выздоровело от вышепомянутых болезней больше 200 человек, из которых уже 73 человека служат, а бывают и такие, что всем здоровы и в одну минуту без болезни умрет, токмо же таковых гораздо немного. А ныне слышим, что помя[нутыя] болезни суть и в ковалерии, которая при нас. И в Лифляндии обыватели помирают, чего ради по доношению моему послан в Лифляндию офицер и лекарь освидетельствовать, какими болезнями умирают. И когда студено и ветер не с полудни, то тише болезнь бывает и умирают; а когда жары и ветер с полудни, то умножитца больных и мертвых. И велми опасаемся июля и августа, понеже, сказывают, дни жаркие бывают, еще ж дни каникулы.

О сикурсе же как уведали, тогда генералы имели консилию и положили, дабы пасы у Динамента и по дороге к Пернову осмотреть, где и как неприятеля держать. И у Динамента смотрели пасов господин фельтмаршалк и господа генералы Галарт, Брюс, Ренсель, Головкин и я при них был. И потом был туда ж посылан я с инженером подполковником Шахером смотреть и абрис учинить, а к Пернову послан по дороге инженер-подполковник Терсон. И говорили в консилии: ежели сикурс неприятельской выйдет на берег при Динаменте и пойдет, то держать всеми, а при Риге в опрошах и по Двине в шанцах оставить по нескольку людей; а ежели неприятель выйдет на берег у Пернова и будет к нам маршировать, то послать генерала Рена с конницею и держать при пасах, а самим с пехотою держать на пасе при Новом Млыне, где стоял в зиме генерал-порутчик Боур, а в апрошах при Риге и по Двине в шанцах оставить же людей по нескольку. Токмо, коликому числу быть против неприятеля и в апрошах и в шанцах, еще не объявлено. А ныне определено иметь куманду как над конницею, так и над пехотою при Динаменте и по Двине генералу Рену. А людей у нас до услуги не много; к тому ж ныне не могут себе купить поживления, понеже офицером и салдатом денежного жалованья не давано на 3 месяца, и истинно офицеры, которые дослужились из солдат и в малых окладех, у других просят, чтоб накормили. И вашему царскому величеству доношу, яко верный раб истинну. Беру смелость поздравить рабски вашему величеству с прошлогоцкую викторию сего числа. Дай, боже, и впредь так же. Вашего царского величества нижайший раб князь А. Репнин. От Риги из лагера, июня 27 дня 1710 году» (ЛОИИ, фонд Комиссии по изд. Писем и бумаг П. В., под текстом: Таково писмо послано с Шишкиным).

К № 3823. «. . . Преображенского и Семеновского полков лошадей вели выслать в Питербурх». Преображенцы и семеновцы участвовали в ледовом походе Балтийского флота к Выборгу и в осаде Выборга. 14 июня Преображенский полк под командой Петра I, как полковника гвардии, вошел в крепость и принял караул. 22 июня Петр I оставил Выборг, а 23 торжественно вошел в Петербург с шведскими знаменами и другими трофеями, взятыми в Выборге (Журнал или Поденная Записка, ч. I, СПб., 1770, стр. 249; Сб. военно-ист. мат., вып. 5, СПб., 1893, стр. 122). Лошади Преображенского и Семеновского полков должны были находиться в Петербурге к возвращению гвардии.

«. . . о провиянте промышляй скоряя» — провиант готовился для похода к Кексгольму (Кореле), о чем Петр I писал к А. В. Кикину (№ 3820).

К № 3824. У. А. Сенявин — главный комиссар при постройках в Петербурге.

«. . . отпусти сюда ис Питербурха работников 2000 человек. . . И. . . сам приезжай сюда скоряя. . .» «Сюда» — в Выборг. Петр I вызывал У. А. Сенявина в Выборг и распорядился о присылке туда работников, так как решил восстановить и расширить крепостные сооружения.

Датский посол Юст Юль, ехавший из Выборга в Петербург, 23 июня (4 июля) записал: «По пути я встретил 2000 крестьян, шедших из Петербурга в Выборг для восстановления его стен, разрушенных выстрелами» (Записки Юста Юля, М., 1899, стр. 221).

К № 3825. «. . . здесь . . . дело оканчалась». — Здесь, т. е. в Выборге. Выборг сдался 13 июня.

«. . . взятые три полка поворочены паки к вам (от Нарвы и Питербурха)». — Три пехотных полка были вызваны Петром I из-под Риги по указам к Б. П. Шереметеву от 4 и 5 апреля (№№ 3672 и 3676). Из корпуса Б. П. Шереметева были посланы Шлиссельбургский полк под командой подполковника Заборовского, Ростовский и Вологодский полки под командой полковника Фливерка. Фливерк привел полки в Петербург, Заборовский был остановлен в Нарве (стр. 605, 624 в прим. к №№ 3771, 3812).

«. . . и мы, чаю, скорок вам будем с полками ж». — Петр I, после взятия Выборга, намеревался принять личное участие в осаде Риги, о чем он писал и А. И. Репнину в письме от 16 июня (№ 3822) и 29 — Б. П. Шереметеву (№ 3844). Он не осуществил своего намерения, так как Рига сдалась 4 июля 1710 г.

«. . . все свое смотрение имейте на отбитие сикурса водою и сухим путем». — О мерах, предусматривающих «сикурс» или поддержку со стороны неприятеля осажденному рижскому гарнизону, Петр I писал 16 июня А. И. Репнину (№ 3822). А. И. Репнин подробно отвечал о предпринятых мерах (стр. 627 в прим. к № 3822).

«Язва» — бубонная чума, свирепствовавшая в Европе. Случаи смертности от чумы появились в русских войсках, осаждавших Ригу.

«Протчее наказано словесно посланному», т. е. И. К. Муханову.

К № 3826. «Игермоланской и Астраханской полки». — Ингерманландский и Астраханский полки сперва были направлены под Ригу к фельдмаршалу Б. П. Шереметеву, а затем, в связи с тревожными известиями о появлении неприятельской эскадры, повернуты обратно к Петербургу. После падения Выборга были снова направлены под Ригу. Командирами полков были полковники М. Б. Шереметев и Ф. А. Вейде (№№ 3672, 3676, 3726, 3738, 3741 и прим. к ним).

К № 3827. «Писмо ваше о начатой кореспонденции з губернатором рижским зело приятно приняли» — Рижский генерал-губернатор — Штремберг. Б. П. Шереметев сообщал о начатых с ним переговорах о сдаче крепости Риги. Письмо Шереметева не найдено.

«И то изрядно, что не дали долгого сроку». — Б. П. Шереметев, начав переговоры с Штрембергом 11 июня, дал три дня срока осажденным, после чего возобновил бомбардировку.

«. . . а паче всего на сикурс смотреть водяной и сухопутной, как и прежде к вам я писал». — Петр I писал об этом Б. П. Шереметеву в письме от 16 июня (№ 3825).

«. . . прежде исполнения оного окорда» — Петр имел в виду предстоящее соглашение с Ригой — «дайте нам знать, как и в пунктах я вам подписал». — Пункты — резолюции Петра I на вопросных пунктах Б. П. Шереметева (№ 3828). На 2, 3 и 4 пункты, присланные Петру I Шереметевым, Петр I отвечал, чтобы генерал-фельдмаршал предварительно с ним снесся.

К № 3828. «Капитуляция» — договор с неприятелем об условиях сдачи крепости, допускалась обычно при полном истощении всех средств для боя.

«Но когда и на каких статьях договор учинитца и караул в город уже введен будет, изволь нас уведомить». — Этот пункт очень близок к тому секретному письму от 20 июня, которое подпоручик И. К. Муханов передал Б. П. Шереметеву 4 июля при входе русских войск в Ригу (№ 3832). Точно так же по поводу 3 и 4 вопросов Б. П. Шереметева Петр I отвечал, что, независимо от согласия, которое даст Б. П. Шереметев при капитуляции, выполнение этих пунктов приостановить, до тех пор пока не последует его собственное решение. Очевидно, Петр I, соглашаясь на сдачу рижской крепости на известных условиях, предполагал задержать гарнизон в качестве пленных, как он сделал это с выборгским гарнизоном (см. № 3833).

К № 3829. «. . . в Киев явилось моровое поветрие. . . , того для извольте поставить . . . крепкие заставы». — О «моровом поветрии» в Киеве Петр I писал 26 июня киевскому губернатору П. С. Салтыкову и московскому — Т. Н. Стрешневу (№№ 3841 и 3842). Он писал об устройстве застав в Киеве и в Московской губернии. О предохранительных мерах от эпидемии чумы см. №№ 3780, 3783 и прим. к ним. Для осаждающих Ригу была особенно опасна эпидемия, свирепствовавшая в Риге. По свидетельствам современников, она унесла громадное число жертв: рижский губернатор Штремберг называл цифру в 60 тысяч человек; Гельмс, автор дневника об осаде Риги, — 22 тысяч (В. Бергман, История П. В., т. 3, СПб., 1833, стр. 119).

«А в Смоленск и в протчие места о том указы посланы». — См. письмо Петра I от 26 июня к П. С. Салтыкову (№ 3841).

К № 3830. «При сем послано к вам письмо на имя. . . генерала-фелтьмаршала Шереметева». И. К. Муханов прибыл в лагерь под Ригу к вечеру 21-го июня с письмом Петра I к Б. П. Шереметеву от 16 июня (№ 3825). 20 июня Петр I послал Б. П. Шереметеву с курьером С. Т. Кишкиным три письма и «пункты» (№№ 3827, 3829, 3832), из которых одно (№ 3832) Кишкин вручил И. К. Муханову с письменным приказом Петра I передать приложенное на имя Б. П. Шереметева письмо только после сдачи Риги и ввода в нее русских войск. И. К. Муханов точно исполнил приказ Петра I (см. легенду под № 3832).

20 июня (1 июля), как записал Юст Юль, часть войск двинулась из-под Выборга. В этот день Петр I испытывал особого рода мушкетоны, им самим изобретенные. Они были снабжены камерою и стреляли картечным зарядом в 32 маленькие пульки. Таких мушкетонов было при каждой гвардейской роте 8—10 штук (Записки Юста Юля, М., 1899, стр. 218—219).

К № 3831. «Куриер Кишкин» — курьер Семен Тимофеевич Кишкин привез под Ригу письма Б. П. Шереметеву (№№ 3827—3829) и поручику И. К. Муханову (№ 3830) с секретным поручением и с письмом на имя Б. П. Шереметева (№ 3832).

«. . . ево на заставе задерживать не вели» — На Нарвской заставе был установлен карантин (см. № 3780 и прим. на стр. 608, 626).

«Францышку Дрентеля. . . держать за крепким караулом». — О Дрентеле см. прим. к №№ 3619 и 3784.

Помещаем письмо К. А. Нарышкина от 26 июня, в котором он отвечал на указы Петра I от 16 (№ 3821) и от 20 июня: «Всемилостивейший государь. На присланные от вашего величества ко мне указы, писанные из Выборха сего июня 16 да 20-го, а в Нарве полученные 19 да 23-го числ, вашему величеству доношу. Шлютелбурской полк от Нарвы к Риге марш восприял сухим путем сего ж июня в 17-м числе до прибытия к нам вашего величества указу, а по прибытии оного указу о том к полковнику я писал, чтоб он шел с поспешением и обид в дороге никаких не чинил. Отправленые от Санкт-Питербурха 2 полка с полковником Фливерком в Нарву прибыли сего июня 25-го числа. И я ему, полковнику, ваш великого государя указ, что он с теми полками шел от Нарвы до Дерпта водяным путем, сказывал, на что он мне ответствовал, что де пойдет он сухим путем. По требованию ево на те полки правианту выдано в Нарве на месяц. Поручик Муханов в Нарву приехал и из Нарвы к Риге отправлен сего июня в 19-м числе. Куриер Кишкин по прибытии ево в Нарву отправлен к Риге сего ж июня 23-го числа. И о незадержании их, Муханова и Кишкина, по возвращении от Риги на заставу к афицеру указы посланы. Орестантовой Францышко Дрентель отправлен от полковника Заборовского в Санкт-Питербурх до прибытия об нем вашего величества указу сего ж июня в 19-м числе того полку при капитане Алексее Норове и при провожатых, чего ради дана им от нас на подводы и подорожная. Вашего величества нижайший раб Кирило Нарышкин. Июня в 26 день 1710 году, из Нарвы» (ЦГАДА, Кабинет П. В., отд. II, кн. 11, лл. 537—538 (552—553).

Помещаем письмо К. А. Нарышкина к Петру I от 30 июня: «Всемилостивейший государь. Доношу вашему величеству. Полковник Фливерк з двемя пехотными полками из Нарвы к Риги марш восприял сухим путем сего июня 29-го числа, а водяным путем на судах до Дерпта (хот мы вашего величества указ о том ему и оказывали) не пошел. Правианту в Нарве на те полки дано, с сего июня з 26-го числа впредь на месяц, урядником и салдатом Ростовского полку 1081-му, Вологоцкого 984-м, всего 2065ти человеком: сухарей 774 четверти с осьминою без четверика, круп 32 четверти с полуосьминою и полчетверик. Сего ж июня в 29-м числа получил я писмо его светлости господина генерала-фелтьмаршала и ковалера князя Александра Даниловича, в котором предложено: как королевского величества пруского чрезвычайный посланник господин маршал к Дерпту приедет, дабы ево одержать при Дерпте, объявя ему вашего величества указ, что ради поветрия ныне при Риги обстоящего, едущих от Риги в Санкт-Питербурх велено одерживать всех. Того ради по оному его светлейшества писму к нему, господину посланнику, писал я с нарочным курiером, предлагая ему вашего величества указ, имянно какой ради причины быть бы ему при Дерпте до указу вашего величества, также и к заставным афицерам, чтоб ево до указу вашего величества не пропущали, указы посланы же. Сего ж июня 29-го дня писал ко мне изо Пскова камендант Гулц. По доношению де пепсково[1] флоту поручика Яна Буртика 3 галей, одна «Вахтмейстер», другая «Дорпат», третия «Нарва», местами диравы и к походу без починки не годны, а починить некому, мастера нет. Которой во Пскове и был граф Васильев[2], и тот взят по писму его светлейшества генерала-фелтьмар-

[1] Так в оригинале. Пейпус — Чудское озеро. Пейпусный флот — речной флот в бассейне р. Наровы с р. Лугою и озер Чудского и Псковского.

[2] Вилим Снельгроф (Snellgrove), корабельный мастер. См. Письма и бумаги П. В., т. IX, в. 2, стр. 1268.

шала и ковалера князя Александра Даниловича в Торопецкой уезд на реку Ловоть к судовому делу. И о том, ваше величество, что повелишь? Вашего величества нижайший раб Кирило Нарышкин. Июня в 30 день 1710 году, из Нарвы» (ЦГАДА. Кабинет П. В., отд. II, кн. 11, лл. 480—481 (495—496) и об.).

К № 3832. Настоящее письмо к Б. П. Шереметеву было прислано подпоручику И. К. Муханову, которого Петр I обязывал вручить письмо Б. П. Шереметеву только после того, как русские войска будут введены в Ригу (№ 3830 и прим). Письмо было получено под Ригою 4 июля, когда русские войска начали входить в Ригу (см. легенду). Они вступили под командою генерала А. И. Репнина, генерал-лейтенанта Остена и генерал-майора С. В. Айгустова (В. Бергман, История П. В., т. 3, СПб., 1833, стр. 120).

К № 3833. Текст сохранился в позднейшей редакции. Несомненно, что и ранняя редакция была составлена Петром I, который сам вел переписку с комендантом г. Выборга о сдаче крепости, но шла эта переписка от имени адмирала Апраксина.

Позже Петр I неоднократно перерабатывал текст реляции (в которую была включена указанная переписка), который вошел в многочисленные варианты Истории Свейской войны.

«Выборгской гварнизон по той капитуляции обещано выпустить». . ». — см. №№ 3801—3803 и прим. к ним.

«. . . военную его величества шнаву. . . задержали. . .» — Шнява «де Фалк», которая везла письма шведских пленников на родину, была задержана в мае 1709 г. шведским адмиралом Анкерстиерном (Письма и бумаги П. В., т. IX, вып. 2, стр. 915, 992, 1201; «Рассуждение» П. П. Шафирова, СПб., 1717, стр. 65).

«Резидент наш Хилков. . . держитца в заключении». — А. И. Хилков, русский резидент в Швеции, был арестован в 1700 г. после объявления войны России с Швецией и находился в плену до смерти (ум. 1718 г.).

«их резидент» — шведский резидент Томас Книперкрон, который в 1700 г. находился в Москве, был отпущен из России.

Объявление, посланное 21 июня шведскому полковнику Стиернстроле, бывшему коменданту Выборга, и всему выборгскому гарнизону: «Объявляется чрез сие по указу его царского величества, моего всемилостивейшаго государя, королевскому швецкому полковнику и бывшему коменданту выборскому господину Стралстерну и всему гварнизону. Что, хотя я в позволенной им капитуляции о здаче Выборка обещал его, господина полковника, со всем гарнизоном с ружьем и имении их выпустить, так то и ныне исполнить по обыкновенному и во всю сию войну ненарушимо содержанному паролю всемилостивейшаго моего государя готов, как о том он сам, господин полковник, о содержании о капитуляции ивангородской, яко бывшей комендант, свидетельствовать может, такожде яко же учинено с комендантами и гарнизонами нотебургским, нишанцким, копорским, ямским, дерптским и митавским. Однакож, понеже, несмотря на те на все великодушныя поступки его царского величества с их подданными, с стороны короны швецкой весьма инако и противно всех христианских воинских обычаев поступано, о чем, умолчевая многие иные, всему свету уже известные поступки, токмо сие здесь объявляется: что прошлого лета военной его царского величества шнау, под командою порутчика Шмита посланной с письмами наших в Стекголме и швецких в Москве сущих пленных под белым флагом, к швецкому флоту без всякого законного резону взят и притом от капитана швецкого сорванием и брошением вымпеля его царскому величеству, моему всемилостивейшему императору, бесчестие нанесено, хотя как с их, так и с нашей страны такая пересылка чинилась многократно

с соизволения обоих стран безвозбранно. И тот шнау и с людми и по се число, несмотря на все протестации, что будем за то чинить взаимное воздаяние, удержан.

Второе. Також резидент его царского величества господин Хилков не токмо против обычая всех христианских потентатов по начатии войны с короною швецкою задержан и в крепком заключении и доныне держится, хотя с нашей страны их резидента отпускали сначала, но оной сам ехать захотел. Но и имения нашего резидента обрали на короля и по се число не отдали. И хотя оной резидент королевского величества швецкого Книперкрон потом под такою кондициею отпущен в Стеколм, чтоб его против себя освободил, как и самой девезион-комисион швецкой на такую розмену чин против чина письменно позволил, однакож ниже слушать того хотели, но и по се число оного в заключении крепко, яко вышепомянутого, держат.

Третье. Его царского величества подданных купцов, в мирное время приехавших в Свею с купечеством, со многими сты тысячь ефимков именей, против всех христианских народов обыкновений, не токмо задержали, и имения их отобрали на короля, но и самих на работу жестокую посылают, отчего и от голоду болшая часть оных поморена. И для сих причин принужден его царское величество репресалии употреблять, и сей гарнизон до тех мест задержать, пока все те несодержании с стороны королевского величества свейского исправятся. И как его царского величества помянутой взятой карабль с людми и экипажем отпущен и за учиненное бесчестие его царского величества вымпелю над тем, кто тому причинен, довольная сатисфакция дана, и резидент господин Хилков со всеми служителями и имениями отпущен, и вышепомянутые купцы остаточные, его царского величества подданные, в мирное время взятые, со всеми имении, сколко оных задержано, и с людми освобождены будут. Однакож, объявляя по указу его царского величества при том, что оной с великодушия своего приказал из оного гарнизона жестоко раненых и больных офицеров и рядовых, також вдов и детей побитых и умерших офицерских, которые сами похотят со всем их имением, отпустить, також и протчих того гарнизона имение ненарушимо в их руках оставить. Сие может господин полковник чрез нарочно посланного офицера своего королевского величества свейского сенату на письме объявить, и с сего объявления копию послать, дабы по тому о освобождении их попечение иметь могли. Дано в Выборке июня в 21 день 1710-го. P. S. И понеже граждане выборские по капитуляции под владетелством его царского величества обретатися имеют, ныне же оные его царскому величеству, яко своему государю, мемориал подали, которой господину полковнику при сем сообщается, — того ради от него делаем, дабы он у королевского швецкого сенату того домогся, чтоб всех помянутых мещан в Свее обретающияся жены и дети и все их имения к ним отпущены и сюды присланы были, ибо, буде того не учинят, то с нашей страны и того на помянутом выборском гарнизоне истязовати, и междо иными вышеописанными, и для сей причины оного прежде того не отпустят, пока сие совершенно исполнено не будет. Дано вышеписанного числа» (ЦГАДА, Сношения с Данией 1710, № 3, лл. 121—122. Список).

К № 3834. Роман Вилимович Брюс, генерал-майор (с 1705 г.), петербургский оберкомендант (с 1704 г.), участвовал в осаде и взятии Выборга (13 июня 1710 г.) и Кексгольма (8 сентября 1710 г.).

«С осмью пехотными полками и с конницею... итти к Ладожскому озеру». — В Поденных Записках указано, что генерал-майор Р. В. Брюс был командирован к Кексгольму с тремя драгунскими полками (Луцким, Вологодским, Нарвским), двумя пехотными (Архангелогородским, Апраксиным) и с двумя гренадерскими ротами.

Часть войск из под Выборга, по свидетельству Юста Юля, двинулась 20 июня (1 июля): одни пошли под Кексгольм (Корелу), другие обратно в Петербург (Записки Юста Юля, М., 1899, стр. 218; Голиков, Деяния П. В., ч. 3, М., 1788, стр. 191).

«. . . с конницею, которая с Чекиным» — т. е. с бригадиром Федором Гавриловичем Чекиным (ум. 1741 г.). Ф. Г. Чекин, позже генерал-майор (с 1714 г.), участвовал при взятии Кексгольма (1710 г.), был при осаде Або (1712 г.), отличился в Вазаском сражении (1715 г.), участвовал в переписи населения в Архангелогородской губ. (1722 г.).

«. . . смотреть на обращенья Либекеровы». — Либекер — шведский генерал, располагавший корпусом в 13 000 человек. Он тщетно старался подкрепить осажденный выборгский гарнизон со стороны Кексгольма. Петр I поручал Р. В. Брюсу следить за передвижениями этого корпуса.

«блокада Корельская, так и осмотрения Выборха и закрытия сего края полагается на осмотрение его, генерала-маеора». — Из этих слов Петра I видно, какое значение придавал он оборонительной линии Выборг — Корелы (Кексгольм, ныне Приозерск) и какое ответственное задание получил Р. В. Брюс.

Полковник Буш — Иван Алферьевич Буш.

«А мартиры и бомбы . . . и правиант ко оному Корельскому походу взять от Шлютельбурха . . .». — О заготовке провианта, предназначавшегося для нового похода, Петр I распорядился в письме к Я. Н. Римскому-Корсакову от 16 июня (№ 3823).

К № 3835. «. . . в сей короткой час. . .» — Петр I писал указ об укреплении Выборга в день отъезда. «В 22 день государь сам путь свой восприял в Санкт-Петербург. А в Выборге для починки брешь и для исправления прочих дел оставлен был на некоторое время адмирал граф Апраксин» (Журнал или Поденная Записка, ч. I, СПб., 1770, стр. 253). Дату 22 июня называет Голиков (Деяния П. В., кн. 3, СПб., 1788, стр. 191). Уезжая, Петр I оставил в Выборге, на время, Ф. М. Апраксина, комендантом определил Г. П. Чернышева (там же).

Бастион — пятистороннее укрепление.

«Арлион и фланк», «фасы». — Орильон — часть фланка бастиона, иногда закругленная. Фасы — прямолинейный участок оборонительной ограды, соответствующий определенному направлению огня с нее. Фас получает название фланка, если он небольшой длины и назначается для продольного обстреливания доступов к смежным частям оборонительного расположения.

Фашины — связки хвороста для укрепления насыпей.

Казематы — помещения, безопасные от огня осадной артиллерии.

Борствер, брустверы — ограды для прикрытия.

Куртины — части ограды между двумя болверками.

«Берм» — берма — уступ или нетронутая полоса земли на местном горизонте между рвом и бруствером (Военная энц., т. IV, СПб.—М., 1911).

Банкеты — насыпи для помещения стрелков.

При указе об укреплении Выборга должен был находиться чертеж, но он не найден.

К № 3836. См. прим. к № 3566.

К № 3837. «Мы вчерашняго дня. . . сюда прибыли». — Петр I прибыл 23 июня в С.-Петербург из Выборга, откуда он выехал 22 июня. Петр I торжественно вошел в Петербург с Преображенским полком. Юст Юль писал, что видел в Петербургской крепости 59 знамен и штандартов, взятых у шведов в Выборге (Записки Юста Юля, М., 1899, стр. 221).

«того же дня ввечеру» (т. е. 23 июня) «карабль из Ладоги с Синявиным сюда пришел». — Вероятно, это был 50-пушечный корабль «Выборг», заложенный в Новой Ладоге в 1708 г. (Ф. Веселаго, Очерк рус. морской истории, ч. I, СПб., 1875, стр. 163).

Синявин — вероятно, Иван Акимович Синявин (ум. 1726 г.), поручик Балтийского флота, впоследствии контр-адмирал. В 1710 г. он сопровождал в Выборг транспортные суда с провиантом, в 1711 г. проводил из Выборга в Петербург суда с артиллериею и в дальнейшем неоднократно имел поручения по проводу судов.

«Капонир» — оборонительная постройка, подобная каземату, на дне крепостного рва.

Берхгольц — генерал-майор фон Беркгольц, см. о нем стр. 622.

К № 3838. И. Ф. Боцис — командир галерного флота, шаутбейнахт.

«. . . бутто датцкой флот. . . пришел к острову Дагерорт». — Дагерорт — мыс, которым остров Даго вдается в Балтийское море.

«. . . дайте знать, еще ль неприятели . . . стоят или пошли?» — 18 мая, после того как Петр I, доставив провиант, артиллерию и пополнение осадному корпусу под Выборгом, благополучно возвратился в Кроншлот, близ Березовых островов появилась шведская эскадра (№№ 3725, 3730 и прим. к ним), за которой наблюдал Боцис.

К № 3839. Генерал-майор Брюс — Р. В. Брюс, которому было поручено идти к Кексгольму или Кореле (ныне Приозерск) и зорко следить за перемещениями корпуса Либекера. Блокада Карелы была поручена полковнику Бушу. Для блокады Кексгольма Р. В. Брюс должен был предоставить часть своего корпуса.

«Остатца у генерала-майора Брюса двум полкам пехотным да всем драгунам». — Р. В. Брюс, при выступлении в Карельский поход, имел 8 пехотных полков и конницу (см. № 3834).

К № 3840. Петр I приказывал генерал-лейтенанту Ностицу идти к Риге; указ этот он повторил 30 июня. Между тем Рига сдалась 4 июля, и Ностиц не был под Ригою.

«. . . брегадира Балка в команданты» — Бригадир Федор Николаевич Балк был комендантом Эльбинга в 1710—1714 гг., впоследствии был генералом-лейтенантом.

«и тот гарнизон. . . довольною кассою. . . удовольствовал», «которое с елбинских граждан собрать возможно» — Ностиц, собравший деньги с эльбингских жителей, похитил их и скрылся из России (см. об этом стр. 518 к № 3619).

«при Эльбинге взятые суды» — см. о росписи судов, взятых при Эльбинге, на стр. 519.

К № 3841. «. . . в Киеве явилось моровое поветрие», «. . . в Смоленской губернии имейте осторожность». — Петр I писал об эпидемии в Киеве Б. П. Шереметеву и Т. Н. Стрешневу (№№ 3829 и 3842). О предохранительных мерах от чумы и устройстве застав — см. прим. к № 3829.

К № 3842. Письмо, близкое по содержанию с предыдущим, но касается Московской (а не Смоленской) губ. См. прим. к №№ 3841 и 3829.

К № 3843. «. . . из ваших. . . доношений» — Из многочисленных доношений В. Л. Долгорукого за 1710 г. нами опубликованы его письма от 12 марта и 22 апреля 1710 г. на стр. 481—483, 558, 559 в прим. к №№ 3586 и 3671; и июньское сообщение В. Л. Долгорукого см. ниже на стр. 637—639.

«писание» «его королевского величества дацкого. . . от 24 го майя». — Письмо Фредерика IV Датского, на которое ссылался Петр I, не обнаружено.

«. . . по многим, давно от вас учиненным нам, обнадеживаниям. . .» — Уже в договоре России с Данией, заключенном 11/22 октября 1709 г. (ратифицирован Петром I 30 декабря 1709 г. ст. ст.) Дания обязалась «наступать» на шведского короля «сея осени» (т. е. осенью 1709 г.) «морем и сухим путем» (Письма и бумаги

П. В., т. IX, вып. I, № 3554, пункт 2). В декабре 1709 г. Фредерик IV Датский и его министр Вибе, член королевского совета, высказывались о совместных действиях русского и датского флота для десанта внутрь Швеции, для чего намечали соединиться с русским флотом у Финского залива (там же, вып. 2, стр. 1409—1410). Подобные обещания делались и в 1710 г. (см. прим. на стр. 479—483, 549—555, 559 к №№ 3585, 3586, 3671).

«Шведские малые эскварды. . . в Синусе Финском и у Двинского устья ходят». — Синус Финский — Финский залив. О появлении шведских кораблей около устья Западной Двины сохранилось известие, что к устью реки Двины пришло 24 шведских корабля и шведы хотели сделать на мелких судах десант под обороною нескольких бомбардирских галиотов и атаковать редуты у моста, сделанные на реке Двине, водою и сухим путем; тогда же из Риги была «учинена выласка». Но русские войска на реке Двине, стоявшие на мосту и в редутах, заставили их отойти (ЦГАДА, Письма разных лиц на рус. языке, 1710 г. № 9, л. 27 и об.).

«. . . получили мы. . . ведомость. . ., что . . . генерал Штейнбок учинен генерал-фелтмаршалом». Штейнбок (Стейнбок) — шведский генерал, он располагал корпусом войска около 40 000 человек (Письма и бумаги П. В., т. IX, вып. 2, стр. 1076).

Скания — см. прим. к № 3585 на стр. 479.

«Красовский корпус» — десятитысячный корпус шведского генерал-майора Красова (Крассау), находившийся в Померании.

«по должности союза» — т. е. по обязательствам союза с датским королем Фредериком IV (см. Письма и бумаги П. В., т. IX, вып. 2, № 3554).

«министром его» — т. е. министрам датского короля. Датские министры — премьер-министр Отто Грабе (Грабий), «которой зело доброжелателен ко интересам царского величества» (Письма и бумаги П. В., т. IX, вып. 2, стр. 1030), член королевского совета Детлев Выбе (Вибе), тайный советник Кристиан де Ленте, «которой от начала и доныне от войны датского короля отвращает» (там же, стр. 1038) и Кристиан Сегестет.

«чрез министров наших» —русские министры, ведавшие внешней политикой, — Г. И. Головкин и П. П. Шафиров.

«тебе . . . цифрами [т. е. шифром] при сем писано» — см. ниже письмо Г. И. Головкина от 27 июня.

Г. И. Головкин писал В. Л. Долгорукому одновременно с Петром I следующее в письме от 27 июня:

«Мой государь, князь Василей Лукичь. Вашей милости писание от 27-го майя я получил [1], ис которого, о изготовлении флота дацкого и о скором выходе уведомясь, его царскому величеству донес. Однакож ис того всего его царское величество не в малом сумнении обретается, ибо все от времяни до времяни выход того флота и действа воинские дацкие продолжаются. А меж тем у них трактование с шведы чинится, как и сами они вам признали, будто за конференцию объявляют, может быть, для лица. А из иных мест нас отсюду престерегают, что конечно трактаты о мире партикулярном они чинят и кондиции ко оному от шведов королю датскому предлагаютца с уступкою некоторой части из отнятых у них провинцый. И будто и Англия и Галандия в том накрепко трудитца и гарантию предлагают. К тому ж имеем мы подлинную из самой Швеции ведомость от 27-го мая, что шведы учинили генерала Стенбока фелтмаршалом и придают ему под команду из Скании двадцать тысячь да из Стекольма несколко компании войск, которые хотят конечно транспорт перевесть в Лифляндию и сукуровать Ригу, к чему по посторонним ведомостям

[1] Далее документ написан шифром. Письмо от 27 мая (№ 26) см. фонд «Сношения с Данией» 1710, № 7, лл. 77—78 об.

они не токмо весь свой флот вооружили, но и все купеческие карабли свои и чужестранные побрали. К тому же есть ведомость, что и Красова корпуса шесть тысяч готовятца к походу туда ж, хотя разглашают, будто к алиртом. И мы разсуждаем потому: нет ли в том дацкой факции такой, какую им Велинг предлагал, как ты к нам писал, а имянно заключа трактат тайной, а меж тем со обоих стран будто друг против друга вооружение чинить и разглашать и прочая, к чему нам то многой вид подает, что датчане все с недели на неделю флоту выход пересрачивают и по се число Раб, хотя и способной ветр был из Норвежии, не бывал, и несколко караблей еще будто у них не вооружены. И хотя они ведают, что в Померании нет швецкого флота, однакож посылают генерал-адмирала, как вам сказали, будто туда и ему о десанте, будто для тайности и указу не дают, а хотят прислать потом, хотя давно ведают, что купецкие малые эскадры в Синус Финикус и к Динеминду пришли, однакож никого им помешали, ни ныне отогнать их по прежнему обещанию не хотят, дабы тем на свободной ход на море сочинить, но все росказами кормят вас и тебе иное говорят и к посланнику своему иное пишут, а особливо о десанте, в котором они всю свою фортуну полагали, ничего подлинного, когда и где и каким образом чинить, ни с тобою не определят, ни посланнику не пишут. И сказывает посланник, будто с тобою положено, чтоб одним нашим войском тот десант чинить, а их эскадру оной только охранять, чего от вас не писано. И ты изволь их побуждать накрепко к выходу и к действу флотом на море против швецких эскадр, а дабы нам очистили море, объявляя, что тогда с ними о десанте согласимся. А много не изволь толковать того, чтоб тот десант ныне вскоре чинить. А особливо приводить их изволь всякими образы к десанту флотом и потом переходом паки в Шоню, объявляя королю явственно, что царское величество от сего медления и негоцыации их с шведом и от слухов посторонних о трактованье и о недействии их флоту против швецких слабых эскадр без сумнения быть не может, пока делом самым начатым того сумнения он не опровергнет и его царское величество не уверет объявления при том и о вышеписанных ведомостях о транспорте из Скании, которое, ежели учинится, а от них действ не начнется флотом к препятию того, то и достальное уверение царского величества о трактате их, заключенном с шведом, подастся, о чем дацкому посланнику Юлю на писме от нас дано будет в сих числех объявление, которого копию к тебе пришлем. А для лутчаго утвержения и дабы ваша милость помог королю и на писме показать, посылается к тебе царского величества о том в кратких терминах грамота[1], которую изволь показать подлинную королевскому величеству, буде до получения оной прямых действ от них не начато. Буде ж те действа начнутся до получения сего, то ни той грамоты и никаких жестоких выговоров им чинить не надлежит. Також, ежели действовать они еще не начали, изволь им и то внушать, что принужден царское величество для такой опасности от транспорту свейского войска свои отовсюду сводить вместо и добывание Корелы переменить в малую блокаду, також и от иных действ в Лифляндах поудержатца, також и войска свои от Элбинга пехотные подать велел к Риге, понеже там даром стоять ни не для чего, понеже оные от них датчан не берутца по се число, хотя сперва желали того ревностно. Однакож то им вредить не будет, ибо если похотят, то могут их взять ис Курляндии или от Риги или из иных мест при берегах морских по выходе их флота. Чтож они просили, дабы вместо тысячи пехоты дать толикое число конницы, и на то им и тогда от царского величества позволено, только писано, чтоб сами о перевозе трудились, в чем и ныне царское величество не отрицается. О обещании же о субсидиях изволишь предлагать по посланным к себе прежним указом, смотря на тамошнее состояние, чтоб их непозволением оных не

[1] См. № 3843.

отогнать, також и денег не потерять, ежели б паче чаяния похотели потом одни помиритца, в чем при позволении на кредит царского величества займу изволишь положить кондицыи такие, чтоб в таком случае отмены им тех субсидей взять было невозможно на тот кредит. И конечно изволь из всех сил розведывать о их намерениях, не жалея иждивения. И уведав противное, то пресекать представлении и интересу их и обману швецкого и дачами и обещаниям министром погодных дач, а буде все не поможет, что по своему разсмотрению и угрожением воздания за несодержание их, ибо никому так тем, как сами себе, вреду не учинят. Також накрепко изволь домогатца от короля действительной и ясной декларации, для чего не изволит по обещанию своему действовать. И когда то чинить намерен? Ибо компания, какую уже бог ведает, может ли впредь иметь, проходит, дабы мог потому поступки свои восприять и дабы впредь для лутчаго без сумнителства король отнюдь не изволил никаких швецких и посторонних предложений о партикулярном миру слушать и тотчас оные объявлять велел его царскому величеству и королю польскому. И чтоб те предложения тогда для лутчаго уверения ото всех трех союзных полномочных были выслушаны вместе и обще на оные ответ чинен был, что царское величество из своей страны свято обещает. И о сем о всем изволишь почасту нас уведомлять, что по тому чинитися будет и какой ответ получишь. Слуга ваш Гаврило Головкин[1]. Из Санкт-Петерзбурка, июня в 27 день 1710-го» (ЦГАДА, Сношения с Данией 1710, № 3, лл. 123—125, 125-а, над текстом: Дупликат № 12, под текстом: С Темиревым. 27 июля в Копенгагене. Другие шифрованные списки: там же, № 4, лл. 115, под текстом: Таково первое отпущено июня в 27 день 1710-го ис Петерзбурка с Темиревым. В Копенгагене с почты 21-го июля 1710 (л. 120 об.); Там же, лл. 121—126, над текстом: Трипликат № 12 (л. 121), после текста: Таково первое отпущено июня в 27 день из Петерзбурка с Темиревым. Дупликат с оного же отпущен июня в 29 день 1710-го чрез почту (л. 126); Там же, лл. 127—132 об., над текстом: № 12, 4-пликат (л. 127), под текстом: Таково первое отпущено из Петерзбурха июня в 27 день 1710-го. Дупликат отпущен из Петербурха ж июня в 29 день. Трипликат отпущен из Петербурха ж июля в 5 день (л. 132 об.); там же, лл. 142—147 об., над текстом: № 12,5-пликат (л. 142), под текстом: Таково на вас отпущено из Санкт-Петерзбурга с Темиревым 27-го июня, дупликат 29-го июня ж, трипликат июля 5-го дня чрез почты, четверопликат сего ж июля в 9 день с Остерманом (л. 147 об.).

Помещаем письмо В. Л. Долгорукого к Г. И. Головкину от 10 июня, в котором Долгорукий сообщал о положении дела с выходом датского флота:

«По походе отсюда дацкого флота посланы еще два карабля линейных от эскадру вицадмирала Раба и случились с флотом. Ныне под командою Гунденлева во флоте 24 карабля. Стоит весь флот в 7 милях от Копенгагена, против дацкого города, имянумаго Куквиц. Адмирал Раб с пятью караблями с первым способным ветром пойдет в море и случитца з главным флотом. Еще один карабль линейной пад командою другого вицадмирала готов, толко стоит заветром. Болшой карабль, имянуемой «Фридерикус Квартус», дней в 6 или в 7 будет готов. Протчие карабли готовят. Как скоро будут готовы, пойдут к главному флоту. Вицадмирал Раб, будучи в Норвегии, послал в море один карабль линейной, называетца «Делмогорст», о 52 пушках, лутчей карабль от того эскадра, и с ним 2 фрегаты, которым велено крейсовать на море. Тот карабль и обе фрегаты доныне безвестно пропали. Прежними моими писмами доносил я вашему превосхо[дительству], что шведы пропроводили ис Померании с 70 судов, нагруженых хлебом, в порт Карлискрона под обороною эскадра их, которой был в море. Ныне слышно здесь,

[1] В списках подпись Головкина отсутствует.

что тот швецкой эскадр тогда забрал в море много судов дацких, нагруженых хлебом. Число тех судов здесь таят, — сказывают, будто только з 20, а другие верно сказывают, что взяли с 40 ровных судов. О флоте швецком здесь ведомость имеют, что стоит блиско острова Гано, и будто хочет атаковать флот под командою Гунденлева. Швецких караблей в том флоте числом от 26 до 30, не считая тех 15-ти, которые посланы в Синус Финикус. Сего июня в 7 день говорил я королю, а назавтрее министру его Сегестету, чтоб, как наискоряя, досталныя карабли, изготовя, посылали к флоту. Ежели шведы намерены атаковать флот Гунденлева, чтоб не застали ево безсилна. А как весь флот дацкой будет в море, чтоб велели Гунденлеву атаковать швецкой флот, которой ныне стоит у острова Гано, и искать бы ево разорить, пока тот швецкой флот не случился с тем, которой послан от них в Синус Финикус. Ежели ж флот швецкой, которой блиско Гано стоит, уступит в порт, и видя неровную себе силу, чтоб королевское величество дацкой повелел Гунденлеву немедленно итить к Синусу Финикусу и послать х Кроншлоту эскадр, чтоб застав тот эскадр швецкой разорить. И просил я о том короля и министра ево прилежно, чтоб то как наискоряя учинить для флоту царского величества, чтоб шведы в нынешнем походе, застав ево вне поста, не учинили б какой вреды, и тем бы не остановили намеренного десанту. И говорил: ежели королевское величество не укажет кому прилежнее смотреть из офицеров, также промедлят, как и доныне. Король и министр ево обещали то учинить, как скоро могут. И для лутчаго поспешения выбрали одного офицера, которому по вся дни, осмотря все карабли, которые готовят, велено министром от совету донести, чтоб видно было, как спешно приуготовление чинитца и что в которой день прибудет. О содержании в писме, которое перенял король пруской, писанное от Флеминга к Фицтуму, доныне доведатца не могу. Министр королевской Выбе сказывал, что надеетца он получить копию, и естьли получит, показать мне обещал. К господину Литту о том писме я писал, а ответа доныне не имею. Вчерашняго числа министр полской, которой при здешнем дворе, казал мне список с писма, писанного от французского министра, которой был при шведовом дворе, а ныне поехал в Констянтинополь, пишет нехкакому ис поляков, будто царское величество чрез посредство короля французского изволит о миру договариватца с королем швецким на нижеписанных кондициях (так в том письме написано). А кондиции не имянует, и будто король швецкой к тому склонен. Сухопутная здешная война опасно чтоб не отложена была вдаль, хотя приуготовлении чинят, толко по здешним медлениям и непорядочным делам не гараздо, то имоверно, чтоб к тому сроку могли управитца, как обещают. А естли в августе десанту не учинят и дадут хлеб с поль спрятать, трудно будет войска содержать провантом в Шоне, ежели там готового не застанут. Чтоб за тем не отложили сухопутной войны, непрестанно я говорю королю и министром. Все обещают тот десант чинить в августе. Опасно того: когда придет то время, а не будет войско готово, будут один на другого нарекать, а ничего делать не будут, и так пропустят нынешней год. Я лутче способу не вижу к понуждению их в сухопутной войне, ежели царское величество соизволит прислать войска королю, которое обещанно, чтоб ево прислать скоряя. Также б кавалерия от короля полского прислана б была сюда как наискоряя. Ежели те оба помощные войска присланы сюда будут, в нынешнюю дороговизнь хлеба тех войск даром держать не будут на своем хлебе, и чаю скоряя десант учинят в Шоню. Изволите приказать ко мне отписать, где те войска царского величества будут отданы и когда. Ежели станут посылать по них карабли отсюду и станут меня спрашивать, чтоб мне сказать подлинно о месте и о времяни, чтоб не в то место и не во время караблей отселя не посылали[1]».

[1] На полях последнего абзаца следующая запись: «Писано о сем к нему, что тем войскам по ведомости о неприятельском сукурсе велено быть к Риге, которые в удобное время отдадутца при Риге или в Курляндии».

(ЦГАДА, Госархив, Кабинет П. В., отд. I, кн. 12, лл. 202—205/207—210 об.), над текстом: «В письме посла князь Василья Долгорукова к графу Гаврилу Ивановичю Головкину ис Копенгагена июня от 10-го нынешняго 1710-го, которое получено июля в 3 день в Петерзбурке, написано»).

Помещаем письма Г. И. Головкина к В. Л. Долгорукому от 23 мая и июньские от 3 и 15 чисел.

Письмо Г. И. Головкина от 23 мая: «Мой государь, князь Василей Лукичь. Писма милости вашей, ко мне писанныя марта от 18-го (нумера 16-го) да от 28-го (нумера 17)[1], я при отъезде нашем из Петерзбурка к Выборку получил. А потом во флот прибыл и куриер Вулф и ратификации привез в целости, також и писмо ваше под нумером 12-м, ис которого мы уже подлиннее уведомились о числе датцких войск, сколко после баталии спаслось. А потом по приезде нашем сюды получил я ваши писма апреля от 7-го дня под нумером 18-м да от 22-го числа под нумером 21-м. А писем наших под нумерами 19-м и 20-м сюды еще не бывало, и дупликатов со оных ваша милость не прислал. На которые к милости вашей умешкал я ответом за вышепомянутым походом к Выборку, о котором в начале вам объявляю, что оной с помощию вышняго счастливо исполнен. Его царское величество высокою особою своею изволил в том походе на флоте сам быть командиром. И перевезено на оном к Выборку два полка гвардии, Преображенской да Семеновской, и иных три полка, да артиллерии 80 пушек 18-ти и 24-х фунтовых, да 28 мартиров и доволное число аммуниции, а имянно ко всякой пушке по 450 ядер да 7000 бомбов, да правианту на всю тамо стоящую армею на несколко месяцов, где его величество изволил мешкать 5 дней, и, определя тамо все, что при той осаде делать, изволил паки на том же флоте возвратитца х Кроншлоту счастливо без всякой препоны от неприятелей. И тот весь флот изволил оставить у Кроншлота под командою вицадмирала Креуса, а сам прибыть сюды для употребления лекарств в нынешнее удобное майское время ради сохранения здравия своего. И, побыв некоторое время, изволит итти паки к войску, к тому времени как будут брешь стрелять, тамо оставя указ господину адмиралу графу Апраксину, в небытии своем при той осаде делать что надлежит. И не сумневаемся мы при помощи вышняго о взятии оного, ежели главного сукурса от неприятеля не будет, в чем надлежит вашей милости весьма трудитца [2], что[б] не допустить оного флотом дацким как к Выборку, так и к Риге, которая в сих числех, також, чаю, уже начата формально атаковать. Но сумневаемся мы в действителном исполнении обещанного дацким флотом действия, ибо в сих числех получили ведомость, что уже шквадра неприятелских одиннатцать караблей и шнау одна явилась в несколких милях от Кроншлота с вицадмиралом и шоубенахтом, а прибудет ли оных болши, еще не ведаем, без всякой от датчан помешки. А о дацком шквадре ничего не слышим, ни из ваших писем еще не видим. На помянутые вашей милости письма сим по указу его царского величества ответствую. Изволите ваша милость ныне трудитца всеми силами, чтоб они против швецкой сюда присланной эскадры послали доволное число караблей линейных, над которыми могли, случась, — буде же того невозможно будет, то хотя, переслався с нашим флотом, — поиск при помощи господне учинить. А мочно той их дацкой эскадре, пришед, стать неподалеку от Нарвы и прислать на малом судне о себе ведомость во оной город и тако согласиться, где им которое время, или, условясь, в одно время, над тем неприятелским флотом чинить промысл. А ежели такого промыслу нам над неприятелским эскадром не учинить, то уже и десант[а] нам, того, о котором от стороны королевского величества дацкого предложено, чинить невозможно. А наш флот хотя и во

[1] Письма В. Л. Долгорукого см. ЦГАДА, Сношения с Данией 1710, д. № 7, лл. 42—49.
[2] Далее текст написан шифром.

всякой готовности, однакож не в такой силе, чтоб мог один против неприятелских линейных караблей действовать. Також и о выходе всего их флота по прежним указом домогатца, дабы оной, не испустя удобного времяни, вышел в море и запретил выход неприятелского флоту и не допустил его ни до каких действ и транспорту в Финляндию и Лифляндию, в чем все наши действа состоят, ибо, хотя войска наши и в добром состоянии к отпору против неприятеля, однакож разделены на четыре корпуса, а имянно: два под Выборком и Ригою, а два в Полше, одно для осмотрения оборотов короля шведского, а другое при рубежах полских для постраху и осмотрения корпуса Красова. И для того надлежит престерегать, чтоб шведы в одно место не учинили силного транспорту и не помешали которой-нибудь осады. А ежели от дацкого флота пресечено будет, то его царского величества войска к тому десанту по взятии Выборка, как я прежде сего к вашей милости с капитаном Измайловым писал, будут в готовости, на что будем от вас ожидать подлинного известия с Темиревым, о котором вы пишете, что отправить с тем, что о том король дацкой определит с вами, також и на сие писмо, и с тем сюда присланным дацким шквадром. А что вашей милости министр королевской Выбе говорил, чтоб царское величество повелел посадить в суды ево несколко конницы, для того что, когда десант учинитца, конница тамо потребна будет, и ваша милость о том можете объявить, что, когда доволное число транспортных судов прислано будет со флотом дацким в случение будут, то его царского величества конницы, сколко оной возможно в те суды посадить будет, взять изволит, а своих судов доволного числа к тому транспорту конницы удобных его царское величество не имеет. О транспорте в Шону паки дацких войск изволишь прилежно домогатца, дабы войска дацкие туды чрез транспорт переведены паки были, не испуская времяни, и преставлять ис того всякими способы прибыток королю, бес чего ему сия война весма бесплодна будет и сия компания нам дражайшая, пока союзные в войне с Францию и ни от кого помешки нам не чаят. А что ваша милость изволили королю говорить о неисправлениях министров и офицеров, и то учинили изрядно. И впредь, естли в ком то противное усмотрите, то изволите королевскому величеству при добром случае о том говорить и всяко ево персонально склонять к доброму усмотрению воинских действ и ревностному продолжению сея войны, ис которой он своему королевству вечной прибыток получить может, ибо никогда Дания такого случая при таком тройном союзе по отобранию и содержанию тех своих наследних провинцей не имела и впредь, бог весть, может ли получить. И тем вашим изрядным поступком, что королю так внушить изволил, его царское величество зело доволен. Однакож того изволите ваша милость смотреть, чтоб тем не ссоритца с министры, понеже трудно оных преодолеть, что предаетца в ваше разсуждение. Изволите ваша милость в том поступать по тамошнему состоянию. Список с писма министра королевского Сегестета, писанного к резиденту их в Гамбурк, и выписку ис писма резидента их Гагдорфа мы при писмах ваших получили. Изволиш ваша милость весма того престерегать, дабы тайно король дацкой миру с шведы не учинил. И для того его царское величество изволил за благо разсудить послать с тех писем списки к послу господину Матвееву, дабы он пенсионарию объявил о том за секрет, не объявляя, что оные от тебя получены, дабы они знали, какой доброхот им швед. И при том обнадежить велено ему, что, хотя о том от шведа такия предложения чрез генерала Велинга королю дацкому чинятца, толко не мнит его царское величество, чтоб король дацкой на то поступил, однакож бы и они того престерегали ради своего интересу и утвердили бы ево, чтоб не объявлял дацким, что то от нас, но будто от своего министра или из Гамбурга получили. И хотя о сем либо от двора дацкого уведают и будут за то досадовать, однакож на то смотреть не надобно, ибо надлежит всякому интерес свой остерегать, и мочно выговариваться,

будто то не от нас произошло, но разве от полского двора или от самих шведов, нарочно ссоря их, союзники, пронесено. Сие пишу вашей милости для известия. Писмо вашей милости к его царскому величеству, писанное апреля от седмаго дня, я его величеству, разобрав цифры, поднес. Изволил оное слушать все, на которое ныне не имеем что писать, понеже к Юлю не токмо о учинении договору о поздравлении между флотами, но и о десанте никакого указу не прислано. И когда прислан будет к нему указ, и что мы здесь с ним о том определим, и тогда я к вашей милости писать о том буду. И понеже к нему, Юлю, от двора их писма приходят гораздо мешкотно, того ради изволиш министром королевским говорить, дабы они с писем, к нему посылаемых, дупликаты при ваших писмах посылали, ибо ваши писма чрез почту Нитавскую на Ригу приходят гораздо скоряя тех. В нынешней поход его царского величества на флоте к Выборку случилось, что посланник господин Юль приехал кь его царскому величеству купно з господином фон Фидтумом на фрегат, когда его царское величество изволил веселитца с своими. И оный посланник как немного шумен стал, то хотел со фрегаты, не отдав должного поклону его царскому величеству, уехать. И его царское величество изволил послать его звать, чтоб не уезжал, но он на тех посланных вынул шпагу при самой особе его величества и чуть одного не поколол, и едва могли у него ту шпагу удержать, чего нигде не ведетца. Однакож ему шпага, ради характера его посланничья, ему паки отдана и он отпущен и не показана ему никакого безчестия. И назавтрея он, видя, что учинил зело худо, просил прощения у его царского величества. И хотя его величеству зело сие досадно было, что при его особе вымал шпагу, чего необыкновенно, однакож оного в том простить изволил, и паки попрежнему он в милости его величества [1]. Сие пишу к вашей милости ради известия: либо о том будет что противно писать ко двору своему и вам будут о том выговаривать министры или посторонне пронесется, и тогда можете против вышеписанного, зная о том, им объявить. А естли о сем не отзоветца, то не изволь никому объявлять, но содержать про себя. О прибавке жалованья по письмам вашей милости я его царскому величеству доносил, и его величество, жалея вас, за многие труды ваши повелел вам жалованья учинить против Андрея Матвеева, дабы доходило вам по шти тысячь ефимков в год. Изволил его царское величество говорить посланнику Юлю, чтоб он писал ко двору: когда королевское величество пошлет эскадру караблей против явившихся ныне близ Кроншлота швецких караблей, тогда б оному, остановившись против Пилавы, послать к Элбингу и взять оттуда тритцать семь судов, которые гораздо потребны будут ради общих интересов и известного десанту, понеже возможно на них людей более посадить и других припасов взять, ибо его царское величество таких транспортных судов не имеет. Слуга ваш Гаврило Головкин. Из Санкт-Петерзбурка, майя 23-го дня 1710-го» [2] (ЦГАДА, Сношения с Данией 1710, № 3, лл. 98—103 об., с расшифровкой на лл. 104—107 об.; над текстом: Дупликат. Numer 9. Списки: там же, № 4, лл. 92—96, под текстом: Таково писмо первое отпущено на Берлин из Петербурка майя в 23 день 1710-го, и на л. 91 (парный к листу 96): С почты 14-го июля 1710.

Другое шифрованное письмо — там же, лл. 100—105, над текстом: «№ 9-й. Трипликат» (л. 100), под текстом: «Таково первое писмо послано чрез Берлин майя в 23 день. С него ж дупликат послан июня в 3 день из Петербурка» (л. 105).

Письмо Г. И. Головкина к В. Л. Долгорукому от 3 июня: «Мой государь князь Василей Лукичь.

---

[1] Этот красочный эпизод придворного быта отмечен также у Юста Юля (Записки, М., 1899, стр. 197—199).

[2] В списках подпись Головкина отсутствует.

Каково я к вашей милости отпустил отсюду майя от 23-го, с оного при сем прилагаю копию, по которому изволите о делах его царского величества чинить. А по отпуске оного писем от вашей милости никаких я не получил[1]. Когда ваша милость будете по прежнему его величества посланному апреля в 5-м, 21-м и 27-м числех указу обещать его королевскому величеству датскому при случае нужды субсидии, тогда изволите его королевскому величеству датскому предложить, что его царское величество зело удивляетца, что его королевское величество не токмо до тайных советов и до управлений, яко президента воинского на воде и на сухом пути, допускает министра своего Лента, которой весма противен общим интересам, как его королевскому величеству самому, так и другим ведомо, о чем изволил и сам вам объявлять, хотя не именуя его, как вы в писме своем от 22-го числа апреля сюда к нам писали, и как прежний посол его величества господин Измайлов, так и ваша милость усмотрели во всех негоциациях, что он был противен в начинании войны против шведа, так ныне всякие препятия чинит, дабы воинские действа в Шонах паки начаты не были. И хотя б его царское величество его, короля датского, и вспомочь теми субсидиями соизволил, однакож опасность имеетца, чтоб по коварствам помянутого министра Лента оные напрасно не были, дабы пока он у того дела будет, чего б ради его королевское величество оного от тех дел изволил отлучить, бес чего ты не имеешь указу на те субсидии позволить. И трудитца изволь всякими образы, дабы он, Лент, от тех дел был отлучен, а хорошо б и от двора отдален, хотя о том какое и иждивение изволь употреблять. Понеже, как ныне слышим, есть у короля новая матреса, то не мочно ль чрез оную, или иным каким способом. О том потрудитца изволишь. Буде же весма того учинить невозможно, то изволишь домогатца, дабы он, хотя до окончания сея войны, был от вышеобъявленных дел отлучен. Напоследок пишу, что, естли усмотрите ваша милость, что того министра от того дела никаким образом лишить будет не мочно, то от сих предложеней можете удержатца и более изволите в том чинить по своему расмотрению и по тамошнему состоянию, дабы отчего более вреду не было, нежели пользы. Такоже изволите ваша милость престерегать того, дабы король датский тайно миру с неприятелем не учинил. А ото многих мест по писмам известно, что будто король датский к примирению с шведом склонен. Также и о том нам не без сомнения, что по се число флоту своего на море не выводят и никаких действ не чинят. А швецкой эскадр, состоящей в 12-ти кораблях и одной шнавы, и доныне стоит у Березовых островов, над которыми лехко они могли поиск учинить. И естли увидите ваша милость совершенную склонность к миру королевскую, то изволите чрез министров и чрез кого можеш его, короля датского, от сего удерживать и до того не допускать, обещая оным за то подарку от пятидесят тысяч или до ста тысяч ефимков по своему расмотрению, которые по твоему обещанию заплачены будут. Хотя в таком нужном случае изволиш и вексели им дать, естли бес того не поверят, на нас. Понеже при всех дворех обыкновенно, что послы и посланники живут на иждивении своего государя, того ради изволите ваша милость говорить министром королевским, чтоб кормовые денги на обе стороны были отставлены, а жили б как послы и посланники при обоих дворах на иждивении своего государя, толко б дворы даваны на обоих сторонах были ради жития. Против сего недавно учинено и с прусским двором. А мы мним, что вашей милости сие будет лутче, для того что денги будут перевожены к вам от нас вдруг, вместо того что принуждены вы сие з докукою оных помесячно домогатца[2].

P. S. При самом сем отпуске получил я от вашей милости писмо, писанное из Копенгагена от 5-го майя, и по оному о всем его величеству донес[3]. Дай боже, чтоб

[1] Далее текст зашифрован; между строк находится современная расшифровка.

[2] Здесь шифр кончается.

[3] Далее письмо написано шифром, с расшифровкой между строк.

эскадра дацкая поспешила в Синус Финикус, чтоб ныне стоящие в Синус Финикусе у Березовых островов швецкие карабли могли застать. А его царского величества флот не толко во всякой готовности обретаетца, но уже поход к Выборку отправил и паки возвратился, как о том обстоятельнее наперед сего писал. На протчее буду ответствовать впредь [1].

В сем времени получена ведомость от господина адмирала графа Опраксина, что под Выборком как кетели, так и батерии готовы, на которых мартиры и пушки совсем поставлены и начнут стрелять по городу июня с 1-го числа. И уповаем с помощию божиею оттуду вскоре получить добрую ведомость. Слуга ваш Гаврила Головкин» (ЦГАДА, Сношения с Данией, 1710, № 3, лл. 109—110 об., над текстом: «№ 10» и «Дупликат», под текстом: «С почты, июля 14-го 1710»; Другой список — там же, № 4, лл. 97—99, с пометой: «Таково первое писмо отпущено из Петерзбурка июня 3-го числа с куриером Михаилом Клейном»).

Письмо Г. И. Головкина к В. Л. Долгорукому от 15 июня:

«Мой государь, князь Василей Лукичь. Каковы к вашей милости отпущены писма сего июня от 3-го, со оных при сем прилагаю дупликат. При сем же посылаю к милости вашей копию с согласия (понеже трактатом Юль его назвать не похотел), каково мы здесь учинили з дацким посланником Юлем [2] о поздравлении между флотом его царского величества, такожде и королевским дацким, которое согласие с великою трудностию ко окончанию привели, понеже помянутой посланник по получении о том договоре к себе указу королевского сам предлагал и в конференции отдал список за рукою с того указу и, согласяся о всем, проект написали и, доложа великого государя, набело переписали с согласия с ним, но он, постановя то, паки от всего отперся и не хотел ничего с нами делать и сказал, что о том указу не имеет, чтоб на писме что становить. И по многим спорам, егда уже оными разменялись, однакож в оном согласии, дабы оное от обоих стран высоких принцыпалов было ратификовано, того не написал и весма делать того не хотел. Однакож в конце написал, что о той ратификации у короля своего ему домощися. Чего ради изволишь ваша милость в том трудитца, дабы король датский изволил тот о поздравлении караблей договор подтвердить, против чего и его царское величество с своей страны то подтверждение учинить изволит, и можеш с кем с надежды о нем Юле, будто из себя, сказать, что он в делах зело нетверд, ибо, уже другой договор постановя, отперся, а именно первой о перепуске войск в службу короля его и о пропитании оных да сей другой [3]. Слуга ваш Гаврило Головкин. Из Санкт-Петерзбурка, в 16 день июня 1710-го» [4] (ЦГАДА, Сношения с Данией 1710, № 3, л. 117 и об., после текста на л. 118а: В Копенгаген с Вульфом июля 12-го 1710-го. Другие списки: «Дупликат» — там же, № 4, л. 109 и об. с записью над текстом: «Дупликат № 11 и под текстом: «Таково первое послано июня 15-го (sic!) дня из Петерзбурка с куриером Вулфом». «Трипликат» — там же, л. 111 и об., с пометой над текстом «трипликат», под текстом: «Таковое первое послано июня 15-го с Вульфом, дупликат с Темиревым 27-го июня ж 1710-го ис Петерзбурка,» и с приложением договора. Другой список договора — там же, № 4, стр. 106—108 об. Написан шифром, с расшифровкой между строк; после текста: «Таков же договор дан и сь его сторону на руском и на немецком языках за ево рукою и печатью и написан от слова до слова во всем деле против сего, токмо разни, что королевский титул и имя ево посланниково написано напреди» (л. 114 об.).

[1] Здесь шифр кончается.
[2] Далее документ написан шифром; между строк дана расшифровка.
[3] Дальнейший (шифрованный) текст имеется только в «трипликате».
[4] Опускаем приложенный далее текст конвенции между Россией и Данией о формах приветствия между русским и датским флотами. Конвенция от 15 июня 1710 г. напечатана в ПСЗ, т. IV, М., 1830, № 2274.

К № 3844. «Письма ваши . . .» — Письма Б. П. Шереметева не найдены.

«информальная атака» — искаженное французское слово infernal — адский. Петр I возражал против «адской» или огневой атаки, предложенной Шереметевым.

«Паки подтвержаем вам, дабы вы пушек от себя. . . убавили». — Письмо Петра I к Б. П. Шереметеву такого содержания не известно; повидимому, не все письма Петра I сохранились в промежутке между 21 и 28 июня. Повидимому, Петру I была уже очевидна капитуляция Риги в ближайшее время, и он был озабочен переброской артиллерии в другие прибалтийские крепости.

«Мы с тою частью войска, с которою были при Выборхе, будем спешить к вам». О своем намерении итти к Риге Петр I писал ранее в письмах от 16 июня к Б. П. Шереметеву и Ан. И. Репнину (№№ 3825 и 3822).

К № 3845. См. прим. к № 3840.

О Ностице см. прим. к № 3619.

К № 3846. «Генерал-маеора Бутурлина, которой отпущен ис Стокгольма . . .» — Иван Иванович Бутурлин (1661—1738) участвовал в азовских походах, командовал под Нарвой Преображенским и Семеновским полками; был взят в плен и находился в Швеции до 1710 г., когда был обменен на шведского генерала Мейерфельда. По возвращении из плена участвовал в ряде сражений, с 1721 г. генерал-аншеф, с 1719 — член Военной коллегии. При преемниках Петра I был лишен чинов, орденов, имений и умер в ссылке.

«. . . маршала, которой отпущен от двора пруского сюды посланником» — маршал Иоанн-Август фон Биберштейн, приехавший вместе с герцогом Курляндским в Петербург 3 сентября (24 августа) 1710 г. (Записки Юста Юля, М., 1899, стр. 233—234).

К № 3847. «. . . беглых маринов. . .» — Здесь речь идет о беглых матросах. Термин «марины» (от франц. — marin — моряк) был в то время весьма распространен среди командного состава русского флота. Так, напр., в письме капитана Рейса к вице-адмиралу Крюйсу в 1710 г. говорилось о том, что для снаряжения 3 кораблей, отправляемых из Архангельска в Данию, трудно набрать нужное число «маринов» (Материалы для истории рус. флота, ч. 1, СПб., 1865, стр. 204).

«. . . о караблях из Ладоги и Свири». — Речь идет о двух новых кораблях — «Выборг» и «Рига», построенных в Новой Ладоге и на Олонецкой верфи (№ 3953 и прим.).

3 июля Ф. М. Апраксин отвечал Петру I:

«Всемилостивейший государь. Вашего величествия письмо с шнау «Лизет» июля 2-го при Санкт-Питербурхе сего числа принял и по оному указу беглецов, которые пойманы и присланы с Тихвина, заковав в кандалы, посылаю до вашего величествия. Вчерашнего, государь, числа писали ко мне из Ладоги мастер Броун и Федор Салтыков, что другой новой корабль на воду спустили июля 1 числа в добром здоровье, глубиною на форштевни 8 фут 2 дюйма, на ахтерштевни 12 фут. С Олонецкой верфи с караблем Гаврила Меншиков прибыл сюды сего дня благополучно. Вашего величествия нижайший раб адмирал Апраксин. От Санкт-Питербурха, июля 3 дня 1710-го» (ЦГАДА, Кабинет П. В., отд. II, кн. 11, л. 15. Напечатано с сокращениями и искажением текста В. Берхом в Собрании писем Петра I к разным лицам, ч. 2, СПб., 1829, стр. 81—82).

Вице-адмирал К. Крюйс, которому было поручено учинить суд над тремя беглыми солдатами, доносил Петру 6 июля:

«Всепресветлейший, всевеликомочный царь, всемилостивый государь, великомочный монарх. Ваш царского величества милостивый указ в осуждении трех известных беглецов исправил и приговор при сем посылаю, а оные будут быть

за караулом впредь до вашего царского величества указу о вершении. Я ныне труждаюсь одну карту единой части от острова зделать, дабы все мелкие места промежду Кронслотом и гавеном знатны были против дестанцыи, також буду примерной счет готовить, колико вначале лесу надобно будет. Надеюсь, все сие изготовлено будет нынешнею неделею. Поклоняюсь я пред стоп вашего царского величества и остаюсь со всей униженностию. Всепресветлейший, всевеликомочный царь, вашего царского величества всеуниженные и вседолжнейший слуга Корнилиус Крейс. С карабля «Де Олифанта» на якоре при Кронслоте, 6-го июля 1710-го» (ЦГАДА, Кабинет П. В., отд. II, кн. 11, л. 198 об.; то же на голландском языке — л. 199 и об.). В Записках Юста Юля имеется указание, что 13 августа «царь приказал привезти на свой корабль трех дезертиров и велел им при себе метать жребий о виселице» (М., 1900, стр. 230). Остальным двум жизнь была сохранена.

К № 3848. Меры против распространения чумы и проникновения ее в Петербург состояли в оцеплении мест, пораженных эпидемией. Прибывших на заставы оставляли там определенное время, а вещи их подвергали окуриванию. Из Риги и других мест, охваченных чумой, в Петербург и Новгород можно было попасть только через нарвскую и лужскую заставы, которые шли вдоль рек Наровы и Луги. Ввиду появления эпидемии в районе Нарвы и дошедших до Петра сведений о несоблюдении на заставах предписанных им правил, М. М. Голицыну поручалось произвести расследование, согласно данным ему пунктам. См. также №№ 3853 и 3854.

К № 3850. В Материалах для истории рус. флота, ч. IV, стр. 728 напечатан более ранний указ от 18 июня такого же содержания о назначении И. С. Потемкина фискалом, с изложением правил плавания по р. Неве. См. там же указ фискалу Потемкину 1713 г. и его донесения 1715—16 гг. (стр. 737—739). Казенные перевозы в Петербурге находились в ведении городской Ратуши. Так как, за неимением мостов, перевозы через Неву и ее притоки играли для жителей Петербурга важную роль, Петр I решил этим воспользоваться и приучить население к управлению парусами. В 1715 г. к И. С. Потемкину перешло все заведывание перевозами, т. е. не только сбор денег, но и постройка перевозных судов. В 1716 г., с учреждением на реке Фонтанке, против Летнего сада, партикулярной верфи, Потемкин становится ее комиссаром (Ф. Веселаго, Очерк рус. морской истории, ч. I, СПб., 1875, стр. 523—525).

О Потемкине см. Рус. биографич. словарь, т. Плавильщиков—Примо, 1905, стр. 670—671.

К № 3851. «. . . что губернатор рижской. . . просил вас, чтобы вы ему дали сроку по ево прошению, однакож. . . и на два дни сроку восприял». — Переговоры фельдмаршала Шереметева с губернатором Риги Нильсом Штрембергом начались 11 июня. С 12 по 14 июня было назначено перемирие. Но Штремберг затем просил, «дабы для довольного разсуждения настоящего дела на 10 дней армистициум был учинен, в которое время могли б то надлежащее дело окончать». На это русское командование отвечало, что более 48 часов перемирия дать не может. «В 26 день на оное письмо губернатор ответствовал и обещанной срок на 48 часов, хотя и в кратком времени состоящей, восприял» (Журнал или Поденная Зап. П. В., ч. 1, СПб., 1770, стр. 269—272). Еще 13 июня Б. П. Шереметевым были посланы Петру I на просмотр и утверждение пункты с условиями сдачи г. Риги. В письмах от 20 июня Петр упоминает о пунктах, им подписанных (№№ 3827—3828). 30 июня в русский лагерь были доставлены аккордные пункты, составленные губернатором Штрембергом. 3 июля, после согласования их с русским командованием, они были приняты обеими сторонами и подписаны 4 июля (Журнал

или Поденная Зап. П. В., ч. 1, СПб., 1770, стр. 276). Начало осады Риги и переговоры о ее сдаче отражены выше, в более ранних письмах Петра I (№№ 3600, 3602, 3606, 3789, 3827, 3828). Аккордные пункты, предложенные рижским губернатором Штрембергом, от 4 июля с ответами Б. П. Шереметева напечатаны в следующих изданиях: Accords-Puncta, welche bey Übergabe der Stadt Riga von I. K. M. zu Schweden General-Gouverneur Strömberg verfasset und begehret, und von I. Gross. Czar. M. premier General-Feldmarschall Scheremettoff accordiert und bewilliget worden, Stockholm, 1711; Письма к П. В. от Б. П. Шереметева, ч. 2, М., 1778, стр. 283—369; ПСЗ, т. IV, № 2277; Сб. РИО, т. 25, стр. 212—280 (на немецком языке с переводом на русский); C. Schirren, Die Capitulationen der livländischen Ritter-und Landschaft und der Stadt Riga von 4 Juli 1710 nebst deren Confirmationen, Dorpat, 1865, стр. 85—112.

Одновременно с аккордными пунктами о капитуляции Риги фельдмаршалом Шереметевым были утверждены договорные статьи, предложенные шляхетством Лифляндской провинции и купечеством г. Риги о привилегиях после вступления в русское подданство (ПСЗ, т. IV, №№ 2278 и 2279). См. об этом Я. Я. Зутис, Остзейский вопрос в XVIII в., Рига, 1946, стр. 60—61.

«. . . также . . . писма, кто им должен. . .» — В пункте 6-м договорных статей депутаты г. Риги просили русское правительство о том, чтобы все долги «в здешней и других землях. . . к поддержанию публичнаго кредита в совершенном действии и полной силе пребыли» и после вступления рижского купечества в русское подданство (ПСЗ, т. IV, № 2278). В число таких долгов входили, между прочим, и долги шведского короля, который получал от купцов деньги под залог государственных земель в Прибалтике. Следовательно, купцы были заинтересованы в сохранении за ними права собственности на эти земли после их вступления в русское подданство. В связи с этим по п. 6 фельдмаршалом Шереметевым была сделана оговорка, что иски по шведским долгам должны адресоваться в Стокгольм; что же касается земель, на которые претендует рижское купечество, как на полученные им под залог кредита, то в этих случаях необходимо ходатайство перед «его величеством». В решениях Петра I, подписанных Г. И. Головкиным 12 октября, по этому поводу подтверждалось право купцов на заложенные им бывшие королевские имения в Прибалтике, но с обязательным расследованием каждого отдельного случая учрежденными в Лифляндии комиссарами (ПСЗ, т. IV, № 2303).

К № 3853. Ср. указ от 7 июля об учреждении застав для предохранения от морового поветрия (ПСЗ, т. IV, № 2280). См. №№ 3741, 3780, 3829, 3841, 3842, 3848.

К № 3855. Н. М. Зотов в 1669—1670 — подьячий, а затем дьяк Челобитного приказа; с 80-х гг. — думный дьяк, одновременно состоял при Петре I в качестве учителя; с 1697 г. — судья Ближней канцелярии. Назывался «патриархом всешутейшего собора». Умер в 1717 г. 86 л. (Рус. биограф. словарь [т. 7], СПб., 1916, стр. 476—481; М. М. Богословский, Петр I, т. 1, 1940, стр. 35—37, 55—56 и др.).

«. . . Ближней канцелярии. . .» — Высший контрольно-финансовый орган. Помещалась в кремлевском дворце. Основана в 1699 г. Сюда ежемесячно присылались приходо-расходные отчеты всех приказов, а затем губерний. На основании этих данных в Ближней канцелярии составлялись общие годовые балансовые ведомости. Здесь происходили заседания «консилии министров» (В. О. Ключевский, Боярская дума древней Руси, М., 1883, стр. 432—441; Н. Я. Токарев, Ближняя канцелярия при П. В. и ее дела, — Описание документов и бумаг, хран. в Моск. архиве министерства юстиции, т. V, М., 1888; А. Н. Филиппов, Правительствующий Сенат при П. В. и его ближн. преемниках, СПб., 1911, стр. 15—22).

8 июля Петром I было послано еще письмо к Ф. М. Апраксину с извещением

о скором прибытии к берегам Финляндии. Это письмо не сохранилось. Упоминание о нем — в ответном письме Ф. М. Апраксина от 19 июля (В. Берх, Собрание писем Петра I к разн. лицам, ч. II, СПб., 1829, стр. 90).

К № 3856. «Писмо ваше. . .» — Письмо Б. П. Шереметева не найдено.

Рига сдалась 4 июля. Реляция о взятии Риги была напечатана в Москве 2 сентября 1710 г. Один экземпляр ее хранится в ГПБ (П. П. Пекарский, Наука и литература в России при П. В., т. II, СПб., 1862, стр. 251); приводится Ф. Туманским (Собрание разных записок. . . о жизни. . . П. В., ч. 8, СПб., 1788, стр. 287—292). Подробный журнал взятия Риги напечатан: Книга Марсова, СПб., 1766, стр. 97—132, план крепости — рис. № 12; Журнал или Поденная Записка П. В., ч. 1, СПб., 1770, стр. 254—288. Об осаде Риги имеются брошюры на немецком языке: из них современное известие — дневник событий, с начала осады Риги в 1709 г. и до ее взятия, составлен очевидцем И.-А. Хельмсом, содержателем школы и учителем арифметики в Риге, и напечатан в 1711 г.: «Wahrhafftige Vorstellung der merkwürdigen Begebenheiten bey der Belagerung der Stadt Riga» (русский перевод в Прибалтийском сборнике, т. I, Рига, 1876, стр. 412—440); «Der moskowitische Einzug in Riga den 24 July, an. 1710» (описание вступления Шереметева в Ригу после ее занятия русскими войсками); «Bewillkommungs Rede im Nahmen der Liefland Ritterschaft an. . . Szeremetef gehalten. . .» — См. Отечественные записки, т. CIV, СПб., 1856, стр. 365—367; П. Пекарский, Наука и литература в России при П. В., т. II, СПб., 1862, стр. 251; В. Г. Болдырев, Осада и взятие Риги рус. войсками в 1709—10 гг., Рига, 1910.

Петр пишет в своем письме, что в связи с полученным известием о сдаче Риги «завтра будем публично триумфовать». Это вполне совпадает с тем, что было записано датским посланником Юстом Юлем: отмечая 19 июля (т. е. 8 июля ст. ст.), что «получена радостная весть» о сдаче Риги, 20-го (9-го ст. ст.) посланник указывает, что около 11 часов утра с лейб-шнявы «Лизет» был дан сигнал, чтобы в крепости «подняли праздничный штандарт и начали благодарственное служение. . . потом три раза произведены выстрелы из орудий на крепостном валу» (Записки, М., 1900, стр. 224).

«. . . сколько каких чинов». — В Журнале или Поденной Зап. П. В. приводится реестр количества людей в рижском гарнизоне, сдавшихся русскому командованию: в пехотных полках 4508, в драгунских — 215, в рейтарских — 320, в артиллерии — 121, генер. штаб — 12, всего 5176 чел., с подразделением на чины (ч. I, СПб., 1770, стр. 282—287).

«. . . которыя крепости все надлежит взять. . .», — т. е. долговые документы, векселя (№ 3851).

К № 3857. «Царевны», которых Петр I извещал о взятии Риги, по всей вероятности, его сестра Наталия Алексеевна и племянницы: Екатерина Ивановна, Анна Ивановна и Прасковья Ивановна, приехавшие в Петербург в 1710 г. в связи с празднованием свадьбы Анны Ивановны и курляндского герцога Фридриха-Вильгельма (Записки Юста Юля, М., 1900, стр. 127). И. Голиков в подстрочном примечании к письму Петра I А. Курбатову указывал, что такие же письма с извещением о взятии Риги были посланы: Иванову, Ушакову, Румянцеву, Пискорскому, Волкову и др., «следственно, в таковых случаях, — добавляет Голиков, — не менее писано монархом 50 писем» (№ 3860). Здесь вызывает недоумение ссылка на Иванова. Думный дьяк Поместного приказа А. Иванов, с которым Петр вел постоянную переписку в течение нескольких лет, умер 14 ноября 1709 г. (Письма и бумаги П. В., т. IX, вып. 2, стр. 1266). Другой корреспондент или сотрудник Петра с такой фамилией не известен. Волков, которого также упоминает Голиков в числе кор-

респондентов Петра I,— может быть секретарь Посольского приказа Григорий Волков, находившийся в это время в Варшаве при Г. Ф. Долгоруком, а в 1711 г. посылавшийся в Париж для переговоров о содействии Франции в прекращении русско-турецкой войны и по другим вопросам (Т. К. Крылова, Дипломатическая подготовка вступления русской армии в Померанию в 1711 г. — Историч. записки, т. 19, стр. 48). Но до 1710 г. Волков не входил в круг корреспондентов Петра I.

«. . . вышереченной город. . . на окорд отдал». . . — см. №№ 3851, 3856.

К № 3860. «Вчерашнего дня. . .» — см. к № 3856. А. А. Курбатов отвечал Петру I на извещение о взятии Риги 19 сентября:

«Всемилостивейший великий государь.

Получил я чрез господина лейб-гвардии капитана Нарышкина вашего величества всерадостное писмо. В нем же явлено о взятии в самодержавие вашего величества богом укрепляемыя десницы преславнаго во Еуропии, крепко утвержденнаго града Риги, которое прияв со вседушевным веселием и радостными слезами и возблагодарив божие непобедимое всемощество и к вам, избраннопомазанному своему, неотъемлемо содержащуюся милость, объявих оное московскому купечеству и с ними паки возблагодарихом непзреченныя божия щедроты и торжествовахом купно во убогом моем загородном доме с великим сугубовеселием по души и плоти с немалым шумом голосов гарматных и мусукийскими органы и различно украшенными в божию и вашу пении, торжествовахом же во другий день и со синклитом вашего царского самодержавия, такожде со премногим веселием. Торжествуя же и до днесь душевно и разсуждая ваше благоподобное о Всеросийском государствии трудоприятие и неудобь прочими обносимыя подвиги, благодарственная вси воспишем ти, нашему храбропремудрейшему царю и государю, приветствы сицевыми. Торжествуй, в бозе всеросийский тревенечный Марсе, богом ополченый. Видим, яко раб твой лежит уже побежденный. Торжествуй, всеросийский храбропремудрейший монархо, яко вашим презелным тщателно усердием держава вашего государствия преславно разпространися. Торжествуй, наш государь всемилостивейший, яко взятием онаго преславнаго града возобновися слава всеросийская, некогда чрез него якобы умаленная. Торжествуй, самодержавнейший воине, во вселенней преславный, яко оный преславноцветущий во Еуропии град, яко дева, никим же рушимая, цвет своего девства подверже под ваши царские нозе. Торжествуй, благодарствуя бога, всеусерднейший разширителю Всеросийския державы, яко уже вносимыми во Всеросийское государствие еуропийскими богатствы, не едина хвалитися будет архангелогородская гавань. Торжествуй, радостно преславный обогатителю славеноросийского народа, яко аще продолжением войны сея зрится оный во имения и не без истощания, но ныне (при помощи божии) имать надежду возобновитися богатствы вящше. Торжествуй, ко всем в милости снизходительнейший богоподражателю, яко за оная ваша малосердия, паче же не возвышаемое смирение, дарует всемощество божие оную преукрашенную во Еуропии славою деву нерушимую со другими грады имети в потомочныя веки под скипетродержавною вашею десницею и воскоре получити государствию вашему преславно всеполезнейший мир, что, дай боже, боже, боже, аминь. Аз же раб ваш последнейший, моля всемощество божие о вашем государском здравии, благодарствую вседушевно, яко не точию чрез ваши государевы писмы порадован бываю, но и прекормлением прочным излиявшеюся на мне вашею милостию в даче мне деревень помилован, за что долженствую в делех вашего самодержавия работати тако, якоже заповедает божий сосуд избраннейший. Вашего величества нижайший раб Алексей Курбатов. Из Москвы, сентября дня 19 1710» (ЦГАДА, Кабинет П. В., отд. II, кн. 11, лл. 296—

297. Отрывок из этого письма приводится С. М. Соловьевым — История России с древнейших времен, кн. IV, изд. «Общественная польза», стб. 38).

К № 3861. «. . . пророческое слово за 10 лет, что вместо про патрие пропала Рига» — Здесь Петр I, вероятно, имеет в виду поражение русской армии под Нарвой 19 ноября 1700 г.

25 июля А. А. Виниус отвечал на письмо Петра I с извещением о взятии Риги следующее:

«Державнейший царь и монарх милостивейший. Ваше примилостивое монаршеское писание получил есмь из рук господина Нарышкина с радостным уведомлением о взятии трудами ясновеломожнаго его милости кавалера и фелтмаршалка господина Шереметева преславные порты и града твердаго Риги, которым взятием уже ныне при Варяжском море четыре пристани совершились, их же вышний господь бог величеству вашему даровал. . . И от всеа крепости души моея желаю, дабы оная преславная во Еуропе порта к высокой власти вашего величества присно и неоторванна была присовокупленна во умножение вашие государства казны в пожиток подданных и в страх ваших монаршеских супостат. А за ваше государское ко мне, рабу вашему нижайшему, вышепомянутое писание не имам иного воздати, точию покорнейше до земли припадаю благодарственно челом бить и дондеже есм пребывати вашего величества милостивейшаго моего великаго государя и монарха покорнейший и нижайший раб Андрей Виниюс. 17/25 10» (ЦГАДА, Кабинет П. В., отд. II, кн. 11, л. 97. Письмо приводится в сокращенном виде).

К № 3862. «А что ваша милость писал ко мне. . .» — Это письмо С. Яворского не обнаружено.

Стефан Яворский отвечал 22 июля, уведомляя о получении письма Петра I и поздравляя с взятием Риги (ЦГАДА, Кабинет П. В., отд. II, кн. 11, л. 661—662. Выдержка из этого письма приводится С. М. Соловьевым в Истории России, кн. IV, стб. 20).

К № 3863. «Господину Наю. . .». — Английский корабельный мастер Осип Най был принят на русскую службу в 1698 г., строил корабли на Воронежской верфи (Письма и бумаги П. В., т. IX, вып. 2, № 3105). О получении письма Петра I от 9 июля с извещением о взятии Риги Р. Козенс писал 6 августа (ЦГАДА, Кабинет П. В., отд. II, кн. 11, лл. 284 и об.).

К № 3864. «О деле вашем. . .» — Речь идет о поставке Стейльсом пороха в казну (Письма и бумаги П. В., т. IX, вып. 2, стр. 1155—1157). Об этом см. №№ 3892, 3898, 3912, 4057.

К № 3865. О взятии г. Выборга см. №№ 3676, 3801—3803; табель, «что в нем взято, також и текен [план] города» — см. № 3676 и прим.; о сдаче Риги, № 3856.

«Господину Трубецкому поздаровай з зятем. . . .» — Трубецкой Юрий Юрьевич, боярин, находился в свите царевича Алексея во время его заграничного путешествия в 1710 г., зять Трубецкого — Алексей Михайлович Черкасский (в это время начальник Канцелярии строений в Петербурге), вступивший в 1710 г. в брак с княжной Марией Юрьевной Трубецкой. В Походном журнале П. В. за 1710 г., стр. 16, по этому поводу записано: «9 июля в воскресенья, царское величество и прочия персоны их царской фамилии изволили быть на свадьбе у князя Алексея Черкаскаго, где довольно веселились с пушечною стрельбою». О А. М. Черкасском см. Рус. биограф. словарь [т. 22], СПб., 1905, стр. 183—194. Секретарь английского посольства в Москве Л.-Хр. Вейсброд доносил статс-секретарю Бойлю: «9-го [июля] царь возвратился из Кроншлота. Во время богослужения и молебствия вокруг крепости дано было три залпа. Вечером торжество заключилось бракосочетанием князя Черкасского с княжною Трубецкой (Сб. РИО, т. 50, стр. 354).

К № 3866. «По содержании. . . союзу». — О договорах России с Августом II см. Письма и бумаги П.В., т. IX, в. 2, стр. 1273—1274. После Полтавского сражения Россия заключила с Августом II 9 октября 1709 г. новый оборонительный трактат против Швеции (там же, вып. 1, № 3448).

К № 3867. Союз с Данией был возобновлен после Полтавского сражения — 11 (22 н. ст.) октября, а подписан Петром I 30 декабря 1709 г. (Письма и бумаги П. В., вып. 1 и 2, № 3554 и прим.). См. № 3585.

«И желаем. . . приятными ведомостьми о счастливых поспешествиях ваших оружий обрадованы быти» — Здесь Петр I имеет в виду крайне медлительную подготовку датчан к решительным действиям против шведского флота. Об этом подробно Петр писал в Данию В. Л. Долгорукому в день годовщины Полтавской победы (№ 3843).

В письме Г. И. Головкина к В. Л. Долгорукому от 5 июля подчеркивается, что медлительность датского правительства и бездеятельность датского военного флота в отношении намеченных операций шведов в Финском заливе наносили большой ущерб общесоюзным интересам:

«Мой государь князь Василей Лукич. Последнее мое писмо до вашей милости было от 27-го июня, с чего при сем трипликат посылается. Междо тем получил вашея милости два писания, от 3-го и 6-го июня, и по оным его царскому величеству все донес. Еже его величество [1] особливо ваше старание прилежное и побуждение о выходе флота дацкого на море и о неопущении толь полезного времени милостиво восприял. Его царское величество во удивление, что с стороны его королевского величества дацкого толь медлително и непорядочно дела идут и флот дацкой по се время ни малого действа не явил, хотя и вышел, што и малой оный швецкой флот, междо Кроншлота и Выборха стоящий, по се число не могут отогнать, но оный еще дерзает викторию стрелять ради взятых некоторых дацких караблей. Також транспорт с провиантом и с людми ис Померании в Швецию недавно приведен без всякого от них препятия, ибо не токмо сим медлением время зело удобное к операциям пропущается, но и вред его царскому величеству и общесоюзным интересам немалый приносится, ибо принужден для опасения швецкого транспорту к Риге все войска свои без ныых действ туда вместе сводить (о чем пространнее к вам в прежнем письме указом писано). Сего ради паки вашу милость напоминаю, понеже усмотряете нерадение министров дацких к интересом государя их и общим, изволте, сколь возможно, по тамошнему состоянию смотря, самому его королевскому величеству о том чащее упоминать и предложить ревностно, дабы действа по союзу наискорейше исправлено было. И ежели б мочно, то некоторые министры непотребные иными переменить лутчими, к чему, ежели не противно, изволили б предложить по нашему мнению господина Плесса, который преж сего при своей министерии с царским величеством трактат учинил и дела были ко интересом обоих сторон поспешественно управлены. Или кого иного вы обретете достойна к таковым делам, что вашему благоразумному разсуждению предаю представить. И таковым людем можно что и обещать ради толь лутчаго поспешества в делех. Ныне же еще его царское величество не без сумнения, что под таковым медлением дацкие министры о мире с шведы партикулярном еще трактовать не оставили или и весьма б оного не заключили, ибо хотя пленипотенция отъята у министра дацкого, в Гамбурке живущаго, однакож, то может учинитися токмо ради виду, еже всякими меры ваша милость соизволите престерегать и проведывать, дабы скрытной какой удержанием от действа своего флота не было у королевского величества

[1] Дальнейший текст написан шифром.

с шведом конценту. Уведомились мы ис писма господина князя Куракина из Ганновера, что министр первый того двора Бернздорф ему и полскому посланнику объявил заподлинно, что король швецкой дал указ Гилденштерну, которой командует его войски в Померании, чтоб ему быть под командою Лещинского, а не под правительством стекольмского Сенату и вскоре б возвратитца в Полшу или конечно нападение учинил в Саксонию. И для того ныне он во всяком приготовлении к маршу и конечно вскоре нападение в Саксонию учинить хощет. Чего ради изволте, ваша милость, о сем его королевскому величеству и министром его объявить и просить, дабы по четверократному союзу в таковом случае споможение каким ни есть образом изволил королю полскому подать. Також всякими способы и средствы при иных дворех старатца, чтоб против учиненной гарантии против шведа силы свои обратили, объявляя, что принужден будет свои войска ис колигацкой службы отозвать. С нашей же страны не оставится ничего, еже к вспоможению против общаго неприятеля надлежит» (ЦГАДА, ф. Сношн. с Данией 1710, № 4, лл. 134—137).

Ниже приводим выдержку из письма В. Л. Долгорукого к Г. И. Головкину от 5 августа:

«Последним моим письмом, посланным из Копенгагена 29-го июля, доносил я вашему превосходительству о здешних делех. По отпуске того писма назавтрее по моему желанию король позволил мне ехать на флот. И ездил я и имел тамо конференцию с министры королевскими: Грабеем и Сегестетом, адмиралом Гульденлевым, вице-адмиралом Рейсом. И навращал их как мог, чтоб разорили швецкой эскадр в Финлянском море и зделали б свободной выход флоту царского величества к Балтийскому морю. Все те мои слова не помогли, не мог того зделать у них. Гульденлев и Рейс сказали, что не толко трудно, весма невозможно за поздным времянем и за тем, что шведы много имеют вооруженных караблей, могут побить дацкой флот, ежели разделится. К тому ж сказали, что нет во флоте столко караблей годных к тому, чтоб иттить могли в Финляндское море. А которые и есть, ис тех многие худо вооружены, машты и веревки гнилы и другими подобными тому отговорками отговаривались и сказали, что конечно невозможно и мыслить того, как прежде было о том соглашенось. А говорил Гулденлев, чтоб тот транспорт и десант в Стеколну чинить от Риги сея осени, как придут суды транспорные для приему войск руских к Риге или в Курляндию, чтоб царское величество повелел прибавить к тем шти тысячам, которые обещанны королю, тысячи две или три. И, посадя б те войска в те транспортные суды, и высадить их в месте, которое называется Сюдертель, от Стеколма в четырех милях. А оттуда есть болшая дорога к Стеколму. Я, не ведая о том воли царского величества, не смел с ними согласится, а, поворотясь с флоту, говорил министром в двух конференциях и в последней сего числа. Гулденлев пойдет со всем флотом к Готлянду для провожания транспортных судов, чтоб дали ему указ и велели описатся к царскому величеству: ежели царское величество соизволит тем способом тот десант чинить, чтоб тогда Гулденлев чинил. И обещали тот указ послать, а прежде показать мне. Естли соизволение царского величества на то будет, чтоб тот десант чинить так, как Гулденлев советует, надобно, чтоб войска были к тому готовы. Флот по се время еще стоит в пяти милях от Копенгагена, берут провианты, а в Копенгагене готовят транспортные суды и чают, что весь флот и транспортные суды пойдут дней в семь для транспорту руских войск. Флот, проводя транспортные суды, станет у Готлянда, дале не пойдет и тут их дождется. А дождавшись, будет искать, чтоб учинить главной десант, ежели царское величество на то соизволит. Ежели за тем невозможно, тогда флот припровадит суда транспортные суды с войском. Я говорил, чтоб флот дацкой, ежели будет иметь время, чтоб учинил десант в Готлянд и разорил бы тот остров,

а поворачиваясь х Копенгагену, бомбардировал флот швецкой, которой в Карлискроне. И то обещали написать в указе к Гулденлеву. Господина Измайлова обещали послать на нарочном фрегате в Мемель или в Ригу, чтоб уведомить царское величество о прибытии дацкого флота к Готлянду и о новом намерении и о главном десанте, как выше писано. Естли царское величество на то соизволит, чтоб указал прислать указ к Гулденлеву, каким способом то удобнее чинить возможно. Что же о сухопутных здесь действах министры в сегоднишней конференции мне сказали, что все мои слова донесли они королю, что я говорил, чтоб действа на море чинили и сухопутные б начинали. И король им повелел, чтоб приказали места назначивать, где войскам и обозом ставится. А к полкам пошлются вскоре указы, чтоб шли в Зеляндию. Не взирая на все те их слова, еще их буду понуждать, сколко мне возможно, чтоб начинали. Толко нужно было, чтоб войска царского величества, как наискоряе, здесь были. Вчерашняго числа король изволил мне сам говорить, что генерал-адъютант Меер писал, будто он уведал, что Ностиц еще не получил указу от царского величества итти с войском в Копенгаген, хотя и суды по них придут, также полки бутто неполны и не одеты. Приказал мне король, чтоб я донес царскому величеству, чтоб приказал те полки одеть, также б и дополнить и определить, откуда им брать жалованье. И чтоб царское величество указал быть сюда с теми полками генералу Ностицу для того, что он руские войска знает, также и здешнюю войну. О Ностице прилежно сам король и министры мне говорили. . .» (ЦГАДА, Кабинет П. В., отд. II, кн. 12, лл. 260—263).

К № 3868. Союз с Пруссией был заключен Петром I после Полтавской битвы, 21 октября 1709 г. (Письма и бумаги П. В., т. IX, вып. 1 и 2, № 3466).

К № 3869. «Ехать ему. . . к Ерославлю, проведавая, где струги. . . с лесом». — Струги — плоскодонные грузовые суда, ходившие на веслах и под парусами. Отправка стругов с лесом в Петербург была связана с высылкой туда из всех губерний новой партии работников к 1711 г. для городового и корабельного строения (№№ 3932, 3937). Об отправке строительных материалов из Казани Петр I писал П. М. Апраксину (№ 3885). Транспортировка корабельного леса из Казани в Петербург была поручена капитану Дубровину. Работники на струги с Казанской губернии наряжались не на весь маршрут: их сменяли в Костроме, затем новые партии работных людей должны были подготовлены в Ярославле, Твери и Новгороде. Но в Ярославле стругам пришлось стоять 8 недель (с 20 июня по 15 августа), так как комендант Волконский не дал работных людей. В связи с такой задержкой Петр I послал в помощь Дубровину капитан-поручика Е. Маврина. А так как тверской комендант Иван Кокошкин задержал струги еще на 4 недели, то А. Меншиков «прислал в Тверь к тем лесным стругам» Степана Нестерова (Материалы для истории рус. флота, ч. III, СПб., 1866, стр. 690—692). См. выше более ранние письма Петра I — №№ 3693, 3767. Петр I предполагал приготовить осенью 1710 г. лес на три 80-пушечных корабля, а весной 1711 г. — лес на несколько 60-пушечных кораблей.

На указ Петра I сопровождать струги с корабельным лесом в Петербург, Е. Маврин доносил 14 сентября:

«Всемилостивейший царь, государь. Доношу вашему державству. С первыми стругами я пришел во Тверь сего сентября 14-го числа, а и последния будут 17-го числа. Приехав я во Тверь и посылал от себя вверх Тверцою воды мерять в самом устье, где Тверца пала в Волгу. Мерою воды полторы четверти, а сказывают торговыя люди, что вверх по Тверце много таких мелей, а до Торшку и до Вышнего Волочку не посылал я рекою воды мерять для того, что новоторской каменданг писал к тверскому каменданту к господину Кокошкину, что гнев божий есть

в Торшку: скоропостижною смертию християня мрут, также и в уезде. К Вышнему Волочку от Торшку в левой стороне в сельце Осуске Ивана Ельчина близ реки ж Тверцы померло двадцать один человек и караулы поставлены от новоторжского каменданта на реке Тверце и на сухом пути, чтоб никто чрез город и посад не ездил для такова гневу божия, и по се число гнев божий еще не утишился. А Сна река заперта на Вышнем Волочку в дву местех сентября 5 числа, чтоб воды в Тверце прибыло и по се число в Тверце воды еще не прибыло, а струги идут в воды, выпаузывшися в три четверти и больше. Ежели воды прибудет в Тверце, как мошно итти вышеписанным стругам и еще из них во Твери станем выпауживать карабельной лес в пауски [1] и для таковаго гневу божия, что в Торшку и к Вышнему Волочку по Тверце в деревнях есть, укажешь ли, ваше державство, нам с вышеписанными стругами от Твери итти, поколе гнев божий не утишится. Нижайший раб вашего державства Емельян Маврин. От Твери, дня 14 сентября 1710» (ЦГАДА, Кабинет П. В., отд. II, кн. 11, лл. 388—389. Напечатано с некоторыми искажениями В. Берхом в Собрании писем Петра I к разным лицам, ч. 2, СПб., 1829, стр. 92—94. Здесь же письмо Е. Маврина от 21 октября, стр. 94—95).

Ниже приводится доношение Е. Маврина от 9 октября:

«Всемилостивейший царь, государь. Доношу вашему державству. С стругами, в которых корабелной лес, во Тверь мы пришли: с первыми сентября 14 число и последние пришли сентября ж 16 число. И тверской камендант господин Кокошкин нас мимо Твери с вышеписанными стругами не пропустил для такова случаю, что в Торшку гнев божий, люди помирали скоропостижною смертью. Октября 4 числа прислан указ от светлейшаго князя к нам чрез валентира Нестерова, чтоб нам с стругами итти, а каменданту тверскому нас отпустить, а новоторскому мимо Торшку пропустить. И по получению вышеписанного указу мы из стругов из 32 в пауски выпаузились, а на досталные на 37 стругов во Твери пауков не нашли. И за таким случаем мы оные 37 стругов во Твери покинули для того, что в Тверце вода мала, а которой лес из них выпаужен был на Мологе ради мелей, и те пауски с лесом мы взяли с собою, а первые шесть стругов да пауков 24 отправлены изо Твери с валентиром Нестеровым октября 7 число и последние отправлены в 9 числе. Итого отправлено изо Твери 32 струга да пауков 120. Октября 9 числа писал новоторской камендант до господина тверского каменданта Кокошкина, что в Торшку гнев божий утишаетца. Нижайший раб вашего державства Емельян Маврин. От Твери, дня 9 октября 1710» (ЦГАДА, Кабинет П. В., отд. II, кн. 11, лл. 392—393).

Выписка из письма капитана М. Дубровина к Ф. М. Апраксину от 25 октября приводится ниже:

«По указу светлейшаго князя пошли мы от Твери октября в 7-м да в 9-м числах с 32-мя стругами да с 120-ю паузками, в которых корабельный лес. И 22-го дня пришли на Колокольно с господином адъютантом царского величества Мавриным, которой прислан от царского величества, и с волонтером господином Нестеровым, которой прислан от светлейшаго князя. А выше идти теми стругами невозможно для того, что Тверца стала и струги обмерзли. А 23-го дня получил я письмо от казанского коменданта господина Кудрявцова, что прислан указ от царского величества к ближнему боярину и губернатору казанскому и астраханскому Петру Матвеевичу, чтоб к предбудущей весне корабельных лесов изготовить столько ж и с прибавкою. А ко мне писал, чтоб мне быть в Казань для управления к предбудущей весне стругов и других припасов, и припасы, которые были на стругах,

[1] Речное мелководное судно для перегрузки клади на мелководье.

привести с собою в Казань. А я до получения сего письма купил струг на свои деньги и припасы покладчи, послал в Казань. А ныне на стругах припасов осталось только без которых невозможно быть. И, ваше превосходительство, повелите мне приказать сделать струги против волжскаго и тверскаго ходу; конечно будут поспевать из Казани до Санкт-Петербурга в одно лето, для того, чтоб я пороги и мельницы и мели вымеривал, только будет надобно в Тверце до Вышняго Волочка по паузку на струг. . .» (ЦГАВМФ, ф. графа Апраксина, № 3. Напечатано: Материалы для истории рус. флота, ч. III, СПб., 1866, стр. 692—693).

К № 3870. «. . . Коншина. . .» — Гавриил Пантелеевич Коншин, капитан-поручик 8 роты Преображенского полка. Вместе с Петром I ездил в Голландию учиться морскому делу (Письма и бумаги П. В., т. I, стр. 187; т. V, стр. 647). В 1718 г. капитан Г. Коншин вместе с другими офицерами Преображенского полка подписался под приговором царевича Алексея Петровича (М. Азанчевский, История Преобр. полка, М., 1859, стр. 123).

Ниже приводится челобитная капитан-поручика Преображенского полка Гаврилы Коншина от начала июля 1710 г.:

«Державнейший царь, государь милостивейший. В нынешнем, государь, 1710-м году генваря против 20-го числа розбили разбойники деревнишку нашу в Коломенском уезде в Песоченском стану. А ныне те разбойники переловлены на Кошире и присланы в Преображенской приказ маня 19-го числа и с такова числа и по се число не пытаны. А на Кошире пытал их воевода Денис Леонтьев сын Кошелев. И оне с пытки говорили на многих помещиковых и вотчинниковых и монастырских крестьян, да они же оговорили попа Наума, Боровского уезду погосту Выдры, что тот де поп держал у себя двух человек разбойников, которые деревнишку нашу разбивали. А как деревнишку нашу разбили, отдали ему те вышеписанные разбойники лошадь мою буланую. И по тому их оговору тот вышеписанной поп сидел на Кошире многое число. И вышеписанной воевода Денис Кошелев, взяв с того попа выкуп, и отдал ево на поруки прикащику князя Федора Юрьевича Ромодановского. Да те же вышеписанные разбойники говорили на кабацких ларешных и целовальников: мы де заведомо платье пропивали на кабаках в Шабанцове и в Ратунове ларешным и целовальником. Всемилостивейший государь, прошу вашего величества, да повелит державство ваше послать в Преображенской приказ ко князю Федору Юрьевичю Ромодановскому свой, великого государя, указ, чтоб тех вышеписанных разбойников пытать, а которых помещиковых и вотченников и монастырские крестьяне явились на разбое, и те деревни вели, государь, отписать на себя, великого государя. А воеводу и сыщика и прикащика и попа вели, государь, выслать на службу в Преображенской полк, где обретатца будет, потому что они зделали противно твоему, великого государя, указу. Вашего величества нижайший раб лейб-гвардии Преображенского полку капитан-порутчик Гаврило Коньшин, 1710-го году июля в. . . день. Гаврило Коншин руку приложил» (ЦГАДА, Кабинет П. В., отд. II, кн. 12, л. 527).

К № 3871. «. . . указ к Ностицу . .?.» — Ностиц, Ф.-Х., бывший датский полковник, принят на русскую службу в чине генерал-майора (Записки Юста Юля, М., 1900, стр. 162). О нем см. выше, к № 3619; июньские указы к нему см. №№ 3791, 3840, 3845.

«. . . как и прежде сего писал. . .» — см. № 3856.

«А больных извольте отпустить в Динаменд». — В Журнале или Поденной Зап. П. В., ч. I, отмечено, что в Риге капитулировало 5132 человека, в том числе 2905 больных. «Те больные отпущены. . . к Динаминдушанцам, которых там приняв, отправили морем в Швецию на транспортных судах» (СПб., 1770, стр. 278). «Дина-

менд» — Динамюнде, крепость, защищающая устье Западной Двины. Об отправке генерал-майора Бука и артиллерийских припасов для атаки Динамюнда фельдмаршал Шереметев писал 7 июля Я. В. Брюсу (Сб. РИО, т. 25, СПб., 1878, стр. 282). «. . . как нам было за 13 лет . . . тогда мы у них были за караулом». — Намек на то, что при проезде великого посольства с Петром I за границу через Ригу в 1697 г. шведский генерал-губернатор Дальберг не допустил русских к осмотру укреплений, а квартиры для посольства были отведены за чертой города в предместье (Письма и бумаги П. В., т. I, стр. 145).

К № 3872. Савва Лукич Владиславич-Рагузинский, иллирийский шляхтич, купец и финансовый агент, услугами которого неоднократно пользовалось русское правительство. См. грамоту от 2 апреля 1705 г., выданную Савве Владиславичу о свободной торговле в России (ПСЗ., т. IV, № 2044). В 1710 г. «за верную и усердную службу» Рагузинский был произведен в надворные советники и пожалован на Украине тремя селами: Тополи, Вишенка и Парфеновка (Е. П. Силин, Кяхта в XVIII в., Иркутск, 1947, стр. 24—38).

«. . . из Мултянской земли» — т. е. из Валахии.

К № 3873. Средняя часть письма, со слов «с Московской губернии» и кончая «господину адмиралу графу Апраксину», вошла с незначительными изменениями в царский указ, объявленный в Разряде 24 июля (ПСЗ, т. IV, № 2282); развитие этого распоряжения в указах от 28 июля и 24 августа, там же, №№ 2284 и 2289).

«Два письма. . .» — Эти письма Т. Н. Стрешнева не найдены.

«О лесах паки подтверждаем вам. . .» — № 3792 и примеч. Здесь имеется в виду заготовка леса для постройки судов. Руководство этими работами было поручено поручику А. Леонтьеву — см. №№ 4118—4120.

«. . . работникам, которые у городового дела» — указы об их высылке см. №№ 3932—3937.

«Конюшенного чину людей. . .»— Сохранилась «Роспись конюшенного чину людем и салдатам . . . которые ныне в походе в Санкт-Питербурхе». Здесь перечисляется: 34 конюха, 8 мастеровых, 3 сторожа, 13 солдат, 9 извозчиков (ЦГАДА, Кабинет П. В., отд. II, кн. 12, лл. 303—304). «Конюшенного чина» люди получали следующее «государево жалованье»: старший конюх Алабердеев — по 10 к., конюхи, мастеровые и сторожа — по 6 к. в день, рекруты по 60 к. в месяц. Конский иностранный мастер Людвиг — 8 р. в месяц (ЦГАДА, Кабинет П. В., отд. II, кн. 19, л. 551 и об.).

«. . . Михайлу Воинову». — Михаил Алексеевич Воинов, дьяк Ингерманландской канцелярии.

К № 3874. «. . . секретаря Левенгоптова. . .» — Фамилия секретаря неизвестна. Отправка его в шведский флот была связана с возобновлением переговоров об обмене пленными. Адам-Людвиг Левенгаупт, шведский генерал и бывший рижский губернатор, командовал корпусом в битве под Лесной в 1708 г., был взят в плен при капитуляции шведской армии у Переволочны 30 июня 1709 г. Сперва предполагалось обменять Левенгаупта на генерала Вейде, находившегося в шведском плену. Но эта размена не состоялась, так как с русской стороны затем предложено было отпустить за Вейде бывшего рижского губернатора Штремберга. В Журнале Петра I 1710 г. записано, что в начале сентября «давно желаема розмена господина генерала Вейдена конечно учинилася. Противу его по государеву указу с полону генерала графа Левенгаупта выпустить велено, которой уже при канчине августа месеца в Питербург приехал. А после того, вместо того генерал-губернатор граф Штремберг отпущен в октябре месеце» (ЦГАДА, Кабинет П. В., отд. I, кн. 10, т. II, л. 444 об.).

Какие соображения заставили Петра I предложить за Вейде Штремберга, а не Левенгаупта, который был специально для этой цели вызван из Москвы в Петербург, по русским документам остается невыясненным. Однако вопрос этот затрагивается в письме секретаря английского посольства в Москве Вейсброда к эсквайру Роу от 26 октября (6 ноября н. ст.), где написано, что «генерал-лейтенант Вейде может быть разменен только на губернатора Риги Стремберга, так как посланники польский и датский Вицедом и Юль противятся размену его на графа Левенгаупта, представляя его величеству, что первый не может оказать своему отечеству стольких услуг, сколько их окажет граф — опытный вождь, очень любимый шведами» (Сб. РИО, т. 50, стр. 380).

К № 3875. «. . . ради . . . утвержения доброй дружбы. . . определить резидентом нашим . . господина де Крока». — Полковник де Крок, французский подданный, в 1710 г. был принят на русскую службу и послан в Париж в качестве русского резидента с целью выяснения действительной позиции Франции в отношении России и убеждения французского правительства в выгодности заключения франко-русского союза. Инструкция, данная Кроку, приводится ниже. Крок умер в 1711 г., не успев предъявить своих верительных грамот. Французский министр иностранных дел де Торси писал о Кроке 11 июня 1711 г. в Польшу де Балюзу, посланному чрезвычайным посланником в Россию: «Этот чиновник, находившийся на службе у Людовика XIV, никогда здесь не был признаваем за царского министра и он умер прежде получения им верющей грамоты» (Сб. РИО, т. 34, стр. XX—XXI). Истинные намерения Франции в отношении России в 1710 г. продолжали оставаться для русского правительства неясными. Людовик XIV в письме к Петру I от 24 июля сообщал о назначении чрезвычайным посланником в Россию де Балюза. Согласно полученной от французского правительства инструкции, Балюз должен был заверить русское правительство в том, что Франция никогда не вооружала против России турок и соблюдала строгий нейтралитет на востоке Европы (там же, переписка французского правительства о франко-русских переговорах, стр. 418—442). Но эти заверения противоречили сведениям, которые получало русское правительство от своего посла в Константинополе П. А. Толстого. Сомнительность французских заверений подтверждалась и другими фактами, о чем см. ниже резолюцию на «мемориал» Августа II, стр. 659—660.

Оценка Петром I французской политики 1710 г. в Турции, как враждебной в отношении России, не была поколеблена в течение всей Северной войны, о чем свидетельствует Журнал П. В., составленный в 1722 г. под его личной редакцией. В этом Журнале под 1710 г. записано: «Тогда ж посол французской. . . по указу своего короля, силныя вспомогателства чинил королю швецкому и Порту побуждал к разрыву мира с Россиею. И немалую сумму денег тот посол французской, будучи у короля швецкого в Бендере, оному привез» (ЦГАДА, Кабинет П. В., отд. I, кн. 9, л. 134; Журнал или Поден. Зап. П. В., ч. 1, стр. 289—290). О неприязненных действиях французской дипломатии в отношении России в предполтавский период см. Письма и бумаги П. В., т. IX, вып. 1, №№ 2966 и 2996 и вып. 2, стр. 555—556, 610. См. выше более ранние письма Петра I, №№ 3621, 3657, 3658.

Вопрос об активной роли Франции в развязывании русско-турецкой войны в 1710 г. получил свое освещение в исторической литературе как дореволюционной, так и советской (С. М. Соловьев, История России с древнейших времен, кн. IV, стб. 360; П. В. Безобразов, О сношениях России с Францией, М., 1892, стр. 36—41; История дипломатии, т. I, М., 1941, стр. 268; Т. К. Крылова, Дипломатическая подготовка вступления русской армии в Померанию, — Историч. записки, т. 19, стр. 27). Новейшее исследование Л. А. Никифорова показало, что роль Англии

и вообще держав Великого союза в русско-турецких отношениях также была весьма значительной (Русско-английские отношения при Петре I, М., 1950, стр. 87; Очерки по истории СССР, первая четверть XVIII в., М., 1954, стр. 523—525).

В «Recueil des instructions, donnée aux ambassadeurs et ministres de France» дается интерпретация действительных намерений французского правительства в 1710 г., когда оно предлагало России свое посредничество в заключении мира с Швецией. Основная цель этого предложения сводилась к тому, чтобы, втянув Россию в переговоры о мире, дать возможность союзнику Франции Карлу XII собраться с силами после поражения под Полтавой. В тех же целях французское правительство одновременно старалось вооружить Турцию против России, надеясь тем самым ликвидировать перевес русской армии над шведской. В результате этой политики совместными усилиями представителей Швеции, Лещинского и Франции при дворе султана и удалось склонить Порту к объявлению войны России (v. I, P., 1890, pp. 114, 126).

Инструкция, данная полковнику де Кроку при посылке его в качестве русского резидента ко двору Людовика XIV в июле 1710 г.:

I

«По получении аудиенции и отдании по обычаю от его царского величества поздравления, просить ему, господину де Кроку, его королевское величество, дабы позволил ему или к себе самому секретно или первому министру своему и секретарю иностранных дел донесть о наказанных от его царского величества ему делех. И когда получит выслушание, то предлагать, что понеже его королевского величества французского поехавший ко Отоманской Порте посол маркиз Дезалер, как чрез венгерских конфедерованных чинов, так и чрез гетмана коронного господина Синявского супругу, царскому величеству желанную медиацию его королевского величества французского междо царским величеством и королем шведским, такожде и секретарь его величества французского, резидуючий при дворе королевского величества дацкого, послу его царского величества князю Долгорукому, ныне же посланник его королевского величества господин Безенвал, присланной ко двору королевского величества польского, предлагали желание короля своего о медиации царского величества и союзников его в войне его королевского величества французского и цесарем римским с прочими союзными силами с ним областми в примирении, ежели бы напредь его величество уведомлен был, что оная от его царского величества и союзников его благовосприимется. Того ради его царское величество ему, господину де Кроку, велел объявить королевскому величеству, что ежели его царское величество иметь будет от его королевского величества о том либо письменное прошение надлежащее или чрез какого посланного предъявление о медиации таковой междо его королевского величества и цесарем и союзники имети, то оный сию восприимет охотно. И может (он де Крок) за секрет предложить, что оную тако будет управлять, чтоб наипаче ко интересу королевского величества произошло, а не так бы утеснен был, яко иные без медиации от союзных принуждаемы. Того бы ради королевское величество в том деле не поспешил, но сие предлагать вы так повелели, чтобы то не было никому пронесено. Також, чтобы его царское величество и о медиации его королевскому величеству междо собою и шведским королем не отречется, еже оная формально от его королевского величества предложится. И кондиции фундаментальныя к миру с его царским величеством и с союзники с нынешним счастием оружия его сходныя от неприятеля напредь исходатайствуются и предложится могут. И домогатся от того министра всякими образы, дабы своевременно о сем, а особливо о первом его царскому величеству желанная резолюция объявлена была, дабы оный по тому в намерениях своих поступать мог.

II

Надлежит ему, господину де Кроку, его царского величества интерес тамо вовсе остерегать, особливо его королевского величества и министров его от партии шведской отвести и царскому величеству благонамеренных сочинить трудиться, предлагая, что им вяще польз приращение будет из приязни царского величества, нежели короля шведского» (ЛОИИ, ф. Комиссии по изд. писем и бумаг П. В. Список).

Письмо французского министра иностранных дел маркиза де Торси к русскому резиденту в Париже Кроку от 3 июля:

«Мой господин. Я принял от вас 2 писма, о которых вы трудность изволили принять ко мне писать, последнее ж было 24-го июня. И вы изволите ответовать особе оной, которой писал к вам с Москвы, что уже чрез долгое время его королевское величество особливую честь имеет персоне его царского величества и ждал уже давно его величество иметь связность партикулярную с его царским величеством. И хотя до сего время вид какой и был, что его царское величество имел союз с неприятелми его королевского величества, однакож не возпретит принять медиацию, которую его царское величество оферует учинить мир какой противу воюющих его королевского величества, которую медиацию также бы учинить мог, дабы и неприятели оную акцептовали. Заимным же способом его королевское величество оферует его царскому величеству свою медиацыю о мире между королем шведцким. Намерение же имеет его королевское величество послать указ к господину Балюзу, которой теперь пребывает в Полше, дабы ехал еще ко двору его царского величества. И вельми угодно будет, ежели его царское величество иметь будет какую особу при дворе его королевского величества, дабы мошно вступить в дело з болшею прилежностию и з болшею угодностию к утвержению сего початку доброго союза» (ЦГАДА, Кабинет П. В., отд. II, кн. 12, л. 298 и об.).

Вопрос о посредничестве России в переговорах о мире между Францией и странами Великого союза был выдвинут французским правительством через его представителя в Дании, который сообщил об этом устно русскому послу В. Л. Долгорукому. Письмо Г. И. Головкина к В. Л. Долгорукому от 5 июля содержит в себе сообщение о согласии Петра I на это посредничество при условии, что французское предложение будет оформлено официальной грамотой.

Ниже приводится выдержка из этого письма:

«. . . Что же о предложении медиации вам от секретаря французского надлежит междо его королем и высокими союзники, что его король той от его царского величества и союзников желает, но токмо хощет ведати о соизволении на то его царского величества, и вы изволте его, секретаря, обнадежить указом царского величества, что его величество ту медиацию между королем его и союзники (ежели от его, короля, либо чрез грамоту или чрез кого посланного прошен будет) на себя охотно восприимет. И притом изволь ему за конфиденцию открыть, что в таковом случае, ежели его царскому величеству и союзником его таковая медиация вручена будет, то его царское величество его, короля, интерес остерегати не пренебрежет. И доброе б имел его величество упование, что мирные трактаты с лутчим споспешеством и ползою его нежели ныне без медиаторов учинитися могут, ежели ныне оными не упустить без медиации царского величества. И изволь его всяко побуждать, дабы писал к своему двору, чтобы таковая посылка или грамота просительная о медиации к его царскому величеству конечно, как наискоряя, отправлена была, дабы его царское величество свободнее оную потом предъявить мог союзным, против его воюющим. При французском дворе определен от его царского величества

ради получения такой медиации господин Крок резидентом, сперва инкогнито, и велено ему будет о всем вашей милости сообщать, еже и вы с своей стороны еже оттого что надлежит, чинить изволте. А еже вам предлагал швецкой генерал Боурншилт о свободе полоняников со обоих сторон, о том не имел еже времяни его царскому величеству донесть, но впредь того чинить не оставим». Под текстом: «Таково первое отпущено из Петерзбурка июля в 5 день чрез берлинскую почту» (ЦГАДА, ф. Сношения с Данией, 1710, № 4, лл. 136—137). Письмо зашифровано.

24 августа Г. И. Головкиным по распоряжению Петра I была послана «резолюция» русского правительства на «мемориал» Августа II по поводу предложений французского посланника в Речи Посполитой Безенваля о посредничестве Франции в заключении мира между Россией и Швецией, а также о посредничестве России между Францией и странами Великого союза:

«Резолюция, на поданной от его королевского величества польского к его царскому величеству присланного обер-фалкенмейстера господина фон Фицтума в Петерзбурке августа в 20 мемориал, по указу его царского величества учиненная. Что его царскому величеству от господина обер-фалкенмистра именем его королевского величества полского приобщено, о том еже при дворе его королевского величества полского французской резидуючей посланник Безенвал о медиации своего государя короля французского к миру с шведом, такожде и о принятии медиации между своим королем и высокими союзники предлагал, и что именем его королевского величества от господина генерала и тайного советника графа фон Флеминга на то ответствовано, о том изволило его царское величество указать себе во всеподданности донести. И приемлет то сообщение з благодарением и за знак истинной дружбы его королевского величества. И будет такожде с своей стороны в таких случаях ровною мерою к его королевскому величеству поступать, якоже и всегда то чинило, и все откровенно приобщать, как уже все то, что прежде сего вам, господину обер-фалкенмистру, сообщить указал, что именем короля французского оному предложено, его царское величество такожде весма есть доволен такою именем его королевского величества данною посланнику французскому резолюциею, ибо его царское величество имеет в том с его королевским величеством равное намерение. И притом надлежит ему объявить, дабы они о короля шведского совершенном мнении осведомились и подлинную резолюцию от него взяли, склонен ли он к возприятию их медиации и на каких кондициях с его царским величеством и королевскими величествы полским и дацким мир учинить намерен, без которого основания в те договоры вступать невозможно. Також разсуждает его царское величество, что весма осмотрительно довлеет поступать в том, еже о восприятии медиации между Франциею и союзниками принадлежит, понеже, как его царское величество от своего посла, в Гаге будучаго, уведомлено, союзники то не зело охотно видят, но и весма подозрение починают иметь, будто мы французскую сторону держим и себя для того в медиаторы принять силно принудить их хотим, еже у них всякими образы из головы вывесть искать подобает. Ибо помянутой в Гаге резидуючей посол пишет о сем, что союзники, а особливо Англия и Галандиа, от единого токмо о том им учиненного испытания великия подозрения возприяли. Его царское величество не может такоже при сем оставить, не предложа его королевскому величеству, что из Царяграда имеет ведомость, такожде и из всех обстоятельств видимо, что Франциа еще к шведу склонна, а к нам зленамеренна, понеже их посол Дезаллерс весма противныя ковы в благоприятство свейскому у Порты против его царского и его королевского величеств составляет и оную к нарушению с ними привести ищет. Якоже и сверх того ведомость имеем, что в некоторых французских от аглинских взятых караблях великое число денег и несколко офицеров,

которыя х королю свейскому в Бендер определены были, найдено, и потому сумнительно есть, не прислан ли Безенвал болше для выведывания, нежели истинно для негоциации от француза в Полшу, понеже подлинно б было, что король французской такожде б и к его царскому величеству посла прислал, ежели б подлинно намерен был с нами искренне поступать. И тако потребно-б было чрез того Безенвала в том Франции выговорить и притом объявить, что никакой причины не имеем до сего времяни учиненными их поступками быть доволны и ни в какое прямое дело с ними вступать не можно, дондеже они не престанут с его царским величеством и его союзники толь неприятелски поступать и при турском дворе в ползу свейскую действовать, такожде и везде его интересу искать и весма в денгах помочь оному подавать. И дабы они то все оставили и к их министру при турском дворе иныя указы послали, дабы ничего противного его царскому величеству и его королевскому величеству полскому не делал, но во всем вспомогал и шведа б они весма оставили. Такожде потребно есть и о самом о нем, Безенвале, присматривать и его поступки в Полше престерегать, не правдиво ли его царского величества об нем есть мнение, дабы по тому поступки свои восприять могли. Его царское величество изволил такожде для выведывания прямого намерения Франции определить резидентом при том дворе единого из своих подданных именем Крока, который был во французской воинской службе, х которому послана комисия. И какая от него ведомость получена будет, о том его королевскому величеству верно сообщение учинится. Граф Головкин. Дано в Санкт-Петербурге, в 24 день августа 1710» (ЛОИИ, ф. Комиссии по изд. Писем и бумаг П. В., карт. 40).

К № 3876. «Уведомлены мы из доношения. . . Толстого, коли противныя намерения турки возымели противу Полши». — Речь идет о том, что, в случае несогласия Августа II пропустить через Польшу Карла XII с турецким конвоем, Турция могла воспользоваться этим как поводом для разрыва отношений с Речью Посполитой и вторжения на ее территорию турецких войск. Военные действия турок против Польши должны были иметь своей целью помочь Карлу XII осуществить его план восстановления Станислава Лещинского польским королем, за что Турции была обещана часть польской территории. См. приводимые ниже документы.

О намерении турецкого правительства помирить Карла XII с Августом II П. А. Толстой доносил Г. И. Головкину еще 13 мая:

«В сих числех звал меня к себе везирь на конференцию и быв я у него, что с ним говорил, то, выписав из записок, посылаю при сем ради известия и доношу, что турки возимели великое попечение, чтобы шведа помирить с поляки, а наипаче с королем Августом, и с таким бы образом устроить ему путь чрез Польшу безопасной с своими войски. А то для того, чтобы шведы, с поляками соединясь, продолжали б войну с царским величеством. А туркам бы быть безопасным в покое от стороны царского величества. И указано хану крымскому и Юсуп-паше с превеликим попечением трудитися о том примирении, но что будет в том последовать, время покажет. А как видится, везирь имеет надежду, еже поляки пропустят короля швецкого чрез Польшу с турками и с татарами, сего ради со всякою скоростию сего куриера отпустил, чтоб подать сию ведомость, не умедля. И ежели поляки сие учинят, то мне трудно будет удерживать турок, чтоб не дали шведцкому королю несколько канвою, понеже мне скажут: еже де поляки во своем государстве что хотят, то чинить могут». Помета перед текстом: «Перевод с цыфирного письма господина посла Петра Толстого, каково прислано с подьячим Никитою Нефимоновым июня в 28 день 1710 года» (ЦГАДА, ф. Снош. с Польшей, 1710, № 6, лл. 38 и об.). См. выше, к № 3794.

Письмо П. А. Толстого из Константинополя от 17 июня:

«Выписано [1] ис писем посла Петра Толстого, каковы получены в Петербурхе июля в третий на десять день [2].

Июня в четвертый день внезапу де салтаново величество переменил везаря Али-пашу, а на ево место учинил везирем Уман-пашу, прозванием Купрюла. И Порта возимела крепкое намерение, чтоб короля швецкого отпустить с войсками через Полшу. И аще поляки не хотят пропустить, то де велят ево проводить насилием оружия. А как де видится, замышляет Порта с поляки разорвать мир, понеже познавается явно их, турок, о поляках замышление, что желают Станислава учинить королем полским. А ныне де с поляки, хотя и не учинят войны, но шведа провожать войска свои через Полшу пошлют. Толко неведомо, коликое число тех войск определят. О чем посланник полской [3] чрез сообщение ево чрез некоторых особ ко двору королевского величества писал, и чтоб поляки о том ведали, для какого намерения швед желает Лещинского паки учинить королем полским. С тем же обещанием туда и воевода киевской приехал и доносил: да имеется осторожность от тоя страны, понеже чает вскоре короля шведцкого отпустят с немалыми войски, чтоб пройтить через Полшу. А он де, сколко может, удерживает, чтоб невскоре отпустили. И ежели король швецкой с войски здешними в Полшу войдет, то несумнительно станут промышлять, чтоб Лещинскому паки быть королем в Полше. И ежели вскоре отпустят швецкого короля, то пошлют с ним болше татар. Июня в десятый день получил он, посол, ведомости, что король швецкой имел с ханом конференцию, в котором хан говорил: еже постановлено, чтоб проводить ево, шведа, здраво со единою частию войска татарского до места, где удобно [б] было, и чтоб он не скорбел, понеже любовь и добрая корреспонденция высокой Порты будут тверда и постоянна и употребится таким образом, в чем он будет доволен, чего желал, чтоб не иначе употребилося в его услужность. Король швецкой отвещал: повидимому де, высокая Порта уже скучила от него; но в сем не сумневается, что для ево дадут войска пятнадцать до двадцати тысяч человек, и с ними иного началного не желает, точию Юсуп-пашу. И ежели не будет тако, не приличествует продолжатися им в сем деле, понеже иначе никаким образом не хощет согласитися, что де он туда пришел до высокой Порты и ево дружба, любовь и доброя корреспонденция будет вечно. Хотя де ныне царское величество и издержал, и роздал на подарки более тысячи мешков денег причинившимся приятелям сего государства, обаче де то невеликое богатство, ево де намерение было, чтоб умножить Порте казны всенародной от королевства Полского повсегодно величайший доход, и многие страны и народы полски присвоить бы и учинить подданными Оттаманскому государству. И тако он умыслил учинить превеликую услужность высокой Порте, обаче де видит, что его прибыточным предложениям не вняли и к тому уже не знает, что иного им сказать. И ежели де он по премного удоволствованы ево отсюду поездом, такожде и с царским величеством учинит добрый мир, и сие де ево последнее утвердительное предложение, на что будет ожидать определительных ответов, чтоб ему восприять свое намерение. Того ж числа, будучи у везиря в ночи, генерал Понятовской говорил ему, везирю, зело много на ссору с нами, а наипаче утверждал, что де царское величество всеми силами тщится присвоить Полшу под свою власть, и когда желание свое исполнит, то тотчас будет искать миру с королем швецким, чего и королю швецкому, будучи в злом состоянии, отрешися того будет невозможно. И учиня де мир с королем швецким, не умедлит единого месеца, но тотчас всеми силами московскими и полскими начнет войну с сею империею, и в то время трудно будет против него стоять. Чему и знаки явные

[1] Весь текст шифрованный.
[2] В нешифрованном тексте: июля в 13 день.
[3] В других списках (шифрованных и нешифрованных) слово «полской» отсутствует.

его величество показывает, понеже многие фортецыи полские при границах волоских наполнил своими ратми и зело их укрепляет, и множественное число по всяк день в те фортецыи привозят оружия и прочия воинские припасы и провиант. И ежели де соизволит в свою ползу вспомощи [1] королю швецкому, и его де величество конечно учинит множайшую услужность высокой Порте, только де потребно дать ныне немедленно восемдесят тысяч войска турского да сорок тысяч татар, с которыми, как король швецкой вступит в казацкую землю, и принудит тотчас всех казаков в подданство сей империи, а потом пойдет до самой Москвы. А з другой стороны король Станислав с войском швецким также вступит в Московские страны, что де видя поляки все всеконечно к нему, Станиславу, пристанут. И в два года так разорит Московское государство, еже в пятьдесят лет не возможет исправитца. А потом де всю Полшу покорит сей империи в подданство. И будут де поляки платить дань на всякой год Порте превеликую сумму. А ежели де король швецкой не учинит, как обещает, то де Порта, имея ево в своих руках, тогда, что изволит, с ним учинит. И везирь спрашивал ево: коликое число ныне войск московских в Полше, и какие, и могут ли стоять против турецких? На что де он сказал, что московских войск стройных и ученых семдесять тысяч да нестройных есть болши, и против турецких войск стоять не могут. И ежели де Порта на сие соизволит, чтоб не изволила медлить и не пренебрегала б своея ползы. И везирь де сказал: Порта де что изобрящет пристойно, учинит немедленно. Также реиз-ефендий спрашивал швецкого посланника о состоянии Полши и о войсках московских, и сколко тысяч пристойно будет к провожанию короля швецкого, чтоб безопасное было его прошествие. И видится де, что турки имеют намерение послать с королем швецким восемдесять тысяч. Он же, реиз-ефендий говорил в конференции ему, послу: хотя де Порта проводит короля швецкого до его стран, вам де то не в противность, а поляки де, буде и учинят противность тем турецким войскам, и те де войска с поляки управит[ь]ся могут, а войскам де царского величества к тому де приставать не подобает. Також и везирь ему, послу, говорил, что Порта намерена отпустить короля швецкого из Бендеря вскоре и с ним послать ратей доволно ко охранению его через Полшу до Померании, и может де быть, что будет оных ратей с королем швецким тысяч с сорок» [2]. Помета: «Принято у офицера Родиона Вельяминова в селе Клишках августа в 18 день 1710-го» (ЦГАДА, Сношения с Польшей 1710, № 6, лл. 84—87; другие списки: лл. 54—60). О смене визиря и надеждах шведского короля на нового визиря подробные сведения сообщал своему правительству английский посол в Константинополе. См. «The Despatches of sir Robert Sutton, ambassador in Constantinople (1710—1711), edited... by A. N. Kurat», London, 1953, pp. 16—19.

Ниже приводится письмо Г. И. Головкина к Г. Ф. Долгорукому от 19 июля, о котором упоминал Петр I:

«Мой государь князь Григорей Федорович. Каковы мы ныне получили ведомости ис Царяграда от посла господина Толстого, те, выписав, при сем к милости вашей посылаю, ис которых обстоятелнее [3] противное намерение Порты против Полши изволишь усмотреть [4]. Того ради указал его царское величество милости вашей как наискоряя ко двору королевского величества полского ехать на почте, о чем его величество изволил в собственном своем писме к вам писать [3]. И, прибыв ко двору, изволите как королевскому величеству предлагать, також гетманом и протчим сенаторем полским, кому по твоему разсуждению изобретете за благо

---

[1] В других списках (шифрованном и нешифрованном): «спомощи».
[2] Весь текст шифрованный.
[3] Дальнейший текст написан шифром.
[4] Здесь шифр кончается.

обьявить и говорить, дабы они то намерение искали пресекать всякими образы и послали б к Порте о том с протестациями посла, што им короля швецкого с таким сильным конвоем турским пропустить невозможно, и что ежели сие учинится, то они восприимут за розрыв утверженного мира междо обоих дворов купно с союзники своими. Також изволь предостерегать и усматривать, нет ли к тому некоторых сенаторей полских самих какой тайной корреспонденции и пересылки с Портою, швецким королем и Станиславом, а особливо изволь остерегатца того секретно, у кого войска в руках и других их единомышленников и их злыя намерения и умыслы всякими образы пресекать искать. И што о сем будет впредь последовать и каковое намерение против сего королевское величество и полские сенатори восприимут, також, в ком какие противности усмотришь, о том изволишь, ваша милость, писать немедленно с нарочными курьеры. Напредь сего писал я к милости вашей, што прислано здесь от двора пруского о разделе Полши междо его царским величеством, королем полским и пруским, и ежели ваша милость о сем не объявил по се число никому, то изволте объявить из верных персон некоторым особам, а имянно подканцлеру Шембеку или иному, кому разсудишь из благонамеренных сенаторей таким образом: говоря с ними о сем турском намерении и выведывая, что мы в том великой факции полской не то што от швецких партизантов, но и в войске коронном опасаемся, ибо без такой бы надежды турки не осмелились так поступать при нынышних счастиях царского величества, чего и при силе швецкой чинить не смели. Толко царское величество тому удивляется, для чего б Речи Посполитой за его такие благодеянии ко оной, какие факции против царского величества делать, ибо известно нам, что чрез его вспомоществование волность их от поробощения швецкого возвращена и волная елекция одержана и они все при чинах и маетностях своих удержаны и многие и повышение получили. И объявить притом во уверении его царского величества доброго к Речи Посполитой намерения, что и недавно хотя царскому величеству от двора пруского секретное предложение было, чтобы сообща с оным мыслить о разделении Полши или об отлучении себе и ему и королю полскому некоторых провинций от оной, но царское величество им в том весма отказал со объявлением, что он ни сам того не хочет чинить и никого иного до того не допустит и что о том вашей милости уже и давно им за секрет сообщить повелено, но будто бы тот указ по отъезде своем получил и затем того перу поверить не мог. И что сумневается царское величество, не внушено ль то от того двора или иного кого о Речи Посполитой, будто б то от его царского величества намеряется и не оттого ль те факции происходят в чинах Речи Посполитой и что ты именем царского величества обнадежить можешь, что царское величество как никогда ни в мысли своей того не имел, так и впредь все, что иногда от того коварного двора или от кого иного будет к предосуждению Речи Посполитой и волности их предложено, принимать не будет, но им то за секрет объявить повелит, как и ныне обещает, что ежели что от едущаго сюда с комисиею некоторою пруского министра Маршала предложено таковое будет, то им сообщится. И того б ради они для собственного своего интересу трудились то мнение на его царское величество измыслить Речи Посполитой вывесть, ибо истинно и себе самому его величество от Речи Посполитой ничего не желает как и ныне по прошедшей потребности городы Быхов и Полоцк им очистить и гарнизоны свои из оных мест вывесть повелел. И также учинит и с украинскими заднепрскими, им надлежащими местами, когда опасность от швецких факций минется. И обещает царское величество их вольность и содержание оных и впредь от всех и оружием своим оборонять, кто б хотел против оных что учинить. И что о том от них отзовется, изволь к нам писать и выведывать, не объявлено ль о том разделении, от пруского предложенном, от короля Августа или от

того двора самого и в какой силе то учинено, но притом изволь утвержать, чтоб прускому двору о том не объявляли, что они о том от царского величества или от кого иного ведают, чтоб там оного короля вовсе неприятелем нашей партии не учинить и к швецкой партии не побудить явственно пристать. А каковы о сем писаны грамоты к салтану и к визирю и к Петру Толстому, якоже и х королевскому величеству полскому и к сенаторем, и с оных прилагаются к вам при сем списки[1]. Слуга ваш Гаврило Головкин. Ис Петерзбурка, июля в 19 день 1710-го. P. S. Копии имянованных при сем к милости вашей не послано, а посланы оные з другим курьером прямо чрез Ригу» (ЦГАДА, Снош. с Польшей, 1710, № 6, лл. 47—50).

Сообщая канцлеру коронному Шембеку 19 июля известия, полученные из Константинополя от посла П. Толстого о намерениях Турции в отношении Речи Посполитой, Г. И. Головкин добавлял: «Того ради его царское величество о таковом злобном короля швецкого и единомышленников оного, а изменников Речи Посполитой предложениях, так и о силном вооружении турском и о собрании многих их войск в Бендере имеет великое подозрение, представляя сие к разсуждению милости твоей, яко доброжелаемому министру королевского величества и отечества своего, с места моего остерегаю и советаю, дабы вы, князем его милостию примасом и с протчими доброжелаемыми королевскому величеству и Речи Посполитой соглашася (х которым, не веря перу, без цыфири столь пространно о том писати не могу), определенного посла к Порте с совету варшавского не токмо наискорее послали, но напред кого знатного и верного в чине посланничье з грамотою королевского величества и Речи Посполитой на почте послали для престережения того безбожного дела у Порты. В которой бы грамоте написать изволили объявление равное, как и от царского величества салтану учинено, что ежели с такими великими силами турскими и татарскими король швецкой в Полшу вступит, и то принято будет от вас за розрвав мира и будете обще с войски союзничи его царского величества против оных чинити супротивление, о чем о всем и х королевскому величеству от его царского величества пространно писано и копии з грамот к Порте сообщены. А понеже оное воеводы киевского и Понятовского предложение, учиненное у Порты имянем бутто Речи Посполитой, сочиняет некакое сумнителство, того ради надобно иметь великую осторожность и призрение на тех, которые, будучи чрез долгое время у противной стороны, а ныне в сообщение с милостию вашею, чтоб они тайно чего противного союзным интересом не действовали и некоторых и к нашей стороне будущих лехкомышленных к своей партии не привели, особливо же в войску обоих народов как в коронном, так и Великого княжства Литовского. И то предает его царское величество вашей милости с прочими доброжелаемыми общим интересам в доброе осмотрение. Я же милость твою обнадеживаю, что его царское величество, государь мой милостивый, как с началу сей войны и постановленного союзу с Речью Посполитою никогда оной в споможении войск своих не оставлял, а наипаче в то время, когда еще силы и войска короля шведдкого в великом и добром были состоянии, ныне же, имея столь знатныя победы, всякими способы и силами спомоществовать оной не оставит. И не устрашат его никакие угрозы и злобные действа, но даже до счастливого и обоим странам полезного миру непоколебимо Речи Посполитой не оставит и при правах и волностях их оборонять будет. Також взаимно не сумневается, что королевское величество и Речь Посполитая согласными умыслы и оружием сь его царским величеством постоянно в намерении своем обретатися будет противо всех общих неприятелей. Сие милости твоей для известия донесши, прошу,

[1] На этом шифр кончается.

чтоб господам гетманом обоих народов и прочим доброжелательным по своему разсуждению из сего сообщити благоизволили, а мне, в дружбе своей содерживая, надежен был, что непременно есм. Из Санкт-Петерзбурка, июля 19-го дня 1710-го». На об.: «Принято в селе Клишках у офицера Родиона Вельяминова, августа в 18 день 1710-го». Перед текстом: «В писме, писанном от графа Гавриила Ивановича к подканцлеру коронному» (ЦГАДА, Снош. с Польшей, № 6, лл. 61—66).

Одновременно с письмом к Г. Ф. Долгорукому Г. И. Головкиным были посланы идентичные письма польским сенаторам: примасу коронному Шембеку, мечнику коронному Денгофу, коронным гетманам — Сенявскому и Ржевускому, предостерегающие против тайных переговоров Карла XII с Портой о реставрации Лещинского на польском престоле, ценой передачи Турции нескольких польских провинций:

«Получили мы ведомость ис Царяграда от посла нашего, что король шведцкой, имея розговор с ханом татарским и с Юсуп-пашею и с конюшим салтанским, обещал оному как от себя, так и от Станислава, что ежели Порта с великим и знатным числом войска вспоможение ему учинит и Станислава паки на престоле полском укрепит, то за оную милость не токмо некоторые знатные провинцыи, отделив от короны полской, во владение турское присовокупить, но и всю корону полскую и Литву к даче годовой подати салтану привесть обещает. Тож самое обещание воевода киевский и генерал Понятовский, которые ныне в Цареграде обретаются, от Лещинского и под именем Речи Посполитой Порте обещали и оную как и король шведцкой в Бендере чинить обнадежили. Как нам от некоторых известно, что Порта намерена есть для конвою королю шведцкому чрез Полшу даже до Померании 40 000 турок и татар дати, того ради, представляя сие к разсуждению милости твоей, яко доброжелаемому министру королевского величества и отечества своего, с места моего остерегаю и советую, дабы с доброжелательными королевскому величеству и Речи Посполитой соглашася, оное дело и безбожное предложение во особливом имели призрении. А понеже оное воеводы киевского и Понятовского предложение, учиненное у Порты имянем будто Речи Посполитой, сочиняя некое сумнителство, того ради надобно иметь великую осторожность и то их, воеводы киевского и генерала Понятовского, злое намерение и умысл тщитися всякими меры пресекать. Я же милости твоей обнадеживаю, что его царское величество, государь мой милостивый, как с начала сей войны и постановленного союзу с Речью Посполитою, никогда оной вспоможении войск своих не оставляет, а наипаче в то время, когда еще силы и войска короля шведцкого в великом и добром были состоянии. Ныне же, имея столь знатныя победы, всякими способы и силами спомоществовать оной не оставит. И не устрашат его никакие угрозы и злобные действа, но даже до счастливаго и обоим странам полезного миру непоколебимо Речи Посполитой не оставит и при правах и вольностях оборонять будет. Також, взаимно не сумневается, что королевское величество и Речь Посполитая согласными умыслы и оружием сь его царским величеством постоянно в намерении своем обретатися будет противо всех общих неприятелей. Сие милости твоей донести прошу, чтоб всем доброжелателным по своему разсуждению из сего сообщить благоволил. Из Санкт-Петерзбурка, июля 19-го дня 1710-го» (ЦГАДА, ф. Снош. с Польшей, 1710, № 6, лл. 45—46). О деятельности Понятовского в Турции в пользу Карла XII и содействии ему французского посла в Константинополе см. J. Feldman, Polska Sprawa wschodnia 1709—1714, Kraków, 1926, pp. 27—37. О предложениях прусского короля относительно раздела Польши и вообще о позиции Пруссии см. E. Hassinger, Brandenburg—Preussen, Russland und Schweden (1700—1713), München, 1953, SS. 224—254.

К № 3877. «. . . дай на десять тысяч рублей тинфами русскими». — Тинф — серебряная монета, употреблявшаяся в Польско-Литовском государстве. Тинф (или злотый) был равен 30 польским грошам, т. е. на русский счет равнялся 20 коп. Тинфы переделывались в России на денежных дворах, а возможно и чеканились заново (Письма и бумаги П. В., т. VIII, №№ 2548, 2814, 2893 и прим. к ним на стр. 927—928 и др.).

К № 3878. В Журнале П. В. за 1710 г., им самим отредактированном, следующим образом объясняются обстоятельства, вызвавшие факт обращения его с грамотой к турецкому султану. После усиления, благодаря проискам французского посла и Карла XII, шведской партии при дворе султана и назначения в связи с этим нового визиря Уман-паши, вместо дружественного России Али-паши, «Порта учинила резолюцию: короля швецкого с великими силами провожать без всякого изъятия, несмотря ни на какие прежние договоры. И уже турки татарам дали позволение к руским рубежам нападение чинить. По которым ведомостям государь из Санкт-Питербурха июля в 17 день послал к салтану турскому свою грамоту» (ЦГАДА, Кабинет П. В., отд. I, кн. 9, лл. 134—135). См. также примеч. к №№ 3875—3876.

«Ис подтверженного мирного инструмента. . .» — 30-летний мир с Турцией, заключенный 3 мая 1703 г., был подтвержден султаном 3 января 1710 г. (см. выше, к №№ 3590, 3591, 3601). Со стороны России он был подтвержден еще накануне Полтавской битвы — 26 июня 1709 г. (Письма и бумаги П. В., т. IX, вып. 1, № 3249).

«Некрасов» — Игнатий Некрасов, один из предводителей последнего периода восстания на Дону (там же, вып. 2, к № 3171).

«. . . учиня нападение в Сумском полку. . .» — И. Голиков пишет, что татары, получив от Порты разрешение подстрекать Россию к войне, вторглись в ее пределы, прошли до Изюма, разоряя и грабя все на своем пути (Деяния П. В., т. IV, 1838, стр. 175).

«Позволено. . . выбрать. . . Орлика. . . в новые гетманы. . .» — Избрание Филиппа Орлика, бывшего генеральным писарем при Мазепе, в запорожские гетманы состоялось в Бендерах 5 апреля 1710 г. (Акт избрания см. ЦГАДА, Разряд XIII, № 9).

Ход событий, предшествовавших посылке Петром I этой грамоты к турецкому султану, свидетельствующей по своему содержанию о переломе в русско-турецких отношениях в сторону их ухудшения, может быть представлен в следующем виде. Еще в 1709 г., после поражения шведских войск под Полтавой, русский посол в Константинополе П. Толстой, несмотря на все свои старания, не мог добиться до конца августа аудиенции у султана для передачи ему четырех грамот Петра I: от 26 июня, 10, 14 и 27 июля (Письма и бумаги П. В., т. IX, в. 1, №№ 3249, 3304, 3315 и 3342). Между тем в последних трех грамотах Петр I выражал протест против предоставления убежища Карлу XII и Мазепе на турецкой территории. Из письма П. Толстого от 15 сентября видно, что в этот период турецкие министры «приуготовления к войне чинят немалые». В конце 1709 г. П. Толстой сообщал, что Порта намерена дать Карлу XII конвой для сопровождения его через Польшу в Померанию (там же, вып. 2, стр. 1138—1139). В начале 1710 г. русскому правительству стало известно, что Порта, согласно сведениям, полученным из Константинополя, дает Карлу XII турецкий конвой в 500 человек (№ 3601). Однако Карл XII задержался в Бендерах, продолжая вести переговоры с турецким правительством через Понятовского [1] и Потоцкого [2], с целью склонить Порту к совместному плану действий против России и Речи Посполитой. П. Толстой в письме от 17 июня рисует

[1] Резидент С. Лещинского при Карле XII.
[2] Киевский воевода, сторонник С. Лещинского.

резкое ухудшение в русско-турецких отношениях (к № 3876). 4 июня старый визирь Али-паша, вследствие его русской ориентации, был заменен новым — Нуман-пашой, который заявил Толстому, что Порта намерена послать с Карлом XII 40 тысяч человек войска, а русскому корпусу в Польше предлагалось не только не вмешиваться в это дело, но даже покинуть польскую территорию. В это же время крымский хан имел в Бендерах с Карлом XII «конференцию», во время которой также обещал ему помощь войсками. Этот ход событий ясно показал, что со стороны Турции следует ожидать агрессивных действий в отношении Речи Посполитой, а это неминуемо должно было привести к осложнениям и в русско-турецких отношениях. В соответствии с этим русским правительством был принят ряд мер военного и дипломатического характера (№№ 3881, 3911).

Кропотов, находившийся со своим отрядом на молдавской границе, доносил Петру I в шифрованном письме 16 августа:

«Господарь волоский Маврокордак со мною ныне при прежнем зело стал приятней обходится, и я ему отдаю под видом достойную честь. А секрету с ним никакова не имею, понеже он прислан Портой для верности и в[с]якого добра желает. Сего числа приехал ко мне из Костентинополя двора королевского величества полского купчина, а поехал де он из Костентинополя июля 17 дня и сказывал мне, что Порта весма к войне приготовляется и зело умножают янычен и провианты готовят, а с кем хотят войну иметь, о том никто не может ведать. Токмо де молвою обносится, что войска они приготовляют для опасения от вашего царского величества и боятся, чтоб не нарушил миру. . . . Из Капачковец, августа 16 дня 1710. Вашего царского величества нижайший раб Кропотов» (ЦГАДА, Кабинет П. В., отд. II, кн. 11, л. 282 об.—283 об. Приводится только зашифрованная часть письма).

К № 3879. «Из присланного от вас . . . мирного инструмента. . .». — См. № 3878 и прим.

«. . . обещал свободной проход. . .» — О согласии русского правительства на свободный проезд через Польшу Карла XII с турецким конвоем в 500 чел. см. выше, № 3601.

К № 3880. «. . . уведав о возвышении на ту высокую везирскую степень. . .» — Новый визирь — Нуман-Кёпрюлю-паша открыто стал на сторону Карла XII. О его враждебной в отношении России политике см. А. З. Мышлаевский, Россия и Турция перед прутским походом, СПб., 1901, стр. 23—26. См. литературу на стр. 662 и 665.

К № 3881. «. . . прежней везирь. . .» — Али-Чорли.

«. . . послов. . . французского и аглинского. . .» — Французским посланником в Константинополе в это время был Дезальер, а английским — Роберт Суттон.

«. . . как нашему послу, так и салтану и великому везирю. . . писано. . .» — см. №№ 3878—3880.

«. . . верную особу. . . отправить. . .» — Посланником в Турцию Август II отправил коронного ловчего Рыбинского (ЦГАДА, Снош. с Польшей, 1710, № 7, л. 117).

«. . .от Риги и Элбинга итить повелели». — Указ Петра I фельдмаршалу Шереметеву о его походе в Речь Посполитую, см. № 3888.

«. . .цесарю и Венецыи, яко вашим союзником. . .»— Оборонительный союз Речи Посполитой с Империей был заключен против Турции в мае 1683 г. В 1684 г. в союз с ними вступила и Венеция. 29 января 1697 г. в Вене был подписан договор между Россией, Империей и Венецией на 3 года о совместных действиях против Турции с обязательством не заключать сепаратного мира (Т. К. Крылова, Россия и Венеция на рубеже XVII—XVIII вв. — Уч. Записки Ленинград. Гос. пед. института им. Герцена, Каф. истории СССР, т. XIX, Л., 1939, стр. 46—48).

«. . . також и всей великой алианцыи открыти и о вспоможении их по должности обещанной гарантии просити» — Здесь речь идет о гарантиях, взятых на себя странами Великого союза по конвенции о северном нейтралитете от 20/31 марта 1710 г. (к № 3658). Идея северного нейтралитета возникла в результате поражения шведской армии под Полтавой и вытекавшей отсюда перспективы перенесения военных действий на территорию Померании и других шведских провинций в Империи. Англия, Голландия и Австрия опасались, что развертывание военных действий в этом направлении поведет к осложнениям в Империи и ослабит силы Великого союза. Одновременно с этим для них возникала и другая опасность, а именно, что саксонские и датские войска, сражавшиеся на стороне Великого союза, будут отозваны союзниками России для использования их в целях окончательного разгрома шведской армии. В связи с этим страны Великого союза уже во второй половине 1709 г. начали оказывать давление на Данию, Польшу и Пруссию, чтобы их союзные договоры с Россией содержали в себе соответствующие гарантии по следующим двум пунктам: не переносить военных действий на территорию Империи и не отзывать саксонских и датских войск из армии Великого союза. Это и нашло свое отражение в союзных договорах России с Августом II, Пруссией и Данией (Письма и бумаги П. В., т. IX, вып. 1, № 3448, пункт 15; № 3466, пп. 8, 9 и 11; № 3554, п. 7). Однако Россией уже в декларации от 22 октября 1709 г. был выдвинут вопрос о взаимных гарантиях со стороны Великого союза. Эта декларация до нас не дошла, но ее содержание изложено в декларации от 30 июля 1710 г. (см. ниже, стр. 670). Декларация от 22 октября в основном сводилась к тому, что Россия и ее союзники, идя навстречу интересам Великого союза, готовы отказаться от преследования шведской армии в Померании, но взамен этого они требовали от стран Великого союза гарантий в том, что Швеции будет запрещено усиливать войска в принадлежащих ей немецких провинциях, а также производить нападение из этих провинций на территории Польши, Саксонии и Дании. Следующая декларация России от имени Северного союза, посланная странам Великого союза 15 ноября 1709 г. и излагающая прежние условия нейтралитета в отношении немецких провинций Швеции, содержит в себе также и обещание не отзывать датских и саксонских войск из армии Великого союза (Письма и бумаги П. В., т. IX, вып. 2, стр. 1402—1404). Таким образом, в перечисленных документах 1709 г. по существу уже были подготовлены основные пункты конвенции о нейтралитете, подписанной в Гааге представителями Англии, Голландии и Империи 20/31 марта 1710 г. Конвенция от 20 марта вызвала одобрительную декларацию со стороны России от 22 июня (см. ниже). Но в этой декларации ставится вопрос о необходимости применения соответствующих репрессий против нарушителя нейтралитета. Так возник вопрос о создании специального международного корпуса войск для обеспечения нейтралитета в Империи. Этот вопрос получил особую остроту в связи с тем, что Карл XII отказался выполнять решения конвенции о нейтралитете. Кроме того, русскому правительству было известно, что Карл XII, находясь в Бендерах, дал прямые указания своим войскам в Померании и других немецких провинциях производить рекрутские наборы и готовиться к нападению на Польшу или Саксонию (см. ниже, стр. 670). В результате этих действий Карла XII, направленных к нарушению конвенции о нейтралитете, русское правительство требовало от стран Великого союза действительных гарантий, указывая, что в противном случае Россия и ее союзники вынуждены будут также не считать для себя обязательными условия, содержащиеся в акте о нейтралитете. 4 августа 1710 г. странами Великого союза была принята новая конвенция о создании международного корпуса. О северном нейтралитете: Т. К. Крылова, Полтавская победа и рус-

дипломатия, — Сб. «Петр Вел.», М.—Л., 1947, стр. 160—166; ее же, Дипломатическая подготовка вступления рус. армии в Померанию в 1711 г., — Исторические записки, кн. 19, стр. 21—25, 39—40; Л. А. Никифоров, Русско-английские отношения при Петре I, М., 1950, стр. 80—82. См. выше, к № 3659.

«. . . писмо от генерала Януса. . .» — Это письмо не обнаружено. О Янусе см. к № 3658.

Декларация русского правительства странам Великого союза от 22 июня:

«Перевод с декларации, какову его царскаго величества посол господин Матвееф учинил высоким союзникам и господам Статам генералным сего нижеписаннаго числа по-латине. — Его царское величество, великороссийский император, по прежнему объявлению своему и высоких союзников своих, учиненному чрез своего нижеписаннаго полномочнаго посла и их министров здесь в прошлом 1709-м, то есть, что его величество прилежно усмотря свои, ровным же видом и его цесарскаго римскаго величества, ея королевина великобританскаго величества и светлых и высокомочных господ Статов генералных соединенных Недерляндов интересы в содержании тишины Римскаго цесарства и для подания новаго опыту усердной своей склонности и общему высоких союзников в заподных краях воюющих благу, свейских ратей за корпусом, под правительством генерала-майора Крассова из Польши в Померанию уступившими, вслед гнать не соизволило, хотя его царскому величеству и его высоким союзникам право истинное войны того дозволяло и безчисленным и безприкладным яростям короля свейскаго, при настоящей войне, в разорении Великороссийскаго империум, королевства Польскаго и электорства Саксонскаго оказанным, возмездие учинить слушно было, продолжает еще одинождды начатую усердную от давнаго времени цветущую и ныне постояннейшую дружбу к высоким, в заподе воюющим, союзникам. И сколь скоро его царское величество из доносов того ж посла известилося, что светлыя и высокомочныя господа Статы генералныя с взаимнаго приобщения с министры его цесарскаго величества, ея королевина великобританскаго величества и прочих своих союзников в начале ноября 17-го (28), во-вторых декабря 13-го (24) числа минувшаго 1709-го и в третие февраля в 2 (13) день сего 1710-го по решениям своим объявили готовость свою к соблюдению тишины в цесарстве, в Польше, в Саксонии, в Слезвике и в Ютландии и что, наконец, по объявлении, учиненном от свейскаго правительства им к заключению нейтральства марта в 20(31) день настоящаго году, его цесарскаго величества, ея королевина великобританскаго величества министры и светлых и высокомочных господ Статов генеральных депутаты, силою данных себе полномочи, обещали, что их принципали о конечном тишины соблюдении в цесарстве, в электорстве Саксонском, в княжествах Гольштинском, Слезвицком и в Ютландии и чтоб свейския полки из Померании в Польшу не возвращалися попечение иметь будут и в случаи противности тому оружие свое, к озлобленной стороне присоединя, насилователем отпор дадут. И что всякому министру в севере воюющих держав по акту, силу того изобразующему, вместо гварантии услужить имеющему, вручили, повелело его царское величество ему, своему послу, о том его цесарскому величеству, ея королевину великобританскому величеству и светлым и высокомочным господам Статам генералным (как он, посол, сим письмом исполняет) объявить, что его царское величество тем удовольствавано есть и определения те нерушимо содержать изволит. Но однакоже под сим явственным последующим определением, чтоб его цесарское величество, ея королевино великобританское величество, светлыя и высокомочныя господа Статы генералныя и прочия их союзники, сходно с вышеписанным актом нейтральства (который вместо гварантии принят есть), не испуская дражайшаго времени, как наискорее, к соблюдению

того нейтральства в силе своей и к развращению всех ему противных случаев всякия действительнейшия приняли меры. Естли же с свейской стороны основанное то нейтральство изнасилено будет, тогда его царское величество обще с своими высокими союзники не токмо того ж нейтральства от обязательства свободен будет, но и всемерно уповает, что его цесарское величество, ея королевино великобританское величество и светлыя и высокомочныя господа Статы генералныя вместе с своими высокими союзниками по содерживании вышеозначеннаго акту, оружия свои, его царскаго величества и его высоких союзников с войски случа, оное противу насилователей того нейтральства оборонят. Учинен в Гравенгаге июня в 22 (июля 3) 1710-го». Под текстом: «Внизу подписано было его рукою имя посольское» (ЦГАДА, Сношн. с Голландиеи, 1710, № 2, лл. 77 и об. Напеч. на латинск. яз.: De Lamberty, Mémoires pour servir à l'histoire du XVIII siècle, v. 6, Haye, 1728, pp. 299—300).

Ниже приводится декларация, посланная к русским послам в Вене, Копенгагене и Берлине 30 июля:

«Деклерация. — Понеже его царское величество в деклерации своей, всем высокосоюзным против Франции под 22-м числом октября 1709-го из Мариенвердера учиненной, пространно объявил, что он с союзники своими их королевскими величествы датцким и полским не намеряет к предосуждению их войны с Франциею неспокойства в Римском империи нападением на провинции швецкие, во оном обретающияся, учинити, хотя к тому по всенародным правам и воинскому резону довольную причину имеют, однакож, под такою кондициею, ежели вышепомянутые против Франции высокие союзники и Римского империя чины сочинят им, в севере воюющим союзником, такое безопаствие, дабы оные из тех провинцей не были от шведа атакованы и из оных те швецкие войска в Саксонию и в Датцкую и в Польскую землю не вступали, також бы во оных провинциях никакой великой силы, кроме потребных гарнизонов, не держали и войск своих тамо ни вербованием, ни перенятием от иных не умножали. Буде же такого безопасения те союзные державы его царскому величеству и союзником его не дадут или каким образом вспоможение неприятелю учинят или допустят вышеписанным образом себя в тех провинциях усилить или и весма нападение ис тех провинций учинить, то[со] страны царского величества при том объявлено, что в таком случае принужден будет с союзники своими своего неприятеля, где может, сыскивать и силы его опровергать трудится, и не могут ему то тогда за зло принять. И против той его, царского величества, деклерации высокопомянутые против Франции в союзе обретающияся области, по согласию между собою и полученню соизволения на то из Текхольма королевского свейского во отбытии его ко упровительству определенного Сенату, учинили вместо гарантии акту, в которой обязалися обоим воюющим сторонам в содержании того нейтральства со объявлением, что ежели кто против того со обоих стран без данной к тому причины учинит нарушение, против тех сообща з другою стороною оружие свое поступать и к содержанию оного нейтральства принуждать, на что его царское величество соизволение свое под вышеписанными же кондиции в своей первой декларации им объявленными им высокосоюзным чрез посла своего в Гаге объявить повелел. Но понеже ныне его царское величество изо всех стран имеет подлинные ведомости, что войски швецкие, в Померании и Бремени обретающияся, новыми вербовании и рекрутовании зело умножились и еще умножаютца и в той земле мещанам и поселянам в прибавку несколько тысячь человек в конные и пешие полки поставить велено. И оные войска всеми силами мундируются и вооружаются и к походу во всякой готовости и при самом подъеме суть. Також имеется ведомость, будто и от некоторых князей имперских несколко тысячь войска им в помочь, а особливо от герцога гольштейнготторф-

ского дать обещанно, с которыми войски намеряют они, как уже и явственно обноситца, нападение учинить в Саксонию или в Польшу, к чему, сказывают, совершенной указ имеют от короля своего из Бендеря, чтоб они по указом стекольмского Сенату не поступали, но по его королевским, також и Лещинского указом исполняли. Також, за подлинно является, что помянутый король в указех своих министром своим объявил, что он помянутою актою о нейтралстве сочиненного недоволен и оную во всем исполняти обязан быти не хочет. К тому ж имеет его царское величество подлинные ведомости от посла своего из Костянтинаполя, что помянутой король швецкой в Бендере медлит не за чем иным, токмо дабы Порту какимнибудь образом возбудить к нарушению мира или с его царским величеством, или с королевским величеством польским. И для того послал туда сперва из единомышленников своих поляков Понятовского, а потом названного воеводу киевского Потоцкого, и предлагает чрез оных Порте, такожде и сам в Бендере хану и Юсуп-паше от себя и от Лещинского, дабы дали ему великое число войск турских и татарских под образом конвою, чтоб он мог с ними, вступая в Полшу, учинить в поляках возмущение и возставить паки на престол полский Лещинского, которой для того в то ж время имеет в соединение к ним итить из Померании в Польшу чрез Слезию и присовокупит будто тамо многих единомышленных им цесарского величества подданных ис конфедерованных венгров, и тако со оными опровергнуть как королевского величества полского, так и его царского величества помощные стоящие в Польше войска. По исполнении же того своего намерения обратить часть помянутых войск против супротивляющихся еще в Польше, також и против его царского величества сил; другую ж часть к нападению в Саксонию и тако к возгнетению огня военного во Империи к пользе Франции. За которое вспоможение обещает он, король швецкий, обще с Лещинским Порте от королевства Полского великие прибытки х конечному разорению оного королевства и ко вреду всего християнства, о которых явственно его царского величества министр высокомочным господам Статом и союзничьим министром сообщить указ имеет, ис которых всех его швецких злых умыслов, не токмо его царскому величеству и его союзником, но и всему християнству высоковредительных, могут они, высокосоюзные, разсудить, возможно ль его царскому величеству с союзниками своими без всякого против того предуготовления и пресечения таких злых ковов пребывать спокойно и, ожидая такого со обоих стран, от чего боже сохрани, на себя неприятелского нападения, надеясь токмо на одну писменную, в генералных терминах от них, союзных, сочиненную вместо гварантии акту, без всякого от них в самом деле исполнения. Ибо, хотя его царское величество с союзниками своими чрез министров своих о тех опасностях и о умножении сил швецких в Германии представлять повелел, желая от них исходатайствования в том себе безопаства, однакож, в том по се число, кроме единых слов, никакого действа не последовало. Того ради принужден его царское величество с согласия с союзниками своими, их королевскими величествы польским и дацким, уповая, что в том же и его королевское величество пруской, по должности оборонительного со оными союзу, с ними согласоватися будет, чрез сию декларацию им объявити и желати в том их немедленного предусмотрения и исполнения, не токмо письменного, но и в самом действе обещанной от них гарантии и безопастия от вышепомянутых неприятельских швецких сил, в Германии обретающихся, ко изысканию тем совершенного ненарушимого покою во Империи, а имянно, чтоб оные не были в состоянии, хотя б и хотели, по указом короля своего учинить нападение противно данного своего обещания в полские и саксонские или дацкие провинции, еже никаким иным образом не может безопасно учинитися, кроме того, когда союзные, гварантиею обязавшиеся, к тому

принадлежащими сильными способы их склонять, чтоб кроме довольных гарнизонов во оных провинциях, которых разсуждается от шести до семи тысячь доволно быти, не держали и излишние войска свои или в их союзничью службу перепустили или и весма из службы своей разпустили и всех посторонних принцов обязали им никаких войск против его царского величества и союзников ево не перепускать. Против чего его царское величество, обще с союзниками своими, оным с своей страны всякую безопасность обещает и что его величество ни сам в те провинции с войски своими вступать не будет, ни союзников своих того чинить допустить не изволит. Буде же высокие союзники, к гарантии обязавшияся, такого безопаствия его царскому величеству и союзником его сочинить не изволят, то не могут за зло и за разрыв обещанного нейтралства им восприяти, ежели сами о своем безопаствии и упреждении вышеобъявленных опасных намерений короля швецкого благовременно попечение имети и для опровержения тех умножающихся швецких сил в те провинции вступить принужденны будут. И ежели для того его царского величества союзники, их королевские величества полской и датцкой, свои имеющие в службе их союзничьи войска принужденны будут отозвать, ибо то ни для чего иного, но для исходатойствования себе высокопотребной безопасности учинят, дабы себя не отдать в ненаграждаемую потом опасность и опровержение всех своих интересов от неприятеля, ежели не чювственно ожидати на себя такого насилственного нападения будут. В протчем же обнадеживает его царское величество за себя и своих высоких союзников, что ничего к предосуждению их, высоких союзных против Франции держав, и всему Римскому империю начинать, кроме исходатойствования себе того высокопотребного безопасствия, тем не желают и будут на сие ожидать немедленной конечной и уповаемой, соизволителной и действителной от них резолюции, дабы не принужденны были поневоле к сим крайностям приступити, ибо страх есть в медлении» (ЦГАДА, Снош. с Данией, 1710, № 4, лл. 172—179 об.). См. Письма и бумаги П. В., т. IX, вып. 2, стр. 1308—1309.

К № 3882. «Писание ваше с Сенавы . . .» — Письмо гетмана Сенявского из Сенявы от 8 мая. Письмо Сенявского, содержавшее поздравление с взятием русскими войсками Выборга и Риги, датируется 7 августа. На письмо Петра I от 18 июля гетман отвечал 20 сентября. Все три письма сохранились только на польском языке (ЦГАДА, Снош. с Польшей, 1710, № 3, лл. 25, 26 и 33).

К № 3883. «. . . из доношения нашего посла. . .» — Письмо П. А. Толстого см. к № 3876.

«О чем мы к его королевскому величеству. . . писали. . .» — См. № 3881.

Август II, в связи с создавшейся угрозой вторжения на территорию Польши турецких войск и одновременного наступления из Померании шведского корпуса, созвал в Мариенбурге 3 августа н. ст. (23 июля ст. ст.) «конференцию», на которой обсуждалась наиболее целесообразная дислокация польских, саксонских и русских военных сил в Речи Посполитой. Август считал, что наибольшая опасность угрожала со стороны Померании. Поэтому он предлагал сосредоточить войска таким образом, чтобы помешать продвижению шведов из Померании в Польшу и Саксонию. В связи с этим русскому корпусу предлагалось продвигаться к р. Одер и расположиться на левом фланге польских сил за рекой Вартой. Однако у Петра I были другие соображения относительно дислокации русского корпуса. Он считал, что его нужно держать невдалеке от польско-турецкой границы на случай вторжения турок на польскую территорию. Об этом №№ 3881, 3911.

Ниже приводится решение «конференции», созванной польским королем Августом II 3 августа в Мариенбурге в связи с предполагаемым наступлением шведов из Померании в Речь Посполитую и Саксонию:

«Предложение королевского величества полского, учиненное генералом в Мариенбурке 3 августа [н. ст.] 1710-го. — Понеже в сем королевстве состояния таковыя ныне обретаются, что с одной стороны на турские подвиги, о которых разглашение произходит, что они ради короля шведского с Полшею, Москвою мир нарушити намереня, з другой же стороны на швецкие войски, обретающияся в Померании, бодрое око имети подобает, причем еще внутреннее состояние зело изнуренныя и разоренныя земли во осмотрении имети. Сего ради вопрошается, како армей в сем королевстве полских и немецких войск, також и царских союзных поставити, дабы от всех стран являющияся неприятства могли упреждены быть и к пропитанию всех войск способ изобретен был. Что о розположении войск надлежит мнить его королевское величество, что подобает паче всего осмотрети, с коей стороны болше опасность является и ко оному месту надежнейшея сила наших войск обратитися подобает. И обретает без всякого сумнения от страны шведских в Померании стоящих войск наиболшую и опаснейшую, ибо, что турком надлежит, неподлинно есть, вступят ли они с шведом в согласие против Полши, и хотя сие учинится, однакоже не можно верити, чтоб они преже что против нас предвосприяли, нежели увидят, что шведы паки основание в Полше получат. И сверх того известно есть, что турки не зело далеко от своих границ в сию землю толь скоро вступити могут. Да умолчим, что время, в которое обыкновенно они ис походу обращатися обыкли, приближается. И тако от них, хотя они б и впадение предвосприять хотели, болшаго страху в сей компании опасатися не имеем. Против того же шведские предуготовления в Померании все знаки имеемого опаснаго намерения являют, которое, еже им удастся, зело злыя последства Польше и Москве приключит. И сего ради на все их подвиги прилежно примечати подобает и нужда требует противо оных в таковое состояние себя привести, что сколь скоро они первой подвиг учинят нейтральство действително преступити, то б им навстречю за границу итти и их намерение сильно опровергнути можно. И ради сего обретает его королевское величество вяще потребно, дабы царские вспомощные войска зде вблизи обреталися, чтоб их всегда в двои или трои сутки при нужном случае всех или болшую часть в корпус собрати можно и в таковое состояние поставити, дабы непреятеля так от Польши, как и от Саксонии удержати можно. Чего ради подлинное согласие учинить и о совершенном разположении договариться, дабы при случае тотчас ведать, что̀ чинить и како дело начати. При таковом определении сбережем мы время и пользу, что шведы в своем намерении войну паки в Полше зачати помешены. Оные ж соседние государи, которых земли тогда шведским и нашим маршам отягчены будут, тем против шведов, понеже они к сему начало учинили, толь скорее и более побуждены будут. И сей будет прямый способ нам себе от союзных совершенное действо обнадеженной неитральства гарантии получити; против того же, когда б при здешних границах доволных сих неприятелю противостояти обнажится, то тем в Померании стоящим шведом путь отворен будет, толь свободнее сюды войти и войну из Германии в Полшу привести, при котором последстве союзные, которым токмо наиболше в том нужда, дабы покой в Германии и Римском государстве соблюсти, и ради нейтральства обещанна помощи нам немного дадут, которую совершенно конечно, яко помянуто, уповати имеем, когда шведом по их побуждению, понеже они нарушение нейтральству начало учинили в Германию, встречю пойдем и тамо войну с ними зачнем. Еще разсудити, что когда войска царские инуды куды отделятся, королевские же одни здесь останутся, и прилучится, что неприятель, которой свою силу в одном месте держати будет, против нас пойдет, то мы конечно, понеже одни им не равны, к царским вспомощным войскам уступити принуждены будем, которае нам самим,

как и господам россияном и поляком, доброго мнения к общему делу не произведет. Междо тем же истинна есть, что во мнениях великая сила войне есть, ибо мнениями войны действуются, яко же против того, егда мы наши силы вместе имети будем и в готовности неприятелю при первом его подвиге против нас тотчас навстречю маршировать возмощи. И сие не токмо нашим, но и союзником нашим добрую бодрость сочинит, но и поляки тогда начнут лутчее мнение о нас и наших действиях имети, и едва не генеральное неудовольствие против господ москвичь у них умалится, когда усмотрят, что толикую ревность употребляем войну от них отвратити. Також и оные междо ими, которые иногда факции к склонности швецкой и Станиславовой имеют, лутчую мысль восприимут, которым сим случай их вредное намерение к действу привести отимется и отсечется. Сего ради его королевское величество мнит, дабы царские войски по учинении комуникации и совокупления ради моста на Варте к левой руке королевской армеи, чрез Варту к Одре стали, дабы хотя неприятель сюды или к Саксонии подвиг учинит, тотчас в готовости были, яко помянуто, со оными в совокупление прити и их намерение пресечь. И хотя зде в Полше болше потребно кавалерии и в нужде безлошадных драгунов употребляти, или хотя и конных при самой нужде ссадити можно, однакож дело против неприятеля предимеемое без довольной инфантерии исправитися не может. И понеже при королевской армее, кроме немногих людей пехотных, от польского коронного войска иной инфантерии нет, сего ради обретает его королевское величество вяще потребно, дабы вся царская инфантерия, сколько оной в сей земле в округе обретается, к тому ж была употреблена, ибо в противном случае, когда в неимении того при главном деле что пренебрежается, и тем неприятелю случай подастся свои намерения исполнить, то сие не токмо трудное ответствие им пред его царским величеством приключить, но и сия инфантерия сама не в немалой страх тогда предана будет. Что же турков надлежит, мнит его королевское величество ко безопасению и потребному противлению при оных границах ныне довольно быти, когда к пяти добрым российским полкам, которые уже в тамошних местех обретаются и при которых коронная армея вблизи стоит, еще литовская армея, понеже уже от лифлянской стороны нечего опасатися, к ним же присовокупится. И яко же чаемо, что хотя еще некоторые поляки зде удовольные явятся, что и оные, а особливо те, о которых о сем сумнение быти может, знатнейшие и богатейшие, болшая часть своих маетностей при турских границах в Волынии и в Подолии и в Руси имеют, ко избавлению отечества своего и пожитков лехко побуждены имеют быти ради собственного интереса к ревностному супротивлению против неприятеля поступити. Чего не так лехко здешней границы против шведов от таких неудовольных уповати имеем, но наипаче против того, когда полскую армею сюды против шведов привлещи восхощем, то от помянутых злоудовольственных, которых чаем многих междо ими быти, или от их принадлежащих всякое зло, яко же факции, конфедерации и согласия с неприятелем опасатися имеем. В протчем и турков з другой стороны от нас удержати можно с его царским величеством тако согласитися, дабы оной изволил о том старатися, чтоб персов против турков возбудить и можно к цесарскому двору, в Венецию, Флоренцию и в Мальту и к иным государем, которые турские подвиги остерегати причину имеют, о сем уведомление послати и их к подвигу привести, отчего, хотя не вскоре, однакож вовремя добрую пользу уповати, ежели турки нарушение конечно восприимут. В протчем конечно истинна есть, что нам в фураже и в ыном прокормлении недостаток является. Но вышеобъявленные ко удержанию неприятелскому намеренные учреждения лутчее суть, нежели шведу допустить паки в Полше основатися, ибо егда сие учинится, то бы тем произошло такое безпокойство, которому вспомощи невоз-

можно, но наипаче прокормление при неприятелском вступлении еще скуднее будет, и притом факции еще болшого неудоволствия опасатися, от союзных же обещанной гарантии толь меньшее или никакого действия уповати. Вкратце тем вещи весьма иной и весьма худой образ нам и общему делу к вреду восприимут. И по сему потребному содержанию войск достищи не видит его королевское величество иного способа, яко из нужды благо учинити и потребную провизию во всей земле указать собрати з добрым порядком, еже земле не толь трудной снести будет. И когда поляком дело и сущую нужду добрым обычаем представим и объявим, что сие к тому намерено, дабы всему неспокойству конец учинить и что сие дело еще более двух месяцов не пробудет, по которых прошествии оное так пременитися принуждено, что иногда толиких вспомощных войск не потребно здесь имети, в котором случае також и его царское величество свои войска ко иным действам употребит, и либо завоеванием мест в Эстляндии и Лифляндии ко общему интересу окончати или оные к пользе короны дацкой инуды куды употребити, и тем пристойный и безопасный мир ко всех сторон удоволствию произвести изволит, когда и тежелые контрибуции здесь в Польше престанут. И несть сумнения, что поляки к вспоможению в том на толь краткое время охотно склонятся и напоследи во всяком случае, когда дело пременити не можно, нарицается в присловии: нужда железо ломает. Учинено в Мариенбурке, августа в 3 день 1710-го, в его, королевского величества, комнате пополудни, в прибытии: его превосходительства генерала-фелтмаршала барона фон-Агилвия, его превосходительства господина генерала графа фон-Флеминга, его превосходительства господина Януса фон-Эберштета, его царского величества генерала от кавалерии, его царского величества генерала-лейтенанта господина фон-Ностица.

Имянем его королевского величества польского и курфирстрской светлости саксонского в его высоком прибытии объявлено вышереченным господам генералом от его превосходительства господина графа фон Флеминга, коим образом его королевское величество за потребно изобрел оных созвати повелеть, дабы с ними о восприяти при нынешних случаях намерения разсудити и советовати. И что его вышепомянутое величество в деле толь кратчее поступити писменно изобразити повелел, в чем его мнение о едином и другом состоит, еже им всем при сем сообщается и о чем они свои мнении и разсуждения свободно объявити могут, ибо в сем ничто иного не намерено, кроме того, что ко обоих сторон величеств высоким интересам произойти может, дабы против общаго неприятеля и оных, иже ему вспомогати дерзнут, противление и ущерб чинити. И по сем им всем и всякому особливо краткое писание, при чем присовокупленное прочитанию сообщено. И всякий по прочтении того и объявленном учиненном между его королевским величеством полским и его царским величеством недавном союзе, ис которого им оное же о предвосприятии воинских действ трактавано чтено есть, на что его превосходительство господин генерал Янус фон Эберстет сице объявил, что он из обстояний нынешних к сему, еже от его королевского величества объявлено и ныне сообщено, ничего убавити, ниже прибавити не знает, ибо он по воинскому обычаю сие обое их величествам высокому интересу весма согласно оберегает. Но сие токмо покорнейше просит, дабы его со обретающимися под его командою войски в таковые места поставить, где бы оным ему потребное прокормление возможно обрести. И просил при том о списке сообщенного пункта и союзных трактатов. Генерал-лейтенант фон Ностиц объявил о предложенном и объявленном писме равное мнение. В протчем же, хотя он никаким особливым указом от его царского величества к ыному послушанию не определен, однакож, усмотря он из сообщенного пункта трактатов (с чего он також себе копию просит), сколь крепко и блиско обоих величества междо

собою обязаны, и признавает, что его королевское величество к вящеславному предвосприятию против неприятеля навстречю итти инфантерии зело потребно имеет, и может лехко разсудити, что когда из недостатку оной погрешение против неприятеля учинится, что потом ему самому в Элбинге с его людьми и со всею протчею инфантериею зело великая опасность будет. И сего ради не может де он отрещися, но хощет столко инфантерии, елико из Элбинга может уделити по его королевского величества имянному указу, которого он в таковом случае просит дати и куды пожелается оным маршировать повелит. Сам же он хощет с протчею инфантериею по имеему его царского величества указу в Элбинге пребывать. Оба господа генералы еще просили о том, дабы сие, еже ныне здесь объявлено и решено, его царскому величеству вскоре сообщено было и дабы они оба от его королевского величества в сем у его царского величества заступление получили, еже им и обещано и что им из того чинити намерено обнадеживаны. Господин генерал-фелтьмаршал барон фон Агилвий при сем упомянул, что ради фуражу лутчее есть еще чрез Варту не ходити, но царские войска могут де при Венгровичах, Цниме, Лабаксене и иных местах стати и позадь себя в воеводстве Иновроктове и Куявском Бресте фуражиравать, где они доволно к нужде своей обретут, токмо чрез Варту не переходили. Еже таким образом и соизволено и договоренось, чтоб по подлинным к нам ис Померании ведомостям, что шведы совокупляются, то тотчас и нам бы маршировать, не дожидаясь пока шведы чрез Одру перейдут, дабы в состоянии и в готовости быти, сколь скоро шведы перейдут, им противо итти. Чем сия конференция и окончалась. Учинено в месте и времяни вышеобъявленном» (ЦГАДА, Кабинет П. В., отд. II, кн. 12, лл. 275—284 об.).

Генерал Янус фон Эберштедт отвечал на указ Петра I после 3 августа (н. ст.), т. е., по его словам, после прибытия «из Мариенбурка к армеи»:

«По прибытию моем из Мариенбурка к армеи ничего не случилось, которое б достойно было всеподданейши доносить. По вашему царскому величеству указу я того ж часу хотел назад уступить, но понеже мне представлено, что большую часть сквозь заповетренные места, в которых пропитание иметь невозможно, маршировать принужденны, чего ради необходимо потребно преже провиантом запастися. И понеже к сему несколько дней пройдет, я между тем господина генерала-лейтенанта Флука к его величеству королю отправил, дабы ему о сем по надлежанию представить, что хотя его величество для помянутые причины за благо изобрел, чтоб я с корпусом здесь еще долее простоял, однакож вашего царского величества высокий указ именный есть, чтоб егда глашение о роззорвании турецком продолжитца, я принужден назад и к оной границы уступить. Ныне уже больше двух недель, что господин генерал-маеор князь Волконской о том ничего не писал, и того ради я чаю, что то предлагалось и что турки, услыша вашего царского величества оружия славные поступки, лутче себя опаметовалися. Сверх того ко мне из немецких стран из многих мест пишут, что король свейской чрез Вену или Венецию инкогнито в свои земли проехал. Сие все в краткое время себя явить принужденно. Полк Санкт-Питерсбурской под командою господина генерала-маеора Видемана, понеже оной еще з другими не случился, я за Вислою недалече от Варшавы оставил, покамест увижу, куды ему потребно будет поворотитца. Моровое поветрие иногда в том и другом полку появлявается, якоже в Устюгском третьего дни капитан и два драгуна от того умерло. Хотя я охотно полки вкупе в линеи бы имел, однакож осквернения преже лишитися их роставил и несмотря на все предостережения возбранить невозможно. Многое число челеди и телег, которое при полках обретаетца, понуждает меня устав экипажу и в продчем жесточайшия порядки учинить, дабы и зло и всякия непорядки, колико возможно, прекратилися. Но как я в труде был

то изготовить, получил я ведомость, что один капитан Ингерманландского полку, которой для воинского суда был над полковником Круз, от поветрия умер, а полковник Дедьют також тем опасно болеет, которое меня всякое предостережения удвоять принуждает. Понеже ваше царское величество июля 20 дня всемилостивейше повелели, чтоб поляком вашего царского величества высокую волю для турского намерения известно учинить, я оное универсалом учинил, с которого копию при сем прилагаю во всеподданнейшей надежде, что то вашему царскому величеству высокому намерению подобно будет. Воеводство Волынское присылало ко мне депутатов представлять, что по вся дни возы с людьми, с детми и со иными вещми проходят, которые им чинят великия утеснения, и просили о избавление, на что я им соответствовал, что моей команды принадлежит возбранить хощу, но тем, которые до того не касаютца и по их скаскам большая часть суть, запретить не могу. Чего ради они просили о том указа от вашего царского величества получить, о котором сим всеподданнейший прошу. Також как ваше царское величество соизволити, чтоб содержено было, что в пошлинных местех в здешнем государстве от вашего величества подданных, по силе сочиненного в Торуне трактату, пошлины со их товаров и скоту». Перед текстом: «В доношении генерала Януся фон-Эберстета к великому государю написано» (ЦГАДА, Кабинет П. В., отд. II, кн. 11, лл. 340—340 об.).

К № 3884. «. . . зело нужен для крейсрехту аудитор. . .» — Здесь, вероятно, имеется в виду суд над фельдмаршал-лейтенантом Гольцем, см. прим. к № 3971.

«. . . и о том писано к Андрею Матвееву. . .» — Это письмо, написанное, вероятно, Г. И. Головкиным русскому послу в Голландии А. А. Матвееву, не обнаружено.

«. . . писал я к вам о писмах. . .» — См. №№ 3851 и 3856.

К № 3885. «Писмо ваше. . .» — Письмо П. М. Апраксина не обнаружено.

«О высылке лесов. . .» — из Казани, см. № 3869. Для строительства Балтийского флота сначала употреблялись местные лесные материалы, но с 1710 г. их стали доставлять в Петербург из Казани, где образовалось особое портовое управление. Оно же ведало и постройкой судов в Казани (В. Чубинский, Историч. обозрение устройства управления морск. ведомством в России, СПб., 1869, стр. 12—13, 29—30; В. Залесский, Казанские лашманы, — Рус. Старина, 1916, № 8 стр. 248).

«. . .дабы калмыки. . . к Дону. . . прикачевали». — В ПСЗ, т. IV, № 2291 напечатаны договорные статьи в шести пунктах, заключенные П. М. Апраксиным с калмыцким ханом Аюкой 5 сентября 1710 г., о верной службе и присылке ратных людей. Здесь же приводится выдержка из письма Петра I к П. М. Апраксину от 19 июля, помеченного августом 1710 г. Возможно, что это опечатка, так как за август письма такого содержания не обнаружено: «Нынешняго 1710 г. августа месяца с нарочным посланным курием его царское величество изволил к нему, боярину и губернатору, собственною своею царскою рукою писать, чтоб ныне в будущую осень всем его хановым людям и другим тайшам самим и людям их многим с улусы прикочевать к Дону и зимовать бы по Дону, которое дело ему, великому государю, надобно для набегов кубанских и воровских донских казаков Некрасова и других».

Согласно заключенному договору и распоряжению Петра I, Аюка назначил 10 000 человек кочевать с осени 1710 г. до весны 1711 г. по притокам Дона — Салу и Манычу для отражения набегов кубанских татар и некрасовцев. В марте 1711 Аюка-хан доносил в Москву: «Пишет де ко мне Петр Матвеевич, чтоб калмык послать. И я де по ево слову калмык послал в осень. И они в указном

месте стоят, а что им делать, не ведают. Посылали де в Азов, что̀ им велят делать и из Азова де к ним писал, что у них вестей никаких нет, а делали б, что им указом великого государя повелено» (ЦГАДА, Кабинет П. В., отд. II, кн. 14, л. 750 и об.).

Военные действия калмыков совместно с русскими войсками продолжались в 1711—1712 гг. (Н. Н. Пальмов, Этюды по истории приволжских калмыков XVII—XVIII вв., ч. 1, Астрахань, 1926, стр. 16—17; Н. Нефедьев, Подробные сведения о волжских калмыках, СПб., 1834, стр. 35).

Ниже приводится Ведомость «О именах судов волских», составленная П. М. Апраксиным в 1710 г. по распоряжению Петра I:

«В прошлом 1710 по подлинному известию по Волге и по Каме и по Оке рекам от Нижняго до Астрахани и вверх Волгою рекою ходят суды и какими имяны зовутца и что имеют в воде входу грузу.

От Астрахани до Нижняго Новагорода суды болшие называютца насады

	Аршины	Футы
Длиною	90	222
шириною	19	22 с полу
вышины	4	10
грузом	3 с четью	8 с получетью
Другие малые насады		
Длины	66	163
шириною	16	40
вышиною	3 2 чети	8 3 чети
грузом	2 3 чети	7 бес получети
Суды называютца гребные		
Длиною	5 4	133
шириною	10 2 чети	36 с четью
грузом	3	7 с получети
вышины	3 2 чети	9 бес чети
Суды особно, называютца ватажские		
Длиною	60	148
шириною	12	30
вышина	3 с четью	8 с получетью
грузом	2 2 чети	6 с четью
Суды называютца лодьи, ходят вниз по Каме и до устья Волгою до Нижняго по большой вешней воде, мерою большая лодья		
Длиною	105	259 с полу
шириною	24	59
вышины	4 3 чети	9 пол 2 чети
Суды называютца межеумок, ходят по Каме ж большой мерою		
Длины	75	185 с полу
ширины	9	22 с полу
вышины	4	10
грузом	3	7 с полу

	Аршины	Футы
Суды называютца каюк большой		
Длины	59	145 с полу
ширины	13 пол 2 чети	33 с полу
вышины	3 с четью	8 с получетью
грузом	2 2 чети	6 с четью
Суды ж, которые ходят от Нижняго до Ярославля и до Твери балахонского дела большой		
Длины	60	148
ширина	14	35
вышина	2 2 вершка	5
грузом	1 3 чети	4 пол 2 чети
Струг галицкого дела большой, они же называютца ржевки		
Длиною	5 4	133
шириною	10 2 чети	26 с четью
вышины	2 2 вершка	5
грузом	1 3 чети	4 пол 2 чети
Судно лотка ярославская большая		
Длиною	4 5	111 с полу
шириною	12 2 чети	31 с четью
грузом	1 с четью	3 с получетью
От Нижняго Окою рекою до Калуги и до Орла ходят суды		
Судно называетца сойма, они же и пауски большие		
Длины	63	155 с полу
ширины	12	30
вышина	1 3 чети	4 пол 2 чети
грузом	1 2 чети	4 бес чети
Судно коломенка малая двойники		
Длиною	45	111 с полу
шириною	9	22 с полу
вышина	1 с четью	3 с получетью
грузом	1	2 с полу
Судно коломенка большая		
Длиною	60	148
шириною	10 2 чети	26 с четью
вышиною	1 3 чети	4 пол 2 чети
грузом	1 2 чети	4 бес чети

Петр Апраксин, генваря 24, 1711» (ЦГАДА, Кабинет П. В., отд. II, кн. 14, лл. 488—492. Напечатано с сокращениями и искажениями—Материалы для истории рус. флота, ч. IV, СПб., 1867, стр. 728—729).

К № 3886. «. . .паки редовыми из рекрут наполнить». — Здесь идет речь о внеочередном рекрутском наборе, связанном с большой убылью солдат от эпидемии чумы. Из указа 1711 г. видно, что в 1710 г. был назначен «другой набор» в 7000 человек со всех губерний (Доклады и пр. Сената, т. I, СПб., 1880, стр. 48). Об этом же говорят указы Петра I губернаторам от 16—17 сентября 1710 г. (№№ 4002—4003). Эти

указы предписывают собрать рекрут «в дополнку армии, ради упатку от моровой болезни в людех». М. Клочков считает, что это был не новый набор, а сбор недосланных по прежним нарядам. По его мнению, набор производился лишь с Московской губернии, а об общем наборе в 1710 г. нет точных сведений (Население России при П. В., т. I, СПб., 1911, стр. 99, 109).

«Сие объяви в собрании в Верхней канцелярии. . .» — Так Петр I называл Ближнюю канцелярию, заседания которой происходили «вверху», то есть в дворцовых палатах Московского Кремля — см. прим. к № 3855.

К № 3887. Об учреждении по дорогам застав для предохранения от чумной эпидемии — указ от 7 июля в ПСЗ, № 2280. См. №№ 3741, 3780, 3829, 3848, 3853—3854.

«Когда прибудет. . . аудитор. . .». — См. № 3884.

15 августа К. А. Нарышкин отвечал Петру I следующее:

«Всемилостивейший государь. Прошедшаго июля в 23-м[1] числе в указе вашего величества ко мне написано: как прибудет к заставе посланной от господина генерала-фельтьмаршала Шереметева аудитор, велено ево у заставе одержать дней 5 или 6, и ежели по осмотру болезни на нем не явится, тогда ево пропустить в Санкт-Питербурх, не мешкав. О чем писано от меня к заставному афицеру и он, афицер, писал ко мне, оной де аудитор указные числа на заставе выжил, а болезни на нем и на будучих при нем не явилось, того ради з заставы к Нарве пропущен. И по тому ево письму он, аудитор, обведен мимо Нарвы и отправлен к Ямбурху сего ж августа в 14-м числе. И после отправления сего числа писал ко мне от Ямбурха генерал-маеор господин князь Долгорукой, тот де аудитор возвращен от Ямбурха паки назад к Нарве и велено ему ожидать указу вашего величества. И ныне он, аудитор, пребывает при Нарве и об нем, ваше величество, что повелишь? Писал ко мне изо Пскова камендант Гулц: на Вологоцкой де и Астраханской полки правиант отправлен в Дерпт прошедшаго июля в 26-м числе. Получен от Риги пакет писем к вашему величеству, которой отправлен при сем. По доношению дохтора Виля писал де к нему из-за линеи лекарь иноземец Беренс, которой у пользованья больных салдат, высылных из Нарвы: в сем де августе месяце прислано за линею из оставших при Нарве от брегады Эваницкого болных салдат 17 человек, на которых де по осмотру ево, лекареву, поветреная болезнь. Вашего величества нижайший раб Кирило Нарышкин. Августа в 15 день 1710 году с Ыванегородцкой горы» (ЦГАДА, Кабинет П. В., отд. II, кн. 11, лл. 542—543).

К № 3888. «Жагреное» ружье. — Жагра — ушастая палка с фитилем, употреблявшаяся при стрельбе (В. И. Даль, Толковый словарь, т. I, М., 1955, стр. 524). Другое значение «жагры» — ружейный замок. Петр I, вероятно, имеет в виду ружья старой конструкции с фитильно-колесным замком, замененные затем ударно-кремневыми (Крепостная мануфактура в России, ч. 1, Л., 1930, стр. XXI; Л. Г. Бескровный, Производство вооружения на русских заводах в перв. половине XVIII в., — Ист. записки, кн. 36, стр. 107).

«. . . а протчих задержи и объяви им причину по приложенному писму от. . . Головкина». — Хотя рижский гарнизон капитулировал на условии, что он будет отпущен в Швецию, Петр I решил временно задержать часть гарнизона с командным составом во главе с генерал-губернатором Штрембергом. Петр I потребовал, чтобы сначала были возвращены в Россию все незаконно захваченные под Нарвой 19 ноября 1700 г., вопреки условиям капитуляции, русские, а затем соглашался отпустить весь рижский гарнизон (ср. № 3828). В связи с этим была составлена соответствующая подробная декларация, которую Г. И. Головкин направил фельдмаршалу Шереметеву для объявления Штрембергу. Текст декларации см. ниже.

[1] Нарышнин в ответном письме датирует указ Петра I не 22-м, а 23-м июля. Здесь явно им допущена ошибка, так как в двух списках письма и у Голикова оно помечено 22 июля.

«...о уневерсале губернатора рижского». — Универсал не найден. Голиковым приводится манифест Шереметева, опровергающий универсал рижского губернатора Штремберга, напечатанный им в Риге 22 октября 1709 г. и содержащий клеветнические выпады против русской армии и ее командования, с целью восстановления рижан против русских (Доп. к Деяниям П. В., т. VIII, М., 1792, стр. 426—431). См. Письма и бумаги П. В., т. IX, вып. 2, № 3548.

«... крайняя нужда тому быть повелевает, чтоб вы... ехали... в Полшу...».— Петр I решил послать фельдмаршала Шереметева в Польшу после того как получил из Константинополя сведения о готовящемся выступлении 40 тыс. турецко-татарского войска в помощь Карлу XII для осуществления его планов восстановления Лещинского польским королем (к № 3876). Создавалась реальная угроза вторжения на территорию Польши турецких войск и одновременного наступления шведов из Померании. Обязательства России по оборонительному союзу с Августом II требовали тщательного изучения обстановки и разработки планов совместной операции русского и польского командования. О посылке Шереметева в Польшу см. №№ 3881 и 3890. Однако вскоре поездка Шереметева была отменена, и в Польшу был направлен М. М. Голицын (№ 3911).

«... в прямое дело тайно произойдет...» — Здесь Петр имел ввиду, что военные действия со стороны Турции могут начаться внезапно, без предупреждения, и тогда русскому командованию придется бросить крупные силы на польский фронт.

Ниже приводится декларация, посланная Г. И. Головкиным фельдмаршалу Шереметеву в Ригу для объявления рижскому генерал-губернатору Штрембергу, в связи с задержанием его и части гарнизона:

«Объявляется чрез сие по указу его царского величества, моего всемилостивейшаго государя, королевскому швецкому советнику и бывшему рижскому генералу-губернатору графу Штромберху, что я, учиненной с ним, господином генералом-губернатором, акорд его царскому величеству, всемилостивейшему моему государю при доношении своем всеподданнейше сообщил и получил от его царского величества на то свое доношение указ последующей, что его величество оной акорд во всех пунктах без всякой отмены исполнить соизволяет. Но, понеже с стороны королевского величества свейского акорды и пароли в настоящую войну к немалому озлоблению и вреду его царского величества не содержаны, а особливо с начала сей войны, после первой под Нарвою бывшей баталии, чрез учиненной от самого королевского величества свейского з генералами царского величества, тамо командующими, акорд и данной изустной от него пароль (что оные имели быть со всеми войски и с ружьем свободно оттуду отпущены), те генералы со многими офицеры и рядовыми противно всенародных прав и воинскому обыкновению и тому данному паролю заарестованы и жесточае, нежели воинские пленники, в Свею, в жестокое заключение отвезены и держаны и по се число тамо обретаются (о чем всему свету, по выданным тогда от стороны царского величества протестациям уже известно). И ниже на розмену и прямых пленных шведов доныне свобожены быть за их упорностию не могли, хотя о том многие предложения с стороны царского величества чинены и чрез посредства иных областей им предложенно о том было. Такоже и князь Андрея Хилкова, яко его царского величества резидента, прежде начатия сея войны ко двору его королевского величества свейского посланного, против всенародных прав в Свее не токмо задержали, но и со всяким озлоблением в жестоком заключении держали, как о том от размененных его царского величества тамо бывших афицеров подлинно известно. И хотя их свейской резидент Книперкрон за паролем, дабы ево, князя Хилкова, против ево освободили, уже более двух лет как с Москвы отпущен, однакож, по се число его, резидента Хилкова, против

того не увольнили. Того ради в воздояние того их недодержанного акорду и поролю повелел его царское величество его, рижского генерала-губернатора, и с ним генерала-маеора Клота и всех офицеров, також и половину здоровых салдат (да уведомления, сколко наших рядовых за поролем задержано) удержать; другую же половину из гарнизону здоровых салдат и всех больных и раненых с определенными в акорде пушками и знаменами и барабанами и с их пожитки, хотя было и того за их швецкие противные поступки не надлежало учинить, с великодушия своего отпустить в Свею безо всякого удержания приказал, о чем к помянутому резиденту посылаетца ныне по указу его царского величества писмо его величества от государственного канцлера, дабы он предложил о том королевского величества свейского Сенату, чтоб они ево, рижского генерала-губернатора и протчих с ним оставленных в Риге розменили на наших генералов и афицеров и редовых, заарестованных и задержанных у них в Свее за вышеписанным королевским паролем. А на которой стороне вышних чинов против другой не достает, то оные на подчиненных офицеров разменены быть имеют. И хотя их, шведов, оставленных в Риге более, нежели наших, в Свее задержанных, обретаетца, однакож, его царское величество с великодушия своего, ежели его величества всех задержанных за паролем генералов, резидента, офицеров и редовых из Свеи освободят, всех тех рижского гарнизону задержанных и излишних без розмены отпустить повелит, о чем о всем к помянутому резиденту Хилкову в вышеозначенном государственного канцлера писме обстоятельно изображено. И дабы он, генерал-губернатор, с тем писмом в Стекголм отправил от себя из задержанных с ним шведов одного маеора, которой бы дал по себе реверс за его, генеральской, и протчих, порукою, что ему оттуду возвратитца с ответом на то писмо паки в Ригу по последней мере в два месяца. И при сем надлежит и ему, рижскому генералу-губернатору, х королевскому свейскому Сенату о сей декларации от себя писать и с нее копию послать, дабы по оной ево и протчих с ним оставленных на вышеписанных наших, за паролем в Свее задержанных, розменили. И того посланного маеора на определенной срок с ответом паки назад без задержания отпустили, ибо ради сего случая он, генерал-губернатор, с протчими, оставленными с ним шведы, удержаны. А ежели Сенат королевской свейской против их, вышеписанных его царского величества задержанных у них за королевским паролем, из Свеи отпустить и розменить не похотят и в два месяца ответу никакого не учинят, то он, рижской генерал-губернатор, со всеми оставленными с ним шведами пошлетца, яко воинские полоняники, к Москве или в ныые которые ближние от Москвы городы и держаны будут с протчими пленными шведами вместе и без той розмены отнюдь в Свею не отпустятца. Сверх сего повелел его царское величество королевскому свейскому Сенату и ему, генерал-губернатору, объявить, что его величество тех своих офицеров и редовых, которые кроме помянутых задержанных, правостию оружия взяты и у них в пленении обретаютца, розменить соизволяет, кроме ж сих задержанных шведов, на таких же равных чинов оружием взятых пленных их народа. И по сей декларации рижского гарнизона салдаты здоровых половина, а болные и раненые все с определенными в акорде пушками, знаменами и барабанами и с их пожитки, да сверх того при знаменах два офицера из Риги в Свею отпущены» (ЦГАДА, ф. Сношн. с Данией, № 4, лл. 190—193). У Ламберти приводится полный текст этой декларации на французском языке (Lamberty, Mémoires pour servir à l'histoire du XVIII siècle, v. 6, pp. 238—240); содержание изложено Голиковым в Доп. к Деяниям П. В., т. VIII, М., 1792, стр. 432—437).

К № 3890. «. . . отправлено. . . к вашему величеству. . наше последнее в 18 день июля. . .» — См. № 3881.

«. . . что они короля швецкого с великим войском чрез Полшу проводить хотят. . .» — Численность этого турецко-татарского войска определялась, согласно донесению П. Толстого, в 40 тысяч человек, см. №№ 3876, 3878 и прим.

«. . .изобрели мы за благо. . . Шереметева от Риги к нашим, в Полше стоящим, войскам. . .послати».— Указ о посылке фельдмаршала Шереметева в Речь Посполитую см. № 3888.

Письмо генерала Януса от 11 июля не обнаружено.

«. . . мы. . . в нашем последнем. . . объявляли, о чем мы нашему генералу. . . писали. . . » — Письма к Августу II и к генералу Янусу фон Эберштедту о стягивании русских войск к польско-турецкой границе, №№ 3881 и 3883.

К № 3892. «Росписи» огородных семян, о которой упоминает Петр I, при письме не оказалось. См. выше № 3635.

«. . . с Стельсом сочтитесь». — О поставке пороха см. № 3864. Об этом Петр писал также в письмах №№ 3898, 3912, 4055.

«. . . да при сем посланном»— т. е. с курьером Петра I — Гр. Юр. Кавериным (Письма и бумаги П. В., т. VIII, вып. 2, стр. 681).

На основании этого письма Петра I А. В. Кикиным в начале 1711 г. была подана в Сенат следующая ведомость: «Надобно его царского величества огороднику Яну Розену в Санкт-Питербурх дерев и семен, потребных к продолжению строения и украшения огорода его царского величества, седмь особ садовников, летами от осмнатцати до дватцати четырех, которые у того дела бывали преж сего. Яблоней и груш, елико его величеству угодно быти имеет, 1000 яблонных черенков и толикож грушных к приванию у лутчих дерев, которые ему приискать у Любса, Стельса, Поппа, всяких огородных цветошных семен, сколко где может получить. И великий государь указал по тому доношению взять седми человек садовников из дворцовых сел, яблоней и груш из Дмитрова и из других мест, где лутчие сады есть, и отправить то все из Московской губернии. . . По распоряжению губернии Московской господина управителя Ершова цветочные семена были взяты из аптеки, а садовые деревья из садов дворцовых и купецких. Садовников дворцовых указное число 11 человек» (ЦГАДА, Кабинет II. В., отд. II, кн. 14, лл. 802—805).

К № 3893. Боярин Петр Иванович Прозоровский, один из ближайших сотрудников Петра I; заведовал приказом Большой казны (Рус. биографич. словарь, Притвиц — Рейс, СПб., 1910, стр. 20—22).

«. . . по заводу денежного двора. . .»— До 1711 г. монетные, или денежные, дворы находились в ведении приказов Большой казны и Морского флота. В 1711 г. был издан указ о передаче монетного дела в ведение канцелярии Сената. В Москве учреждается Купецкая палата, которая должна была выменивать старые деньги и скупать у частных лиц золото и серебро для литья новой монеты. Ей были подчинены и монетные дворы (К. Арсеньев, Царствов. Екатерины I, СПб., 1856, стр. 33—34; Е.Елагин, Ист. рус. флота, прилож., ч. II, СПб., 1864, стр. 421—436; И. Г. Спасский, Петербургский монетный двор от возникновения до начала XIX в., Л., 1949, стр. 6—7). В ведомости 1711 г. о денежных дворах в Москве имеются указания на два денежных двора: Серебряный в Китай-городе и Медный на Монетном дворе (в Замоскворечье, в Кадашевской слободе). Серебряным двором ведали Никита Коковинский и «гость» Семен Панкратьев, Медным — Петр Баскаков и «гость» Михаил Шорин (ЦГАДА, Кабинет II. В., отд. II, кн. 14, лл. 52 об. — 53).

К № 3894. «Писмо ваше. . .» — Это письмо А. И. Репнина не обнаружено.

«Роспись именам Катерины моей сродником».— Родственники Екатерины Алексеевны в 1710 г. не проживали в Риге и найдены не были. Поиски их были возобновлены Петром I лишь в 1722 г., когда рижскому генерал-губернатору Репнину

был дан указ отыскать семейство брата Екатерины, лифляндского крестьянина Карлуса-Самуйлова Скворонского. Он проживал в это время в Польских Лифляндах, в дер. Догабен с 3 сыновьями и 3 дочерьми и с братом Фридрихом. Сестра Екатерины Анна с мужем Михаилом Якимовичем жила в Литве, другая сестра — Христина жила под Ригой, в дер. Когему. Лишь после воцарения Екатерины I, в 1725 г., ее родственники были привезены в Ригу, а в 1726 г. вызваны ею в Петербург, где оба брата в 1727 г. пожалованы графским достоинством (К. Арсеньев, Царствов. Екатерины I, СПб., 1856, стр. 20—21; на стр. 74—75 приводится выписка из дела, касающегося розысков родственников Екатерины, 1722—26 гг. См. также Н. Устрялов, История царствов. П. В., т. IV, СПб., 1863, стр. 127—141).

К № 3895. «З двумя полками пехотными. . .» — Ростовский и Вологодский, см. №№ 3817, 3820, 3903, 3907, 3910.

«. . . Зотову. . . »— Василий Никитич Зотов, нарвский комендант с 3 февраля 1708 г., ревельский — в 1712—1714 гг. (Письма и бумаги П. В., т. VII, вып. 1 и 2, стр. 55—56; Алфавитный указатель фамилий и лиц, уп. в Боярских книгах, М., 1853, стр. 154).

К № 3896. «Письма майора Глебова» — Федор Никитич Глебов. «Капитан-поручик Соловово» — Александр Кузьмич Петрово-Солового. Оба служили в Преображенском полку. Письма Глебова не обнаружены.

После взятия Выборга Преображенский полк получил приказ направиться в Лифляндию, но, по случаю эпидемии чумы, Петр I изменил маршрут, предписав занять карантинную линию вдоль реки Луги (А. Чичерин, История л.-гв. Преображенского полка, т. I, СПб., 1883, стр. 325).

«А которые проезжие будут. . .чрез указ проезжать. . .»— См. №№ 3841, 3842, 3848, 3853 (указы от 26 июня, 4 и 7 июля).

К № 3897. «. . . просим. . . задержаться. . . недалеко от Нарвы. . .» — В Журнале или Поденной Зап. П. В. отмечено, что в августе «курляндский герцог по учиненному договору для супружества с царевною Анною Ивановною из Курляндии приехал к Нарве и, не даезжая онаго города мили за три, для мороваго поветрия, тогда бывшаго, на несколько дней с людьми своими остановился, чего ради из Нарвы на содержание его всякой столовой запас был к нему посылан. . . Того ж августа в 8 день получил он, герцог, от государя грамоту, такоже и от ея высочества своей невесты царевны Анны Ивановны писмо, по которым прибыл в Санкт-Петербург, где со особливою честию был принят» (ч. I, СПб., 1770, стр. 295). Юст Юль также записал в своем дневнике, что 15 августа н. ст. (4 августа ст. ст.) герцог курляндский прибыл в Ямбург, где ему пришлось остановиться, «чтобы выдержать карантин по ту сторону реки Луги». В Петербург он приехал 13/24 августа (Записки, М., 1900, стр. 231 и 233). Ср. об этом Сб. РИО, т. 50, стр. 356—357 и 361. См. выше, № 3798.

Ниже приводится письмо курляндского герцога Фридриха-Вильгельма от 11 июля (н. ст.), на которое отвечал Петр I:

«Пресветлейший, державнейший царь, милостивейший государь отец. Вашему величеству воздаю я подданнейшее благодарение, что вы всемилостивейше соизволили на супружной союз между вашею принцесою племянницею высочеством и мною отческо милостивейше соизволить, притом же действительные знаки ко мне имеемой особливо милостивой склонности подати, яко сие из заключенного до моего подтвержения трактату о супружестве усмотрел и из устного доношения моего действительного советника Лауа пространнее уразумел. И якоже оное, еже междо вашего величества полномочных высоких министров и моих посланных договоренось и заключено, во всех артикулах и пунктах благо и свято содержати я намерен. И ради того вышеупомянутые договоры о супружестве моею ратификациею утвердил

и оных скорейшее вручение прежде помянутому моему действителному советнику Лау поверил и оного по кратких днях с тем отправлю. И тако мя ныне счастливым князем почитаю и забываю с радостию многие печали, которые чрез десять лет принужден искусити, понеже, божиим предусмотрением, ваше величествие сильного помощника и милостиваго отца изобрел. И вы мне не токмо к безопасному владению моих княжеских отцовских наследных арцухств вспомогли и притом против всех внутренних и посторонних трудностей силно вспомогати обещали, но и светлейшую принцессу Анну высочество, дражайший и любви достойнейший залог, ваше величество мне в супружество соизволяете и меня таковым отеческим попечением во владении счастлива и в браке удоволственна сочиняете. И хотя ваше величество вечную похвалу у всего света получаете, что вы единую свою похвалу в том полагаете, дабы все еже к моему удовольствию произойти может, по своему природному великодушию вспомощи и явными опыты мя утвердити, что вы мя отеческою любовию любите, однакож ваше величество всемилостивейше соизволите справедливость мне учинити и верити, что толь великия благодеяния и знаки склонности, ими же мя вы преумножили, вашему величеству, яко верноподданнейшему сыну, со удобвымышленным подтвержением мя всегда являти и вашему величеству сие усердные обнадеживания изустными подтвержении засвидетелствовати буду скоро счастие и случай имети, понеже намерен 21-го сего по-новому, еже бог изволит, отсюды поднятись и путь к Санкт-Петерзбургу предвосприяти, дабы вашего величествия милостивейшее изволение, еже яко правило моих дел, должнейшим почитанием подражаю тем исполнити. Купно же с великим желанием давно желанную ползу получити, вашему величеству персонально услуговати и руце ваши, яко великого монарха и моего государя-отца, в глубочайшем смирении лобызати и знаки моея верносыновния покорности действом объявити, иже во всю жизнь мою непременным обязателством и удобвымышленным почитанием есмь и пребывати буду. Всепресветлейший, державнейший царь, вашего высокоцарского величествия подданнопокорный сын и слуга Фридрих-Вилгельм, герцох курлянский». Перед текстом: «Перевод с письма к его царскому величеству герцоха курлянского из Либавы июля в 11 день 1710-го года» (ЦГАДА, Кабинет П. В., отд. II, кн. 11, лл. 288—290 об. На немецк. яз.: A.-Fr. Büsching, Magazin für die neue Historie und Geographie, fünfzehnter Theil, Halle, 1781, стр. 207—208).

К № 3898. «. . . пришлите... ведомость, сколько . . . есть алтилерии. . .» — Сохранились две табели, относящиеся к 1710 г.: «Табеля алтилерии и амуниции, которая нагружена в суды на Двине» и «Табеля артиллерии и амуниции, которая привезена к Риге на судах» (ЦГАДА, Кабинет П. В., отд. II, кн. 11, лл. 451 и 458).

«Писал к нам Стельс» — английский купец А. Стейльс.

«О книшке швецкой...»—О какой книге идет здесь речь сказать трудно, так как не обнаружено такого издания на русском языке ни 1710 года, ни последующих лет. Возможно, что Петр I имеет в виду шведский воинский устав, который, наряду с воинскими уставами других европейских государств, изучался Петром для составления «Артикула воинского», изданного в 1715 г. В розысках и переводах иностранных уставов Петру помогали И. А. Мусин-Пушкин, Я. В. Брюс и А. А. Вейде (П. Пекарский, Наука и литература в России при П. В., т. II, стр. 346—348). В записи о книгах, готовившихся к изданию в 1708—1709 гг., упоминаются «швецкие артикулы», находившиеся у Мусина-Пушкина (Письма и бумаги П. В., т. VIII, в. 2, стр. 1063). В письме от 19 января 1709 г. к И. А. Мусину-Пушкину Петр I сообщал о пересылке ему «книги праф шведских воинских», а Мусин-Пушкин в ответном письме доносил, что «швецкие артикулы», «выправя, печатать будем» (Письма и бумаги П. В., т. IX, вып. 1, № 2994; вып. 2, стр. 600).

Приступив к составлению Воинского устава, Петр I не только использовал боевой опыт Северной войны, но и многие иностранные уставы и артикулы, главным образом шведские и французские, напр. «Воинские артикулы свейского короля Карла XI» (П. П. Епифанов, Воинский устав П. В., Сб-к «Петр Великий», М.—Л., 1947, стр. 195 и 200).

Из письма Г. И. Головкина от 18 декабря дьякам Посольского приказа видно, какие книги в это время интересовали Петра:

«Михайло Иванович, Василей Васильевич. Которые книги по указу великого государя купил во Франции и в Голандии доктор Петр Посников и привез к Москве — о правах и уложениях окрестных государств, те пришлите сюда с подьячим. Ежели ж которые из тех книг (как я слышу) взяты в аптеку для собрания библиотеки, те надлежит вам оттуду взять и прислать сюда, понеже изволит государь тех книг спрашивать. А иных книг, какие из Посолского приказу в аптеку были отданы, не берите. И в тех, которые ныне надобны и возмете, хотя и росписку дайте. Гаврило Головкин. Из Санкт-Питербурга, 18 декабря 1710» (ЦГАДА, Письма разных лиц на рус. языке, 1710, № 9, л. 87 и об.).

К № 3899. «. . . дабы скоряя карабль к выходу на море изготовить». — Здесь идет речь о новом 50-пушечном корабле «Выборг», названном так в честь взятия крепости Выборг. В письме от 1 августа адмирал Апраксин доносил Петру I, что получил письмо от капитана Скляева «о карабле «Выборхе», которой. . . за последние вехи щасливо выпровадил» (ЦГАДА, Кабинет П. В., отд. II, кн. 11, л. 67. Напечатано в Сб. рус. военно-историч. общества, т. V, СПб., 1893, стр. 111). См. выше. №№ 3782, 3837, 3953 и прим.

«. . . Кикину. . .» — Адмиралтейский советник А. В. Кикин.

К № 3900. «Получили мы письмо из Нарвы» — См. к № 3887.

«Корсаков» — Иван Никитич Римский-Корсаков, ландрихтер Петербургской губернии, с 1712 г. петербургский вице-губернатор.

«. . . к Ракоборю. . .» — Ракобор (Везенберг) город в Эстляндии, на берегу Финского залива.

«Иваницкий» — полковник, к нему письмо Петра I, см. № 3906.

К № 3901. В июне Г. И. Головкин писал в Варшаву Г. Ф. Долгорукому, что «кавалерия» «к Флемингу пришлется немедленно, которой с Москвы вскоре ожидаем» (ЦГАДА, Снош. с Польшей, 1710, № 7, л. 120 об.). Перед непосредственной угрозой со стороны Турции на юге и шведов из Померании русское правительство учитывало всю важность заручиться при польском дворе поддержкой доверенного лица Августа II — министра Флеминга.

К № 3902. «Письма ваши оба. . .» — Письма царевича Александра не найдены.

«. . . мне велено ответствовать». — Письмо к царевичу было написано Петром I, но по соображениям дипломатического характера он скрывал это, так же как в письме к А. А. Вейде, № 3989 и прим.

«. . . безмерною печалью вы суть обдержимы и что в таких руках обретаетесь. . .» — Имеретинский царевич Александр Арчилович участвовал в сражении под Нарвой 19 ноября 1700 г. в чине генерал-фельдцейхмейстера (начальника артиллерии) и в числе других русских генералов был взят в плен Карлом XII. Шведское командование нарушило условие почетной капитуляции, согласно которому русские генералы подлежали освобождению (к № 3963). Положение русских пленных в Швеции было крайне тяжелым, они терпели унижения и лишения «Лучше быть в плену у турок, чем у шведов. Здесь русских ставят ни во что, ругают безчестно и осмеивают», — писал наш резидент в Швеции А. Я. Хилко в 1703 г., а в конце 1709 г. он доносил Петру I, что «сидим в шлотах (т. е. в замках

за замком». Особенно суровый режим применялся в отношении имеретинского царевича. В 1706 г. Александр жаловался, что едва имеет насущный хлеб, и просит помощи, чтобы не умереть с голода (Н. Устрялов, История царствов. II. В., т. IV, ч. 1, СПб., 1863, стр. 63—65; ч. 2, стр. 445).

«. . . и о том позволено было чрез Цедергельма. . .» — тайный секретарь Карла XII, взятый в плен в сражении под Полтавой, был отпущен русским командованием в конце 1709 г. «за паролем» в Стокгольм для предварительных переговоров о размене пленных (к № 3963).

«. . . вы и сами не пожелаете, чтоб свобождением вашим весь интерес государства был испровержен». — Шведская сторона старалась как можно выгоднее обменять царевича, рассчитывая на то, что Петр I пойдет навстречу ее требованиям. Например, в 1703 г. было предложено отпустить Александра за 10 боченков золота, а в 1710 г. Карл XII соглашался обменять царевича на 20 капитанов, 20 поручиков и 20 прапорщиков. Ниже приводится выдержка из ответного письма Александра Арчиловича Петру I от 6 сентября: «Не только на язык, но и на ум мне не приходило, чтобы какой-нибудь детримент [1] государству приключился не только ради нашей свободы, но и тех, которые хотя бы тысячу раз лучше были. На то мы званы: терпеть и умереть за интересы государя и государства». Царевич умер 21 февраля 1711 г. на о. Питео в Ботническом заливе по дороге в Россию, когда шведы согласились обменять его и И. Трубецкого на министра Карла XII — Пипера (Н. Устрялов, ук. соч., т. IV, ч. 1, стр. 63—64; Московский некрополь, т. 1, СПб., 1907, стр. 19).

К № 3903. «. . . что со Фливерком». — Полковник Матвей Фливерк (см. более ранние письма, №№ 3783, 3789, 3817, 3826). Указ Петра I к нему — № 3895.

«. . . сему посланному» — Григорий Чертенский, курьер Петра I.

«. . . коликое число было в Риге. . . людей. . .» — По показанию шведского генерала Левенгаупта, захваченного в плен под Переволочной в 1709 г., в рижском гарнизоне до осады Риги русскими насчитывалось 16 тыс. человек (Письма и бумаги П. В., т. IX, вып. 2, стр. 1118). Эта цифра сходится с теми данными, которые мы находим в «Записках» датского посла Юста Юля. По его сведениям, рижский гарнизон до осады состоял из 25 полков — до 16 тыс. человек; при сдаче Риги гарнизон уменьшился до 5165 чел., из них здоровых было 2229, больных — 2936 чел. (М., 1900, стр. 226—227). Ср. к № 3856. Барон Гюйссен в составленном им Журнале Петра I указывает другие цифры: до осады в гарнизоне числилось до 12 тыс. человек. Здесь же дается реляция о взятии г. Риги, с перечислением, сколько в нем было людей, артиллерии и т. д. (Ф. Туманский, Собрание разных записок о П. В., ч. 8, СПб., 1788, стр. 281—282, 287—292). См. также В. Г. Болдырев, Осада и взятие Риги рус. войсками в 1709—10 гг., Рига, 1910, стр. 53.

К № 3904. «Два письма ваши. . .» — Письма Б. П. Шереметева не обнаружены.

«О гварнизоне швецком. . .» — распоряжение об этом см. к № 3888.

«О блокаде Пернова» — См. № 3871.

«. . . тем двум полкам, что со Фливерком. . .» — Об этом см. письмо Петра I к полковнику Фливерку, № 3895.

«. . . как прежде писано» — См. № 3871.

Рекруты, «которых с Москвы ведет Иван Стрешнев» — сын Т. Н. Стрешнева. См. выше №№ 3705, 3792.

«. . .министру Левольду. . .» — лифляндский дворянин Г.-И. Левенвольде, назначенный в 1710 г. от русского правительства лифляндским губернатором. С разверты-

[1] То есть ущерб.

ванием военных действий на территории Лифляндии Левенвольде вынужден был бежать, потеряв свои имения. В конце 1709 г. он вернулся на родину (Юст Юль, Записки, М., 1900, стр. 251). См. выше, к № 3618.

К № 3905. «. . . таблицу о карабельных пушках аглинской препорции всех рангов. . .». — Эта таблица при письме не обнаружена. В 1710—1712 гг. на Олонецких и Липецких казенных заводах приступили к литью тонкостенных корабельных пушек по новым чертежам:

24-х фунт. — длина 18 калибров[1], вес 155 пуд.

18-ти фунт. — длина 19½ калибров, вес 177 пуд.

12-ти фунт. — длина 20 калибров, вес 80 пуд.

8-ми фунт. — длина 20 калибров (Материалы для истории рус. флота, ч. III, СПб., 1866, стр. 518—519).

«. . . книшка маленкая швецкая. . .» — См. № 3898 и прим.

К № 3906. «Пискорской. . .» — адъютант Петра I. В 1709 г. посылался с секретным поручением к нашему послу в Константинополе П. А. Толстому (Письма и бумаги П. В., т. IX, вып. 2, стр. 836 и 896).

«. . . о чем будет вам предлагать. . .» — См. № 3907, п. 2.

К № 3907. «Указ» бригадиру Иваницкому — См. № 3906.

«Указ» Шереметеву — См. № 3904. Полки Ростовский и Вологодский находились под командой полковника Фливерка, указ им, №№ 3895 и 3904.

К № 3908. «. . . прислать ведомость. . .» — Эта ведомость не обнаружена (об этом к № 3903).

К № 3909. «. . . сей посланной. . .» — Я. Я. Брант. Принят на русскую службу штурманом в 1703 г.; в том же году произведен в капитаны; в 1721 г. — лейтенант, в 1736 г. — командир фрегата «Гектор» (Общий морской список, ч. 1, СПб., 1885, стр. 57; Письма и бумаги П. В., т. II, стр. 282.).

«. . . напишите ево в нашу роту. . .» — В 1694 г. при Преображенском полку была учреждена особая артиллерийская команда, названная Петром I «бомбардирской ротой» (А. Гиппиус, Лейб-гвардии бомбардирская рота, СПб., 1883).

К № 3910. — «Писмо ваше. . .» — См. ниже. Табели при письме не оказалось.

О полках Ростовском и Вологодском, которые «имеют указ» маршировать к Ревелю, см. к № 3907.

Доношение К. Л. Нарышкина от 24 июля:

«Всемилостивейший государь. Сего июля 24-го числа писал ко мне от Дерпта маеор Суморощкой. Сего ж де июля в 22-м числе прибыли к Дерпту его сиятелство герцух курлянской да с ним генерал Рен и пруской посланник и требуют, чтоб было на каждой подставе по 109 подвод, да провожатых салдат по капральству на подводах же, также бы правианта, живности и питья, со удоволством. И я как напред того против писма светлейшаго князя Александра Даниловича, так и ныне к нему, маеору, и к афицерам, которые на подставех, писал, дабы они его сиятелству и при нем будучим воздавали подобающую честь и пищею и питьем доволствовали и подводы, сколко возможно собрать и на чем им мочно ехать, на подставах учредили и нигде б не задерживали. А как будут приближатца к заставе, то б к нам писали заранее, дабы нам его сиятелство принять с подобающею честию. А о пропуске пруского посланника, которой ныне в Дерпте с его сиятелством, ваше величество, что повелишь, понеже напред сего по писму светлейшаго князя Александра Даниловича велено по прибытии его к Дерпту отдержать ево до указу вашего вели-

[1] Калибр — диаметр канала огнестрельного оружия; длина в 18 калибров означает, что длина ствола в 18 раз больше диаметра его канала (Краткий технич. словарь, М. — Л., 1934, стр. 193).

чества при Дерпте. И о пропуске ево указу от вашего величества нам не прислано. После прежних 3-х нарвского гварнизона болных, вывезеных из Нарвы и умерших в деревни салдат, сего июля з 21-го числа заболело еще салдат же 5 человек, на которых по ведомости дохтора Виля явилась болезнь поветреная у 4-х под пазухами, а у одного в паху. И те салдаты из Нарвы вывезены к линее в леса, и из них двое по сие число умерло, а трое еще живы. Вашего величества нижайший раб Кирило Нарышкин. Июля в 24-й день 1710 года, из Нарвы» (ЦГАДА, Кабинет П. В., отд. II, кн. 11, лл. 471—472).

Ниже приводится письмо К. А. Нарышкина от 30 июля, на которое отвечал Петр I:

«Всемилостивейший государь. Доношу вашему величеству. С нашего приезду в Нарву в доме нашем, где мы стояли, милосердием божиим не токмо умерших не было, но и одержимых такою болезнью (о какой ныне обноситца, от чего да сохранит нас всемогущий бог) не бывало. Однакож, получа от светлейшаго князя Александра Даниловича указ и по оному определя, кому что надлежит об отправлении и о вывозе из Нарвы к морю на берег реки Неровы правианта и о протчем, выехал я из Нарвы и з домашними своими на Ивановскую сторону сего июля в 28-м числе и стал подле рогаток на горе. А в Нарве вместо каменданта оставил подполковника Грекова и дал ему письмо против указу его светлейшества, дабы о состоянии нарвском, а особливо о обстоящей болезни (которую да прекратить всемогущий бог) ежедневно к нам писал, а писма б из города велел спускать в ящике во особое место, где люди не ходят, и на том бы месте стоять часовому для приему тех писем, которой бы, оной ящик окуря доволно мозжевелником, потом те писма вынимал и, паки б окуря, присылал ко мне. И сего июля в 30-м числе он, подполковник, прислал ко мне табель обретающимся в нарвском и иванегородцком гварнизонех афицером и урядником и салдатом сего ж июля по 29 число, с котораго, учиня табель же, посылаю до вашего величества за приписанием своей руки при сем. А что в том табеле написано умерших за линеей посли прежней осмидневной табели 9 человек и в том числе 4 человека те, о которых по лекарской ведомости я к вашему величеству сего ж июля в 28-м числе писал. Вашего величества нижайший раб Кирило Нарышкин. Июля в 30 день 1710 году, с Ыванегородцкой горы» (ЦГАДА, Кабинет П. В., отд. II, кн. 11, л. 426 и об.).

К № 3911. «Ведомость из Царяграда от посла... Толстого»—см. №№ 3876, 3878 и примеч.

«Послан к нему, генералу Янусу, указ» — См. № 3883.

«Приехав ему... к вышеозначенному... войску...» — Посылка М. М. Голицына в Польшу к русскому корпусу совпадала с назреванием осложнений в русско-турецких отношениях, когда стало известно, что в Бендерах сосредоточено 40-тысячное турецко-татарское войско, готовое двинуться в Речь Посполитую для сопровождения Карла XII. Можно было опасаться, что Турция использует сложившуюся обстановку для того, чтобы открыто выступить на стороне Карла XII и помочь ему восстановить в Речи Посполитой господствующее положение партии Лещинского. Положение русского корпуса имело особо важное значение, так как на него возлагалась двойная задача: с одной стороны, согласно договору с Августом II от 9 октября 1709 г., он должен был оказывать помощь польско-саксонским войскам в обороне от наступления шведов из Померании, а с другой — служить заслоном от возможного вторжения на польскую территорию турецко-татарских войск. В этой сложной обстановке доверить единоличное командование корпусом недавно поступившему на русскую службу генералу Янусу было рискованно. Кроме того, здесь необходим был человек, хорошо разбиравшийся во внутриполитической обстановке Речи Посполитой и достаточно авторитетный в глазах высшего польского командования и сенаторов. Этим требованиям удовлетворял М. М. Го-

лицын, тем более, что еще в 1709 г. перед Полтавой он уже выполнял аналогичную роль в Речи Посполитой при заднепровском корпусе, который находился под командованием Гольца. Посылая Голицына для командования корпусом совместно с Янусом, Петр I дал ему, как особо доверенному лицу, секретный наказ. В этом наказе ставится задача держать русские войска, находившиеся в Польше, вблизи турецкой границы и особенно следить за турецким отрядом, который должен был сопровождать Карла XII. Не желая создавать конфликта с Турцией, русское правительство готово было пойти на уступки в вопросе о численности турецкого конвоя Карла XII при проходе его через Польшу. В первоначальных переговорах с турецким правительством оно соглашалось на 500 чел., затем П. Толстому было указано, что это число может быть увеличено до 5 тысяч, наконец, в наказе М. Голицыну предписывалось не препятствовать, если турецкий отряд превысит и эту цифру. Однако Россия шла на эти уступки при условии, чтобы Карл XII отправился из Бендер прямым путем до своих земель, а сопровождавший его турецкий отряд, не задерживаясь в Речи Посполитой, вернулся обратно. Трудность положения заключалась в том, что Август II, опасаясь наступления шведских войск из Померании на Саксонию или польскую территорию, дал указание русскому корпусу отойти от турецкой границы по направлению к Вратиславу и Плоцку. Петр I в своем письме к Августу II от 23 июля просил временно отменить этот указ о движении русского корпуса, убеждая его в том, что главная задача сейчас «проводить» Карла XII, после чего русское войско может быть использовано против шведских войск, находившихся в Померании (№ 3890).

В наказе Голицыну подчеркивается, что если Август будет принуждать русский корпус отойти от турецкой границы вглубь Речи Посполитой, то объявить ему, что без царского указа «того чинить они не могут». Как видно из этого наказа, русское командование предусматривало несколько вариантов в зависимости от действий турецких войск и их численности. Если бы турецкий отряд в три—пять тысяч человек повернул вглубь Польши, а шведские войска из Померании также начали бы наступление, то в этом случае русскому корпусу следовало выполнять приказ Августа II о соединении с его войсками. Однако если турецкое войско пойдет «великой силой» — тысяч 20 или более, кроме татар, и для русского корпуса возникнет опасность, что он будет отрезан от своей земли, то в таком случае отступать к своим границам. При этом во всех вариантах подчеркивается необходимость действовать так, чтобы у турок не было основания обвинять Россию в инициативе нарушения мирного договора с Портой. Поэтому предписывалось во всех случаях удерживать турок путем переговоров «от разрыву мира». Пункт 5-й наказа М. М. Голицыну показывает отношение русского правительства в этот период к Августу II, а также к ряду влиятельных лиц из руководящего круга польско-литовской знати. Осторожность в отношении Августа II в 1710 г. диктовалась тем, что в это время распространялись слухи, что Август не прочь заключить сепаратный мир с Карлом XII. Неустойчивое поведение некоторых польско-литовских сенаторов показывало, на кого из них можно положиться с точки зрения верности союзу с Россией. В наказе Голицыну руководящие деятели Речи Посполитой делятся на 3 группы в зависимости от их надежности. К 1-й, как наиболее надежной, отнесены коронный подканцлер Ян Шембек, епископ куявский К.-Ф. Шанявский и литовский гетман Л.-К. Поцей. В известной мере можно полагаться на коронного польного гетмана С.-М. Ржевуского, литовского — С. Денгофа и коронного подскарбия Менчинского. К 3-й группе причислялись все остальные, в том числе и коронный гетман А.-Н. Сенявский. К ним рекомендовалось относиться ласково, но следить за их поступками.

К № 3912. «. . . счет с Стелсом. . .» — О расчетах с ним за порох, поставляемый в казну, см. № 3892.

О шведах, живущих в Немецкой слободе в Москве, «которые ходят в слободе по воле». — Придворные шведского короля Карла XII, захваченные в плен при Полтаве и Переволочне в 1709 г., были отправлены в Москву, в Москве же были оставлены шведские генералы и часть офицеров. Пленные пользовались большой свободой, ходили по городу без караула. Строгости в отношении шведских пленных были приняты лишь в 1712 г., но вскоре опять отменены (Я. Грот, О пребывании пленных шведов в России при П. В., — Журн. МНП, 1853, № 2, стр. 123, 128, 134).

«. . . ведомость. . . сколько. . . на Москве артилерии. . .» — Эта ведомость не сохранилась.

К № 3913. «Царица Параскевия Феодоровна» — вдова царя Ивана Алексеевича.

«. . . для свадьбы племянницы нашей. . .» — царевны Анны Ивановны с курляндским герцогом Фридрихом-Вильгельмом — см. № 3959.

К № 3915. «. . . Стромберха. . . отправь. . . суды. . .» — Рижский губернатор Нильс Штремберг вызывался в Петербург в связи с предполагаемым обменом его на генерала Вейде, см. к № 3963.

«. . . уневерсал, которой он выдал. . .» — Об этом см. № 3888 и примеч.

К № 3916. В Походном журнале Петра I 1710 г. под 14 ноября отмечено, что в этот день в доме Меншикова на Васильевском острове состоялась свадьба карла Екима Волкова. «И для той свадьбы карлы все с Москвы были привезены мужеска и женска полу, которых числом было всех близко ста» (СПб., 1854,стр. 23). Об этом же сообщал секретарь английского посольства в Москве Вейсброд в Лондон эсквайру Никласу Роу 31 августа (11 сентября н. ст.): «Отсюда отправляют семьдесят карликов, богато одетых в красные кафтаны с золотым галуном, которые должны присутствовать на свадьбе карлика с карлицей в Петербурге» (Сб. РИО, т. 50, стр. 360). Ср. описание этой свадьбы в Записках датского посла в России Юста Юля (М., 1900, стр. 261—264) и секретаря ганноверского посла Вебера (Рус. Архив, 1872, кн. 6, стб. 1682). См. Петербург петровского времени, Л., 1948, стр. 147—148. Сохранилась роспись карликов, отосланная во исполнение указа Петра I. В ней отмечено, что от царицы Прасковьи Федоровны и 20 представителей знати (А. П. Салтыков, А. Л. Нарышкин и др.) взято 60 карликов и 5 карлиц. Кроме того, у девяти знатных лиц, перечисленных в указе Петра I, совсем не оказалось карликов — П. Хованский, П. Шафиров, М. Голицын, И. Бутурлин, М. Гагарин, Б. Куракин, Ф. Апраксин, Н. Зотов, Ф. Голицын (ЦГАДА, Кабинет П. В., отд. II, кн. 11, лл. 678—680). Имеется гравюра А. Зубова, воспроизводящая свадебный пир карликов во дворце А. Д. Меншикова.

Ф. Ю. Ромодановский отвечал Петру I 30 августа следующее:

«Господине генерал Петр Алексеевич, здравия твое при всяком пожелательном благополучении да сохранит десница вышняго на лета многа. По письму от милости твоей и по росписе, какова ко мне прислана, карлы сысканы и посланы с капитаном с Осипом Сипягиным, а сколько карл и карлиц послано и чьих домов, в сем письме послана к милости твоей роспись. А царица Марфа Матвеевна и царевна Марья Алексеевна посылают от себя: царица Марфа Матвеевна посылает карлу да две карлицы, царевна Марья Алексеевна карлицу и Андреева Апраксина карлу с своими ж посылает. Князь Федар Рамаданафской. Из Москвы, августа в 30 день» (ЦГАДА, Кабинет П. В., отд. II, кн. 11, лл. 667 и об.).

К № 3917. «Преж сего писали мы к вам. . .» — См. № 3783 и прим.

«. . . надобно им учинить оклады против наших. . .» — Известно, что в это время артиллерийские служители получали месячное жалованье в следующем размере: капитаны — 15—18 руб., поручики — 12—15 руб., штык-юнкера — иностранцы — 7—9 руб., русские — 5 руб.; сержанты — иностранцы — 5 руб., русские — 3 руб. Бомбардиры в год: капралы — 20—24 руб., рядовые — 14 руб. 40 к. (ЦГАДА, Кабинет П. В., отд. II, кн. 19, л. 139). Ср. выше №№ 3593, 3646, 3763.

К № 3918. «Доноситель сего писма. . .» — Иван Иванович Суворов, сын генерального писаря И. Гр. Суворова. Сохранилась его расписка в получении «государева жалованья» — 300 рублей «для бытия сына своего впредь во окрестных государствах в науках» (ЦГАДА, Кабинет П. В., отд. I, кн. 62, л. 146). И. И. Суворов — по всей вероятности, брат В. И. Суворова — отца А. В. Суворова. Согласно разным источникам, они оба являлись сыновьями генерального войскового писаря[1].

С 1715 г. И. И. Суворов знакомился за границей с сооружением каналов, доков и гаваней (В. Берх, Собрание писем Петра I к разным лицам, СПб., 1829, ч. 1, стр. 302). О И. И. Суворове в литературе никаких сведений не имеется и факты, относящиеся к его биографии, например, путешествие за границу, приписываются его брату В. И. Суворову — отцу А. В. Суворова (Рус. биографич. [словарь] (т. 20), СПб., 1912, стр. 90; Историч. Вестник, т. XV, 1891, стр. 72).

К № 3919. «Письмо ваше. . .» — Это письмо Б. П. Шереметева не найдено.

Об отправке И. Т. Стрешнева к Риге см. № 3904.

К № 3920. «. . . из вашего. . . писания. . .» — Это письмо Августа II не найдено.

«. . . о освобождении. . . Вишневецкого. . .» — Михаил Вишневецкий, за которого Август II просил Петра в письме от 13 апреля, — великий гетман Литовского великого княжества, примкнувший в 1707 г. к польской партии, враждебной России. После Полтавской победы и вступления Августа II в Речь Посполитую Вишневецкий начал переговоры о возвращении в коронное войско. В октябре 1709 г. он был захвачен русским командованием и препровожден в Киев. На состоявшемся в апреле 1710 г. польском сейме, в п. 5 статей, предложенных для ответа русскому послу в Речи Посполитой Г. Ф. Долгорукому, ставился вопрос об освобождении Вишневецкого из-под стражи. На этот пункт Долгорукий отвечал, что так как Вишневецкий предался шведам, за что взят русским командованием в Речи Посполитой за караул как неприятель, то он может быть освобожден только по распоряжению Петра I (ЦГАДА, ф. Снош. с Польшей, 1710, № 7, лл. 31об., 54 об.—55; Письма и бумаги П. В., т. IX, вып. 2, стр. 1322—1324). В донесении английского посла Витворта имеется указание, что в середине ноября в Петербург «привезен из Украины князь Вишневецкий с целью освободить его» (Сб. РИО, т. 50, стр. 386).

«. . . от генерала Синицкого» — Криштоф Синицкий, литовский генерал артиллерии, принадлежавший к враждебной России партии. В 1710 г. сдал г. Быхов на капитуляцию бригадиру Волконскому.

«. . . Денов. . .» — Станислав Денгоф, маршалок генеральный Сандомирской конфедерации, принадлежал к партии Августа II и сторонников России в Речи Посполитой.

К № 3921. «от. . . Потоцкого. . .» — Стражник коронного польского войска Стефан Потоцкий, принадлежавший к враждебной России партии в Речи Посполитой (Письма и бумаги П. В., т. IX, вып. 2, стр. 1190—92). Ср. выше №№ 3583, 3667 и прим.

К № 3922. «. . . из писем. . . Шереметева. . .» — Эти письма не обнаружены.

---

[1] В книге П. Н. Петрова, История родов русского дворянства, указано, что отец В. И. Суворова служил писарем в Преображенском полку (т. I, СПб., 1886, стр. 247).

«. . . чтоб жечь у всякой роты. . . . мажвелник» — См. такое же распоряжение об окуривании писем можжевельником в указе от 29 сентября (ПСЗ, т. IV, № 2300).

К № 3923. «О писмах долговых. . .» — См. №№ 3851, 3856, 3884, 3888, 3923.

«. . . паки подтвержаем вам. . .» — См. № 3919. Об этом же Петр I писал и А. И. Репнину (№ 3922).

К № 3924. «. . . получили ведомость от генерала-майора Бука, что Динаментшанц. . . здался. . .» — Извещение Бука о взятии крепости Динамюнде не обнаружено. Полковник Бук был произведен в генерал-майоры после Полтавской победы (Письма и бумаги П. В., т. IX, вып. 1, № 3312). «Динаментшанц» — крепость в устье Зап. Двины — Динамюнде, сдалась 8 августа. Подробную реляцию см. в Книге Марсовой, СПб., 1766, стр. 133—136 (журнал осады и сдачи крепости; план крепости № 13). В Журнале или Поденной Зап. П. В., ч. 1. отмечено: «Августа в 13 день получена ведомость от генерал-майора Бука, что он Динаминд взял» (СПб., 1770, стр. 290; реляция об этом, стр. 291—292). Капитуляция динамюндского коменданта К.-А. Штакельберга от 1 августа с резолюцией фельдмаршала Шереметева от 7 августа см. в Сб. РИО, т. XXV, стр. 292—301. 14 августа Ф. М. Апраксин, сообщая о получении письма Петра I, поздравлял его с приездом курляндского герцога Фридриха-Вильгельма (Сб. военно-ист. материалов, вып. V, СПб., 1893, стр. 111).

К № 3925. Шнява («шнава») — небольшое двухмачтовое морское судно, вооруженное 14—18 пушками малого калибра.

Ватерлиния («ватарлинея») — черта, по которую судно должно грузиться.

Мидельшпангоут — среднее, поперечное ребро судна.

Ф. С. Салтыков находился в Новой Ладоге, откуда 29 ноября он доносил о строительстве шняв Петру I:

«Всемилостивейший государь, в милости божии, здравствуй. Извествую вашему царскому величеству, что у нас при Новой Ладоге у строения отправляетца. На первую шнаву шпангоуты все набраны, только несколько их еще не поставлено. На другую шнаву шпангоуты набраны же, только еще ахтарштевень четырех шпангоутов не зделано, а которые шпангоуты зделаны, и те ставим. И чаю, государь, что декабря к последним числам и другая шнава к огибке досок в готовности будет. А первую можно будет досками огибать того ж декабря с средних чисел. На первую шнаву балки и кальвы отправлены все и на другую кальвы отправлены все ж. А в работе, государь, у обеих шнав остаетца до огибки досок только 4 шпангоута, гапсисы, фашион, писськилсоны, на одну шнаву балки, на обе шнавы рыбинсы и то, государь, надеюсь, что отправитца, не умешкав. Вашего высочайшего престола нижайший раб Федор Салтыков. Из Ладоги, ноября 29 дня 1710» (ЦГАДА, Кабинет П. В., отд. II, кн. 11, л. 706 и об.).

К № 3926. «Понеже мы здесь имеем ведомость. . .» — О том, что шведский генерал Гильденштерн намеревается идти в Саксонию во владения Августа II, см. письмо к М. Голицыну (№ 3911), а также № 3658.

«Бутурлин» — Ив. Ив. (младший), один из сподвижников Петра I. Участвовал в Азовских походах 1695—96 гг. С начала Северной войны был произведен в генерал-майоры. В сражении под Нарвой в 1700 г. командовал двумя гвардейскими полками. После битвы сдался вместе с другими генералами на капитуляцию вследствие обещания Карла XII дать свободный пропуск русским войскам. Но это обещание не было выполнено, и Бутурлин был отправлен в Стокгольм в качестве военнопленного (Рус. биограф. словарь [т. III], СПб., 1908, стр. 549—551). Об отпуске Бутурлина из Швеции Петр I писал Шереметеву 30 июня (№ 3846). И. И. Бутурлин был обменен на шведского генерала Мейерфельда.

«Принцеса вольфонбительская» — будущая жена царевича Алексея Петровича — Шарлотта-Христина-София, из дома Брауншвейг-Вольфенбюттель, родная сестра жены будущего германского императора Карла VI. «Принц вольфонбительский» — ее отец, Людвиг-Рудольф. Брак этот имел целью заручиться надежными союзниками в Северной Германии. Дело о браке вел русский резидент в Берлине — Урбих. Б. И. Куракин во время своего пребывания в Ганновере в конце 1709 и в первой половине 1710 г. также принимал участие в сватовстве принцессы. Папа Климент XI старался расстроить этот брак. Он прислал в Дрезден, куда ехал царевич для занятия науками, своего представителя Аннибала, который секретно предложил Августу II сосватать царевичу католическую принцессу из Саксонского дома (С. И. Кедров, Русь П. В. за границей, — Рус. Архив, 1905, № 3, стр. 413, 415, 419.; Н. Р. Устрялов, История царствования П. В., т. VI, СПб., 1863, стр. 23; Письма и бумаги П. В., т. IX, вып. 2, 1325—1328). См. выше о поездке царевича Алексея за границу, №№ 3610, 3611.

Выдержка из письма Антона-Ульриха вольфенбюттельского от 2 сентября к русскому резиденту в Берлине Урбиху:

«Из Вольфенбителя. — Объявляют мне из Дрездена от 25-го августа, что прибыл туды куриер от 22-го сего месяца от его царского величества, еже еще не учинилось после их отдаления от оного, и что таят гораздо содержание писма, которое сей куриер вручил царевичю и иным московским господам, которые при нем суть. Но великое смущение, которое содержание писем вышеимянованных приключило оным, и непрестанные конференции, которые держали после его прибытия, значат, что подвигнут небо и землю к помешанию супружества не токмо с принцесою волфенбителскою, но и со всякою чюжестранною, и что оные, которые суть около его высочества, ищут внушить противность к чюжестранным. И междо тем младый граф Головкин есть всех присутствующих при принце благоразсуднейший и честнейший. Но мой кореспондент зело не доверивает князю Трубецкому, присовокупляя, что они учинят все на свете отвратити или умедлити заключением супружества. Некоторая госпожа объявляла тож и самому князю волфенбителскому и что госпожа Матвеева объявляла в розных разговорех в проезде своем чрез Дрезден, что царевич никогда не возмет себе в супругу чужестранную, хотя она впротчем удовольственна была двором волфенбителским и особливо его светлостию князем. Еще господин Ностиц, посланник полской при Гановере, писал от 31-го августа, объявляя о супружестве сем: имеет де он подлинные письма, которые великую трудность и печаль мне сочиняют, но я не дерзаю их поверить перу» (ЦГАДА, Кабинет П. В., отд. II, кн. 12, лл. 107—108. Другое письмо Антона-Ульриха к Урбиху, посланное в августе, см. у Н. Устрялова, История царствования П. В., т. VI, СПб., 1863, стр. 24—25).

К № 3927. «Зело мне приятно. . . что вы ныне. . . на караблях ездите. . .» — В царском указе от 31 мая 1708 г. о посылке за море, в Англию, дворянских детей для обучения морскому делу, среди 25 посланных значатся Александр и Иван Львовичи Нарышкины (Материалы для истории рус. флота, ч. III, СПб., 1866, стр. 20—23). Подробности о пребывании их в Англии см. в Письмах и бумагах П. В., т. VIII, вып. 2, стр. 707—709. Комиссаром для надзора за молодыми дворянами, изучающими морское дело за границей, был послан князь Иван Борисович Львов. Донося в 1713 г. Петру I об успехах молодых людей, Львов писал: «Александр и Иван Нарышкины по вся годы на практиках были и ныне живут в Сардаме, учатся оснастке кораблей с великим прилежанием». В 1718 г. братья Нарышкины находились во Франции и сами уже руководили учебой русских гардемаринов (Материалы для истории русского флота, ч. III, СПб., 1866, стр. 61, 170). О пребывании и учебе

молодых дворян за границей см. «Записки Ив. Ив. Неплюева», плававшего на русских и иностранных кораблях в качестве гардемарина с 1716 по 1720 г. (СПб., 1893 г.).

А. и И. Нарышкины отвечали Петру I 26 декабря из Амстердама:

«Августейший император государь, государь всемилостивейший. Богоподражательные величества вашего милости, чрез государское ваше писание и сиротству нашему показанные, раболепно лобызая, с подданейшим благодарением самих себе и всю жизнь нашу на исполнение высочайших изволений и указов вашего императорскаго величества рабски поддаем и, припад к вашим государским ногам, челом бьем. Императорскаго величества вашего последние нижайшие раби Александр Нарышкин, Иван Нарышкин. Из Амстердама, декабря в 26 1710» (ЦГАДА, Кабинет П. В., отд. II, кн. 11, л. 398).

К № 3928. «. . .також ныне и в нашем указе, посланном до рук подканцлера коронного Шембека. . .» — Указ генералу Янусу фон Эберштедту, посланный ему, очевидно, одновременно с письмом к Голицыну, не обнаружен. Подканцлер коронный Ян Шембек был одним из самых верных сторонников России и Августа II в Речи Посполитой.

«. . . вам роспись приложена. . .» — Роспись лиц, являвшихся сторонниками России, чьи маетности освобождались от взимания провианта и других поборов, при письме не обнаружена. 5 сентября 1709 г. Петром I был послан Б. П. Шереметеву указ об освобождении маетностей литовских сенаторов от всяких военных поставок (Письма и бумаги П. В., т. IX, вып. 1, № 3400; здесь же, вып. 2, стр. 1218 приводится «роспись» охранных универсалов на земельные владения литовской шляхты). Ср. № 3658.

«. . . как мы были в Жолкве» — Петр I был в Жолкве с 11 января по 11 марта 1707 г. (Письма и бумаги П. В., т. V; указы о сборе провианта с польских маетностей — там же, №№ 1517, 1518, 1554).

«. . . Ностиц пишет. . .» — Это письмо Ностица не обнаружено. О недостатке в провианте и обмундировании для войск, стоявших в Лифляндии и Эстляндии, см. №№ 3763 и стр. 706.

К № 3930. «. . . insonderheit der Stadt Reval. . . unsz zu bemächtigen, unsz necessitiret finden» (в особенности мы сочли необходимым овладеть городом Ревелем). — Ревель был взят 29 сентября. Универсал посылался в осажденную крепость, чтобы заручиться поддержкой населения, особенно рыцарства и магистрата, игравших в управлении городом первостепенную роль.

«. . . die aber, welche sich absentiret haben möchten wiederkehren. . .» (те же, которые удалились, пусть вернутся). — Такое же распоряжение в отношении Лифляндии было послано Петром I 17 октября (№ 4053).

«. . . alsz einige in Liefland sich muthwillig über den Hals gezogen. . .» (кои были совершены в отношении некоторых дерзких злоумышленников в Лифляндии). — Эти факты в документах не обнаружены.

«. . . alle ihre alte Privilegia, Freyheiten. . . heylig zu conserviren» (все ее старые привелегии, свободы. . . свято сохранить) — см. к № 4020.

«. . . so wir dem Fürstenthumb Liefland. . . zugewand» (которые мы оказали княжеству Лифляндскому) — См. №№ 4020, 4021.

К № 3931. В указе капитан-поручику Ушакову предписывалось на месте осмотреть расположение армии фельдмаршала Шереметева и подробно ознакомиться со всеми мерами, необходимыми для предупреждения распространения чумной эпидемии.

«. . . для чего по первым указом так не учинил. . .» — Указ Б. П. Шереметеву о расположении дивизий и полков — № 3919; то же А. И. Репнину — № 3922.

«. . . салдатом, которые идут в Датцкую землю. . .» — См. № 3944 и прим. Ниже приводятся два доношения А. И. Ушакова Петру I.

Доношение А. И. Ушакова от 13 сентября:

«Всемилостивейший царь государь. Доношу вашему величеству. По запечатовании писем, которые послал до вашего величества, как я отъежал от Риги, рижские купецкие еще подали долгам своим ведение на польских, литовских и русских людях — 111 606 тарелев, копий с подлиных у господина генорала Репнина, а выморошные которые домы остались без наследия, оные запечатаны и караулы имеют, а писем розбирать за нынешней болезнью не смеют. Доношу, в Дерпте от нынешней болезни, слава богу, есть свобода, которые жители были по лесам, ныне, как ехал от Риги, почали приходить. Также афицер и при нем салдаты живут по прежнему. Доношу вашему величеству. Приказывал мне словесно господин генерал Репнин донесть, дабы ваше величество на оные, писаные от Риги сентября 6 дня, повелел указ учинить. Вашего величества нижайший раб Андрей Ушаков. От Нарвы, сентября дня 13 1710 году» (ЦГАДА, Кабинет П. В., отд. II, кн. 11, лл. 717—718 об.).

Доношение А. И. Ушакова от 28 декабря:

«Всемилостивейший государь. Доношу вашему величеству. О выморошных дворах и животах рижских жителей еще не окончали и непрестанно имеют в том деле попечение и чаяли, чтоб окончать скора, аднакош, усмотрели: бес подлинной выправки жделать не можно. Принуждены взять у них, бурмистров, подлинные записные книги, понеже оные жители претставили, причитая далных наследников, которым оные пожитки не надлежат, кроме вашево величества против прежних их прав, только хотели умолчать, чтоб такие пожитки притчтены были в гратцкие росходы и дела не хотелось показать подлинное ведение. Доношу, государь, как скоро могут по сему делу репорт учинить и с подлинным ведением против указу вашего будем не замедля. О поветряной болезни извествую, еще не престала, но отменнея не видим. Уже морозы стали шестой день, однакош, есть не престало как в тепло, так и ныне, только дохтуры познавают, что заразило в теплые ж дни. В сих числех язвою умер лекарь, такош при дворе фельтмаршалков повар и другой с язвою явился. И салдат по вся дни отсылают в больницу по два и по три, а впреть какое отменение будет, не замедля отпишем до вашего величества. Вашего величества нижайший раб Андрей Ушаков. Из Риги, декабря дня 28 1710 года» (ЦГАДА, Кабинет П. В., отд. II, кн. 11, лл. 715—716).

К № 3932. «Понеже, будучи на Москве. . .» — Петр I прибыл в Москву 16 декабря 1709 г. и пробыл там до 17 февраля 1710 г. (И. Голиков, Доп. к Деяниям П. В., т. VIII, стр. 331 и 353). 12 февраля Петр дал указ всем губернаторам переписать дворы каждому в своей губернии и представить эти сведения к 1711 г. Ср. №№ 3568, 3603, 3604, 3640.

«. . . надобно вам приезжать сюда. . . со всякими ведомостьми своей губернии» — В указах Петра I от 18 и 23 февраля 1709 г. к губернаторам предписывалось составить ведомости о состоянии губерний и окладные книги всяким сборам, а с 1710 г. окончательно принять в свое ведение все губернские дела, в том числе различные сборы, которые до этого отсылались непосредственно в Ратушу (Письма и бумаги П. В., т. IX, вып. I, №№ 3066—3073, 3089). Сперва съезд губернаторов предполагался в Москве к 13 ноября 1709 г. (там же, № 3358).

«. . . против присланных ведомостей ис Помесного приказу. . .» — Эти ведомости приводятся ниже. Принудительная мобилизация рабочих по определенной разверстке с каждой губернии являлась основным источником, откуда черпалась рабочая сила для постройки Петербурга. О наряде работников на строитель-

ство Петербурга и его укреплений см. Письма и бумаги П. В., т. IX, вып. 2, к № 3023. О сборе работных людей и строительных работах в Петербурге см. выше, №№ 3568 и 3824.

«. . . к обер-камисару Синявину. . .» — Ульян Акимович Сенявин. В его ведении находилась учрежденная в 1709 г. в Петербурге Канцелярия строений, руководившая планировкой и застройкой города. Помимо сооружения жилых домов и казенных зданий в 1710 году здесь велись работы по перестройке Петропавловской крепости: по возведению каменных бастионов, казарм, пороховых погребов и т. д. Одновременно производилось укрепление острова Котлина. Адмиралтейством была построена вододействующая мельница на реке Ижоре, в окрестностях Петербурга, по Неве, строились кирпичные заводы (П. Н. Петров, История Санкт-Петербурга, СПб., 1885, стр. 53—62, 79—84; Петербург петровского времени, Л., 1948, стр. 128—130, 139).

В ПСЗ напечатана табель от 14 октября 1710 г., вводившая в губерниях новое административное деление на доли с целью единообразного взимания податей, сбора провианта, набора рекрут и т. д. (т. IV, № 2305). В эту новую единицу обложения входило 5536 тяглых дворов. Так как по переписи 1678 г. числилось 812 131 дв., то всего было 146,7 доли. Позднее, в 1715 г., доля получила значение территориальной единицы, подразделения губернии, во главе доли стоял ландрат (М. Богословский, Областная реформа П. В., М., 1902, стр. 51; Очерки истории СССР, XVIII в., первая четверть, М., 1954, стр. 324).

Ниже приводится сводная ведомость по губерниям о высылке работников в Петербург к городовому делу из расчета 136 человек с каждой доли:

«Известие, как расположены работники по губерниям в Санкт-Питербурхе к городовому делу в одну перемену в 20 000 человек и по сколку на них денег; в доле дворов 5536

Губернии	Число доль	Число работников	На них деньги на каждого человека на месяц по рублю, итого
Санкт-Питербурская . . .	32	4368	13104
Московская	44 с полу	6075	18225
Киевская	5	683	2049
Смоленская	9	1229	3687
Казанская	21	2867	8601
Архангелогороцкая . . .	18 с полу	2524	7572
Азовская	7 с полу	1025	3075
Сибирская	9	1229	3687
Всего 8	146 с полу	20 000	60 000

В другую перемену выслать против того ж работников и денег».

«В рижской гварнизон велено, собрав, привесть с нижеписанных губерний

С Московской . . . . . 4450 человек
С Смоленской 1000
С Казанской 2100
С Арханьелогороцкой 1800
С Сибирской . . . . . 1000 »

(ЦГАДА, Кабинет П. В., отд. I, Тетради Зап., лл. 194 и 196 об.).

В связи с указами, посланными Петром I к губернаторам 18 августа, А. А. Курбатов доносил царю 4 и 20 октября.

Письмо А. А. Курбатова от 4 октября:

«Всемилостивейший великий государь. В Ратуше, государь, собрано моим, раба вашего, усердием из доходов прешедших лет денег тысячь со сто рублев, в том числе медных тысячь с тритцать. И ныне хранятся особливо в палате на дворе гостином, как о них вашего величества воля. Я желаю, дабы оныя от меня имянным вашим повелением были взяты во особливое по воли вашего величества хранение и впредь желаю всесердечно за вашю, государеву, богоподобную ко мне милость в зборе оных прешедших же лет достодолжный мой положити труд. Тех же, государь, прешедших лет зборов со сто тысяч рублев с лишком в отпуску из Ратуши по указом из Розряда в положенное число нынешняго года, которое число буду я наполнять, выбирая из зборов нынешняго года. И что выберу, о том донесено будет впредь вашему величеству. Из губерней, государь, ратушских зборов прешедших лет в Ратушю в присылке самое малое число. Также и бурмистров к отчету да повелит ваше величество повторить о том имянными вашими, государевыми, указоми, дабы лутчшее в том имели исправление. Истинну вашему величеству доношю. Премногия тысячи оных доимочных денег довлеют быть в зборе, в том числе з дву городов, точию с Астрахани и с Казани, с полтораста тысяч рублев, о которых я доносил вашему величеству в бытность вашу, государеву, на Москве. Ничего Петр Матфеевич[1] не присылает, а сказывал сам, что у него в Астрахани тех денег есть в зборе тысяч з семьдесят, знатно его милость употребляет оныя в положенное число нынешняго года Казанской губернии. А при определении во управление ему Астрахани велено всяких ратушских зборов деньги присылать ему в Ратушю, а прислано, государь, от него в три года только 10 000 рублев.

Доношю, государь, о сем того раде, дабы вашему величеству было известно, понеже доимочным деньгам по собрании довлеет быть во особливом хранении, а расходы нынешняго года всякие определены во всех губерниях быть из зборов нынешняго же года. Вашего величества нижайший раб Алексей Курбатов. Из Москвы, октября дня 4 1710» (ЦГАДА, Кабинет П. В., отд. II, кн. 11, л. 300—300 об.).

Письмо А. А. Курбатова от 20 октября:

«Всемилостивейший великий государь. Вашего величества имянным повелением учинен договор с Карлусом Гутфелем о взятии табака аглинского в Ратушю, при котором договоре был господин подканцлер барон Шафиров. А в постановлении того договора определено: которыя товары он, Гутфель, в указаныя пять лет будет покупать на взятыя ис казны за табак деньги, и с тех товаров пошлины не брать. По которому договору тех пошлин на нем, Гутфеле, в прешедших трех годах не спрашивано. А в нынешнем, государь, 1710 году, по ево, Гутфеля, прошению посылана к городу Архангельскому к господину князю Голицину грамота, дабы по тому учиненному договору с таковых товаров пошлин на нем, Гутфеле, не брать. А в поданом ево, Гутфеля, в Ратушю доношении написано, что по той грамоте указа ему не учинено и пошлин на нем спрашивают. И требует де он, господин князь Голицын, о том вашего государева имянного указа. А тех, государь, пошлин во Архангелогородскую губернию из Ратуши в оклад не написано, понеже оных и в Ратушю не брано. И о учинении в том указа он, Гутфель, просит и объявляет в том договора неисполнении себе тягость немалую. Как о том вашего величества воля? Вашего величества указом определено господам губернии правителем быть

[1] П. М. Апраксин.

сего года по зиме в Санкт-Питербурге, а мне быть ли, о том я указа не получил, а без указа ехать опасен. И о сем требую вашего государева повеления, понеже в ратушском правлении з губерниами и с приказы есть не без дела. Московского, государь, цейхоуса каменное строение вашим повелением остановлено с прешедшаго 1705 года и стоит доныне без совершения. А мастер того дела саксонец Кундурат доносит непрестанно, что он имеет опасение, дабы поперечные брусья (аще и покрыты) не подгнили и другаго б какова не было повреждения. И ежели, государь, в приидущее лето оный цейхоус достраивать, желаю я о том ваше государево повеление получить в нынешних числех, дабы исправление иметь в приуготовлении припасов с первозимного пути, а денег, государь, я на то строение ныне имею тысячь десять, а другую десять, при помощи божии, надеюся присовокупить сверх положенных в оклад денег. Истинно, государь, жаль такова славного строения, что оное чрез многия уже годы стоит в недостройке. Вашего величества нижайший раб Алексей Курбатов. Из Москвы, октября дня 20 1710 г.» (ЦГАДА, Кабинет П. В., отд. II, кн. 11, л. 304—304 об.).

К № 3933. См. к № 3932.

К № 3934. Голиковым приводится указ от 24 июля о сборе с городов Московской губернии на 3000 работников по 3 р. каждому, из расчета с 35 дворов по 1 человеку, и от 28 июля и 11 сентября — о сборе с Московской губернии 6075 человек (Доп. к Деяниям П. В., т. VIII, М., 1792, стр. 454).

«Писмо ваше. . .» — Это письмо не обнаружено.

«. . . в Хоненев, в Шерветинов. . .» — См. № 3842 и прим.

К №№ 3935—3936. См. к № 3932.

К № 3937. В Докладах и приговорах Сената приводится выписка о количестве мастеровых людей, высланных с каждой губернии в Петербург к 1711 г. «на вечное житье» (т. II, кн. 2, СПб., 1883, № 952). Такие же таблицы напечатаны П. Н. Петровым, История Петербурга, СПб., 1885, стр. 37—38 (прим.). См. таблицу о разверстке мастеровых людей по губерниям на стр. 700.

Ниже приводится письмо П. А. Голицына от 26 сентября, являющееся ответом на не сохранившийся указ Петра I:

«Премилостивейший государь император. Присланной от вашего царского величества куриер Кишкин подал мне 3 писма сего сентября 12 числа: 1 и 2 — 18-го, 3 — 23-го числа, отпущенное из Сан-Питербурха прошедшаго месяца августа. На оные вашему царскому величеству покорственно доношу. На первое. Указал ваше царское величество со всех взять губерней для сан-питербурской нужды 4720 мастеровых людей, а из губернии Архангелогороцкой имянно определено 555 человек, а которого мастерства, прислана роспись, и чтоб кончае оные мастеровые люди в Сан-Питербурхе стали нынешняго 710 году к рождеству Христову. Да тем же мастерам на один год денежное и за хлеб жалованья по 22 рубли человеку, и те деньги мне привести с собою в Сан-Питербурх. И по оному вашего царского величества указу, расположа во все городы Архангелогороцкой губернии, послал для высолки нарочных посыльщиков и как могу со усердием трудиться буду. На другое. Указал ваше царское величество мне на празник рождества Христова со всякою ведомостью Архангелогороцкой губернии быть в Сан-Питербурх. И естли по указу вашего царского величества на празник бы рождества Христова быть, то мне немочно вашему царскому величеству подлинное ведение подать: одна ярмонка архангелогороцкая в генваре месяце окончиваетца. И как раней могу управить, к доношению в Сан-Питербурх буду. Работников на предбудущей 711 год высылкою в Санкт-Питербурх на указаной срок и деньги на покупку работным хлеба, которые прежде отсыланы бывали в Помесной приказ,

«Известие, коликое число в губерниях доль и что по их препорциям или долям надлежит взять на вечное житье в Санкт-Питербурх мастеровых людей с посадов и с уездов

Губернии	Мастеровых с посадов против расположения доль, со всякой доли по 2 человека																		Мастеровых же с уездов з двороваго числа по переписным книгам по препорциям губерней											
	число доль	столяров и учеников	рещиков	токарей с учениками	оконишников	фонарников	котельников	паяльщиков	медников	ложного дела мастеров	в целовалники	насосьников	живописцов	гончаров	колесников	к парусным делам ис портных мастеров учеников	черепишников	итого	в прядилщики из молодых работ	кузнецов	слесарей	плотников	пилщиков	бочаров	к розным делам из молодых работ	каменщиков	кирпичников	каменноломщиков	итого	всего
В Санкт-Питербурской	32	9	8	7	1	2	1	1		1	3	1	1	3	1	10	1	50				303				638	43		984	1034
В Московской	44 с полу	11	10	10	1	2	1	1		1	4	2	1	4	1	12	1	62		40	3	284				834	144	50	1355	1417
В Киевской	5	3	2	1		1	1	1			1		1	1	1	2	2	17	39	30	1	46	28		38				182	199
В Смоленской	9	4	2	2		1	1	1			1	1	1	1		2	2	19	4	34	1	54		21	101	64			279	298
В Казанской	21	9	8	6		2	1		1	1	3		1	2	1	10		45		50		264				295	13		622	667
В Архангелогороцкой	18 с полу	6	4	4		1	1		1		2		1	2	1	6		29		10	1	496				19			526	555
В Азовской	7 с полу	3	3	2		1	1			1	1			1		3	2	18	23	39	3	93	20	20	35				233	251
В Сибирской	9	4	3	2		1	1		1	1	1			1		3	2	20	4	23	1	201				50			279	299
Всего . . .	146 с полу	49	40	34	2	11	8	4	3	5	16	4	6	15	5	48	10	260	70	226	10	1741	48	41	174	1900	200	50	4460	4720»

(ЦГАДА, Кабинет П. В., отд. I, Тетради Зап., лл. 194 об.—195).

управлять по указу вашего царского величества будем. Таможенных и кабацких и всяких зборов бурмистров и целовальников прошлых лет к отчету с книгами в московскую Ратушу изо всех городов Архангелогороцкой губернии высылать велено, а других городов бурмистры с Москвы с отпусками из Ратуши явились, апричь одного гороцкого кружечного двора прошлого 709-го году к Москве не выслан за управлением нынешняго 710-году таможенных гороцкой ярмонке дел целовальником. Книги ево сочтены и для известия в московскую Ратушу посланы, а по окончании ярмонки и самого к посланным книгам, для лутчего свидетельства по указу вашего царского величества в Ратушу к Москве вышлю. Табак оставшей аглинской в Архангелогородской губернии от прошлых лет весь гнил. А по указу вашего царского величества в писме ко мне писано, чтоб мне вновь без указу табаку не подряжать, по которое число аглинской изойдет. И до сего вашего царского величества указу у города Архангельского на ярмонке куплено 200 пуд, а в будущей год подряжено две тысячи пуд привесть на розных караблях. И естли б вновь табак был не куплен, опасена той прибыли потерять, что того оставшего табаку за гнилостию никто не покупал. Указал ваше царское величество в риской гварнизон из гварнизонов Архангелогороцкой губернии отобрать без ружья 1800 человек салдат и мне с собою в Санкт-Питербурх привести. Доношу вашему царскому величеству. Архангелогороцкой губернии в гварнизонех: у Города 3 полка, числом людей 1950 человек, в кольской 500 человек, в пустоозерском 100 человек, на Вологде 94, на Устюге 94 человека, в том числе урядники и копралы и подпрапорщики, сиповшики и барабанщики, денщики, всего 2738 человек. И с того числа у Города в розсылках и на караулах 924 человек, под ружьем в остатках 756 человек, а где в посылках и на караулах, при сем послал табель. И о том ваше царское величество что укажешь, а колским стрельцам за дальностию вскоре быть неможно. Третие. Обвещание виктории взятии города Пернова, по которому богу отдав благодарения и отправя со всяким веселием, вашему царскому величеству поздравляем. Доношу вашему царскому величеству. На Архангелогороцкой ярмонке сего 710 году в порте караблей было: аглинских 72, галанских 58, гамбурских 12, бременских 2, московских 1, ишпанской 1, дацких 8, всего 154 карабля, априч комвоев. При сем приподая к ногам вашим, князь Петр Голицын. Город, 26 сентября 1710 г.» (ЦГАДА, Кабинет П. В., отд. II, кн. 11, лл. 138—139 об.).

К № 3939. Согласно царским указам губернаторам от 18 августа о высылке работных и мастеровых людей, из Сибирского приказа 5 сентября была послана грамота туринскому воеводе И. И. Щербатову:

«От великого государя, царя и великого князя Петра Алексеевича, всея Великия и Малыя и Белыя России самодержца, в Сибирь, в Туринск, столнику нашему князю Ивану Ивановичю Щербатову или кому город Туринск ведать приказан. В нынешнем 1710-м году августа в 28 день, по нашему, великого государя, имянному указу, каков прислан из Санкт-Петербурга за нашею, царского величества, рукою, велено из городов Сибирской губернии в Санкт-Петербург к городовым делам выслать работных людей на будущей 1711 год и впредь по вся годы высылать по две тысячи по четыреста по пятидесят по осми человек на год, да мастеровых людей на вечное житье с женами и с детьми двести девяносто девять человек. А на дачю нашего, великого государя, жалованья тем мастеровым и работным людем собрать денег и привесть генеральному нашему президенту и московскому каменданту и сибирских провинцей судье князю Матфею Петровичю Гагарину самому в Санкт-Петербург декабря в 1 день сего 1710 году тринатцать тысячь девятьсот пятьдесят два рубли. И по тому нашему, великого государя, имянному указу те работные и мастеровые люди за далностию

сибирских городов определены из поморских городов, которые приписаны к Сибирской губернии, а из сибирских городов за тех мастеровых и работных людей положены взять денги. Да по нашему ж, великого государя, указу велено во всех губерниях на недосталые росходы собрать по полтине с двора, в том числе с Сибирской губернии двадцать четыре тысячи пятьсот девяносто девять рублев с полтиною. А по ведомости в Сибирском приказе в Туринску и в Туринском уезде посадских людей в наших, великого государя, и на монастырских крестьян восемьсот три человека. И как к тебе ся наша, великого государя, грамота придет, и ты б по вышеписанным нашим, великого государя, указам за вышеписанных мастеровых и работных людей, также и на недосталые росходы в Туринску и в Туринском уезде с вышеписанного дворового числа собрал денег по рублю с человека, итого восемьсот три рубли, в самых скорых числех сего 1710 году и выслал к нам, великому государю, к Москве Сибирского приказу с подьячим и нарочным посыльщики. А как собраны и посланы будут, о том к нам, великому государю, писать. А отписку велел подать и денги объявить в Сибирском приказе генеральному нашему президенту и московскому каменданту и Сибирской губернии судьи князю Матфею Петровичю Гагарину с товарыщи. Писан на Москве лета 1710 году сентября в 5 день». Под текстом: «На подлинном пишет тако: дьяк Яков Щетинин, справил Андрей Флоров» (ЦГАДА, ф. Миллера, портфель № 133, ч. 5, л. 419 и об.).

К № 3940. «. . . по данному вам указу. . .» — См. № 3888 о походе фельдмаршала Шереметева в Польшу к турецкой границе на соединение с корпусом генерала Януса фон Эберштедта.

«. . . что . . . капитан-поручик Ушаков будет предлагать» — А. А. Ушаков, адъютант Петра I, посылался им для выполнения самых ответственных поручений. В данном случае следовало проверить, как выполняются распоряжения Петра, связанные с борьбой против распространения чумной эпидемии. См. № 3931. Об Ушакове — Письма и бумаги П. В., т. IV, вып. 2, стр. 1229.

«. . . а на что тот вексель. . .» — Письмо Г. И. Головкина к генерал-лейтенанту Ностицу, разъясняющее назначение полученного от рижан векселя, не обнаружено. Но известно, что эти деньги Ностиц должен был употребить на снаряжение «помощных» войск, отправляемых в Данию (№ 3944).

«. . . Ностиц писал к нам о своем жалованье. . .» — Это письмо генерал-лейтенанта Ностица, находившегося в это время в Эльбинге, не найдено. Сохранилось его письмо к Петру I от 13 февраля, в котором он просил прислать деньги на жалованье солдатам и офицерам (Сб. РИО, т. XXV, СПб., 1878, стр. 179—180; там же его не датированное письмо (начало 1710 г.), стр. 177).

К № 3941« «Послан от нас. . . Ушаков. . .» — См. № 3931.

К № 3942. «. . . писмо от вас получил. . .» — Письмо Б. П. Шереметева не найдено.

«. . . отъезжая в такой далной путь. . .» — См. № 3888.

«. . . о чем вам Ушаков будет предлагать. . .» — См. № 3931.

К № 3943. «. . . письмо ваше. . .» — Это письмо не обнаружено.

«. . . дабы Иваницкой. . . стал у Ревеля» — Полковник Иваницкий, см. № 3906. С. Пискорский отвечал Петру I 5 сентября:

«Всемилостивейший царь государь. Прошедшаго августа 31 дня писал я до вашего величества, что в полках брегадира Эваницкого и коменданта Зотова от морового поветрия люди и скот хранимы, а сего сентября 3-го числа по ведомости оного брегадира явилось в брегаде ево болных салдат язвами несколько человек, которых отправили немедленно во определенныя места. Для промыслу против пристани карабелной редут, туры и фашины у нас готовы, токмо, прибыв к нам,

господин генерал-лейтнант Боур того дела начинать не велел для того, что артилерии нет, а в полках ево, господина генерала-лейтнанта, и генерала-маеора Волконского драгуны моровыми язвами одержимые есть, от которых здоровые имеют осторожность. Сего сентября 3-го числа приехал от швецкого караулу к нашим часовым тезенгоузенова регимента рейтор, родом швед, а что в роспросе сказал, с того при сем копия. Господин генерал-лейтнант Боур, прибыв к Ревелю, стоит ныне от города больше мили. С моря прибылые шнавы и шкуты есть, артилерия наша у Ревелю еще не бывала. От Нарвы привозят правиант и те подводы задерживает брегадир Эваницкой, возит сена на свои прихоти. Также и брегады ево у многих афицеров салдаты во отлучке и пасут скот и лошадей. Вашего величества раб Семен Пискорской. От Ревеля из лагару, сентября 5-го дня 1710 г.» (ЦГАДА, Кабинет П. В., отд. II, кн. 11, лл. 619—620).

К № 3944. «. . . как о том ему указ послан, с которого при сем прилагается копия» — Копия при письме не обнаружена, так же как и указ Петра I Ностицу о полном снаряжении войск, отправляемых в Данию в помощь предполагавшемуся десанту датских войск в Шонии против шведов. Корабли для транспортировки русских войск, до 70 судов, согласно договоренности, датчане должны были прислать в Гданск. Донесение об этом русского посла в Дании В. Л. Долгорукого от 12 июля напечатано у В. Берха, Собрание писем Петра I к разн. лицам, ч. 2, СПб., 1829, стр. 83—86 и в Материалах для истории рус. флота, т. IV, СПб., 1867, стр. 52—54. См. выше, №№ 3586, 3588, 3657, 3668, к № 3867. В 1710 г. датскому транспорту, который должен был прибыть в Гданск для конвоирования оттуда в Копенгаген шеститысячного русского отряда под командой полковника Яковлева, так и не удалось выполнить возложенное на него поручение. Датский флот снялся с якоря 14 сентября (н. ст.), но в ту же ночь буря нанесла всенным и транспортным судам такое сильное повреждение, что поход пришлось отложить (Записки Ю. Юля, М., 1900, стр. 252).

20 сентября П. И. Яковлев доносил Петру I о получении пунктов следующее:

«Всемилостивейший царь государь. Доношу вашему царскому величеству. Сего сентября 16 дня пункты от вашего царского величества я получил в Елбенге и господину генералу-порутчику Ностецу вашего величества указ объявил. И он против указу вашего величества провиант к походу на транспорт управить хотел, как ноискорея, и мундир управляют. А у господина генерала Януша по указу вашего царского величества кавалери два ригимента принел, Астраханской и Ярославской, и против указу вашего царского величества и против пунктов управлять буду. Вашего царского величества раб Петр Яковлев. Из Елбенга, 20 дня сентября 1710 г.» (ЦГАДА, Кабинет П. В., отд. II, кн. 11, л. 755 и об.).

Задержка в присылке датского транспорта для русского корпуса объяснялась нашим послом в Копенгагене В. Л. Долгоруким преднамеренной медлительностью датского правительства и вызывала подозрение в склонности последнего к сепаратному миру с Карлом XII. Об этом В. Л. Долгорукий писал канцлеру Г. И. Головкину 29 июля:

«О всех здешних поведениях пространно вам доносил писмами моими, посланными с куриером Вулфом, с которых при сем дупликаты посылаю с тех, которые нужнее. Ис тех моих писем изволите увидеть, что по моим домогательствам обещали мне министры в конференции публичной послать указ к адмиралу Гулденлеву, дабы шел он со всем флотом к острову Готлянд и тамо бы искал разорить эскадры швецкие в Финлянском и Балтийском морях. И с того указу обещали мне дать список. После той конференции еще был я в конференции июля в 25 день и говорил министрам еще, дабы тот указ немедленно послали и написали в нем

имянно, чтоб Гульденлев искал разорить эскадр швецкой тот, которой в Финлянском море. Сказали, что напишут, чтоб чинил все возможное; где найдет неприятельские эскадры, чтоб трудился их разорить, усмотряя по здешним состояниям великую в том нужду, чтоб войска помощние царского величества здесь были, как наискоряя, дабы теми войски побудить короля к начинанию сухопутных действ и ввязать их тем тверже в войну. Говорил я в помянутой конференции министром, чтоб они с флотом вместе послали транспортные суда для тех войск к Риге или в Либау. И пока флот действовать по указу будет, тем времянем войска в корабли сажать будут. А как флот возвратится сюда, и те транспортные суда с войском препровадить безопасно сюда. Тот мой совет приняли, только сказали, что прежде пяти или шти дней транспортные суда готовы быть не могут, для того что матросов и овса лошадям еще не имеют. Я их уверил, что овес дан будет тем лошадям из магазинов царского величества, толко б скоряя посылали военный флот, как выше донесено, транспортные суды к Риге или в Курляндию. Сказали, что дней в шесть конечно все пойдут. И с указу, каков пошлется к Гульденлеву, дадут мне список. Я просил, чтоб король послал с тем указом и с совету своего министра на флот, и с ним бы поволил мне ехать. Ежели адмиралы какие найдут в том указе трудности, чтоб тот королевской советник и я могли им устно то дело разсудить. О том хотели доложить короля. После всех тех конференцей и обнадеживаней флот дацкой весь отступил от Борноголма июля в 25 день по обеде назад х Копенгагену и, пришед в 26 день перед полуднем к урочищу Штевенцу, от Копенгагена во шти или в семи милях, стал тут на якорях. Я уведал о том июля в 27 день рано и ездил на розсвете к Выбею и говорил, для чего так учинено. Сказал, что не ведает о том ничего и не чает, чтоб флот пришел. Того ж дня ездил я на вечер х королю в Гелзенбург и говорил ему о том сколко мог самому. Изволил мне сказать, что он не ведал о том, пока флот пришел к Штевенцу, а адмиралы ему писали свое оправдание, что не стало провианту и за тем уступили, чтоб не поморить людей, для того, что ветры были противные, невозможно было им получить провианту. К тому ж комисары умедлили присылкою провианта. Конец изволил сказать, что с такими людми, каких он имеет в службе своей, невозможно ничего зделать. Притом же изволил мне сказать, что пошлет от совету своего министров на флот и велит розыскать, кто тому виновен, что не достало провианту на флоте, а флот, удовольствовав провиантом, тотчас пошлет вперед. Я просил, чтоб повелел мне с теми министры ехать на флот, и пока флот будет брать провиант, чтоб министры ево, будучи там, объявили адмиралом указ о действах, которые належит флоту чинить. Ежели какие трудности в том деле адмиралы найдут, чтоб министры королевския могли с адмиралами устно о том говорить и разсудить им о всем том деле. Меня на флот король пустить не изволил, сказал, что от того все дело разгласится, если я поеду, и шведы, уведав, остерегутся. Я, видя что та отговорка не силна, просил о том прилежно и говорил, сколко мог. Все те мои слова не помогли, не изволил меня пустить на флот, а послал министров своих Грабея и Сегестета. Сказывают, что дана им полная мочь розыскать о том и, нашед винных, наказать. Те министры поехали июля в 28 день, присылали ко мне сказывать о отъезде своем. Того ж в 28 день был я при дворе и пространно говорил с Алефелтом о том деле, для чего флот их уступил и допускают шведом транспорты и всякие действа чинить по воле их. Пространно ему я о том говорил как мог остро, что те действа королевские конечное делают сумнение царскому величеству. На те все мои слова Алефелт ответствовал, что флот уступил без воли королевской, а виновен адмирал фон Штекен и комисары всем тем непорядком. Для того король послал министров и велел сыскать и винных наказать. А флот, взяв провиант, дней в семь пойдет вперед.

А король намерен иные действа флотом чинить, которые не только королю, и союзникам ево прибыльнее будет прежняго намерения, которое было о десанте, известном вам. И сказал мне, что король за великую тайну велел министром своим мне объявить то свое намерение. И они то объявят мне завтра в конференции, а при дворе один Алефелт не сказал. Сего числа я посылал к Алефелту и Выбею, чтоб мне их видеть там, где бывают конференции, или хотя одного из них кого в доме их, и ни одного дома не нашел. И затем по се время о том намерении не ведаю. Все те здешние поступки в тех делех невозможно признать, для чего так делаются. Правда, сколько возможно видеть, много делается здесь непотребного от нерострояства всех правителей, а больше от самого главного. А нынешние непорядки и медлении в воинских делех сумнительно, нет ли какого у них склонения к миру партикулярному. Я, сколко возможно, доведываюся, толко не могу доныне ничего уведать, кроме того, что писал я к вам о Выбее. Мне мнится, что жесточи на словах ни угроз им делать не надлежит, естли они не мыслят еще о мире партикулярном. Пространее сего за скорым отпуском почты писать не успел. И прочая.

P. S. Сея минуты был у меня министр Алефелт и с ним Левендаль и сказал мне королевское новое намерение, что намерялся велеть флоту стоять у Борноголма, а в Либау послать карабли транспортные. И естли царское величество прибавит ко шти тысячам войск помощных еще две тысячи, король пошлет притом своих три тысячи, и чтоб теми войски транспорт и десант учинить в Стекольну, а в Финлянское море посылать эскадр отговариваются за поздным времянем. А сказал мне, что писал о том х королю Гулденлев, чтоб не посылать и представлял все страхи и конечную невозможность. Я навращал их, чтоб мне ехать на флот и говорить там с министры и адмиралы. Алефелт послал о том х королю писмо сея минуты. Естли король велит, тотчас поеду и буду там делать все возможное, чтоб послали эскадр в Финлянское море по желанию царского величества...». Над текстом: «В писме к господину графу Гаврилу Ивановичю Головкину князь Василья Лукича Долгоруково из Копенгагена от 29-го июля 1710-го, полученном в Петерзбурке августа в 26 день, написано» (ЦГАДА, Кабинет П. В., отд. II, кн. 12, лл. 288—294 об.).

В связи с новым планом датского короля об использовании русского экспедиционного корпуса П. И. Яковлева для похода на Стокгольм Г. И. Головкин, по поручению Петра I, писал В. Л. Долгорукому 18 сентября следующее:

«Мой государь князь Василей Лукич. Получил я писмо милости вашей нумера 38 из Копенгагена от 29 июля и при том дупликат с писма ж вашего, посланного ко мне под нумером 37-м с куриером Вулфом (которой еще к нам не бывал). И по оным о всем его царскому величеству доносил, на которые сим по указу его величества вашей милости во ответ объявляю [1], что королевские дацкие министры Алефелт и Левендаль, будучи у вас, предлагали новое королевское намерение, чтоб флоту стоять у Борногольма и о посылке в Либау транспортных караблей для взятья тамо помошных его царского величества шти тысячь войск, х которым, ежели его царское величество изволит прибавить еще две тысячи, то королевское величество присовокупит к тому своих три тысячи, чтоб теми войсками транспорт и десант учинить в Стеколну. И о сем изволите, ваша милость, королевскому величеству и его министром во ответ объявить, что того предложенного от них десанта в Стеколм чинить ныне некогда, ибо уже осень наступила. А когда б сие с начала сего лета и во удобное время от них желанно было, якоже о том с нашей страны многократные напоминания были, то б его царское величество без всяких

[1] Дальнейший текст написан шифром.

отговорок и с охотою тот десант учинить повелел. Ныне же, как они сами учинить могут, время к тому весма опоздало и так на важное дело с малым числом людей при наступившей уже осени отважитца зело опасно. К тому ж его царское величество войск своих, стоящих у Риги, за приключившеюся во оном моровою язвою, как я о том к вам в последнем своем под нумером 19-м писал, с которого при сем трипликат прилагаю, дать его королевскому величеству для десанту невозможно. А сколько есть царского величества пехотных войск при Елбинге, те все указал, оставя только в том городе в гарнизоне 1000 человек и к тому прибавя 2000 конницы, отпустить на помощь его королевскому величеству к перевозу в Дацкую землю, с чем отсюды отпущен и королевской адъютант. И надеемся, что оные уже при Гданске в готовости. А ежели станут нарекать, что не полное число пехоты послано, о сем предложить, что за моровою язвою в Курляндию от Риги войск перевесть было к тому транспорту неможно, а при Элбинге болши того войск нет. Дацкой посланник непрестанно здесь о субсидиях домогаетца и подает мемориалы с угрозами, а от милости вашей известия не имеем, как вам там о том говорят. Того для изволите меня о том уведомлять и чинить о том по прежним его царского величества указом, как о том к вам писано. На последней пред сим почте о короле швецком, что из Бендера пошел ли он или нет, подлинно не сведомы, понеже некоторые пишут, что будто он хотел итти чрез Венгры тайно на почте, а иные пишут, будто хотят ево взять в Царьгород и отпустить морем; другие ж подтверждают, что еще в Бендере. А от посла господина Толстого писем давно не имели. . .» Под текстом: «Таково писмо послано из Петерзбурка сентября 18 дня 1710» (ЦГАДА, ф. Снош. с Данией, 1710, № 4, лл. 229—230 об. Письмо дается с сокращениями).

О снаряжении двух драгунских полков — Астраханского и Ярославского — для отправки в Данию генерал Янус фон Эберштедт доносил Петру I 21 сентября; о снабжении корпуса, предназначенного для отправки в Данию, провиантом, обмундированием и вооружением генерал-лейтенант Ностиц сообщал царю 30 сентября. Ностиц затем писал Петру I 13 ноября о расквартировании корпуса П. Яковлева в польских провинциях (ЦГАДА, Кабинет П. В., отд. II, кн. 11, лл. 341—342, 564—571).

Из письма Ностица от 3 октября видно, что в 1710 г. корпус под командованием Яковлева не мог быть отправлен в Данию из-за повреждения датского флота во время сильной бури:

«Вашему величеству 30-го прошедшаго о моей прилежности во всем, еже к поспешествованию настоящаго транспорта ваших войск в Данпю учинитися могло, чрез нарочного должнейше доносил. А ныне от королевского датцкого посланника барона фон Шака ведомость получил, что по повреждению дацкого флота непогодием на море оный в несостояние приведен в сие поздное время в море долее быти, и вашего величества войски транспортом в апасность привести не хотят. Но своему министру повелел меня о сем уведомить, что транспорт да будущей весны отставлен был и в том бы болше проторей не чинить. И сим вашему царскому величеству чрез курира о том наискорейше донести имел. Також и господину фелтмаршалу князю Меншикову со всеми обстоятельствы о таковом вышереченном случае и иных нуждах полковых уведомити. Також представляю не в указ, чтоб оному, которой впредь при месте, где транспорт учинится, командовать будет, заранее указ дать к приготовлению потребных живностей и иного, ибо могу обнадежить, чтоб и ныне скорее приуготовление провианта невозможно было. Ежели б доброго согласия с вельможами здешними не имел, и в протчем опасатись, ежели весь провиянт в толь малом повете собирать и магазину не обретается, от чего б вой-

скам жить, понеже первая половина собранного хлеба прежде, нежели другая смолота и испечена быть может, уже издержана бывает и транспорт тем задерживается и все намерения превращаются. В протчем пребываю». Перед текстом: «В 3-м, от 3-го октября» (ЦГАДА, Кабинет П. В., отд. II, кн. 11, лл. 571 — 572 об.).

К № 3945. «. . . от вашего господина отца» — герцога брауншвейг-вольфенбюттельского Антона-Ульриха, с которым в это время велись переговоры о браке его внучки Шарлотты с царевичем Алексеем Петровичем (№ 3926 и прим.).

К № 3946. «Изобрели мы. . . князя Долгорукого. . . к вашему. . . величеству. . . для нужнейших дел. . . послати» — 16 июля Петром I был дан указ Г. Ф. Долгорукому ехать в Речь Посполитую в качестве полномочного посла ко двору Августа II (№ 3876).

К № 3947. Опасаясь усиления в Польше партии, враждебной России, и возможности нарушения Августом II союзного договора, Петр I отправляет полномочным послом в Речь Посполитую Г. Ф. Долгорукого, хорошо разбиравшегося в ее сложной политической обстановке. См. выше № 3794.

В письме Г. И. Головкина к Г. Ф. Долгорукому от 26 августа высказывается опасение по поводу возможного заключения сепаратного мира между Августом II и Карлом XII:

«Мой государь князь Григорей Федорович. Писал ко мне брат Урбихов из Вены августа во второй день, что Рагоций ему объявлял, что есть паки от короля Августа некоторое искание к партикулярному миру и что он бутто и посылал для сочинения того х королю швецкому в Бендеры бывшаго гетмана литовского, старосту бобруйского, и свои войска ему против царского величества употребить предъявляет, в чем и каштеляна краковского согласие есть. Изволишь сие иметь в вышнем секрете и секретно розведывать, невозможно ли присмотрить будет сего и проведать, не было ли той посылки того старосты бобруйского. К тому же здесь есть ведомость, что бутто помянутого старосту бобруйского, взяв за арест, отослал в Саксонию в Кеникстейн. И буде то правда, то чаем в том быть не без причины. Изволишь о сем розведать и нас уведомить». Под текстом: «Таково первое послано ис Петерзбурга августа в 26 день 1710-го» (ЦГАДА, Сношн. с Польшей, 1710, № 6, лл. 104 и об. Письмо запифровано).

К № 3948. «Писал ты к нам. . .» — См. № 3943.

К № 3949. «. . .сестра моя» — Наталия Алексеевна.

«. . . дабы с села Тонинского. . .» — Дворцовое подмосковное село Тайнинское.

К № 3950. «. . . перновской камендант вышереченной город Перноу на окорд отдал».— Перновский гарнизон под командой полковника Фрейдера капитулировал 15 августа. Реляция о взятии Пернова напечатана: в Книге Марсовой, СПб., 1866, стр. 137—138, план крепости — рис. № 14; в Журнале или Поденной Зап. П. В., ч. 1, СПб., 1770, стр. 292—294, с росписью боевого снаряжения, взятого в крепости. В Журнале П. В., составленном Гюйссеном, отмечается, что в лифляндской крепости Пернау «великая торговля житом» (Ф. Туманский, Собр. разных записок о П. В., ч. 8, СПб., 1788, стр. 310).

«О смерти. . . Бутурлина» — Ив. Ив. Бутурлин, начальник Земского приказа, носил прозвище «второго» или «меньшого» государя, в отличие от Ф. Ю. Ромодановского — «первого» или «большого». Погиб 4 августа на пиру у кн. Масальского под развалинами его неожиданно обрушившегося дома (Сб. РИО, т. 50, стр. 358).

«При сем посланные письма» — См. № 3957.

Комендантом Пернова был назначен М. Фливерк. 11 сентября он доносил Петру I:

«Всемилостивейший государь. Величеству вашему доношу. По указу вашему велено мне принять Перновскую крепость и быть во оной комендантом. И тако оную прошедшего августа 23-го дня у господина полковника Безобразова я принял, а что во оной чего обретаетца, надеждую, господин генерал-порутчик Баур величество ваше уведомил. Ныне при нем здесь обретаетца Новогородской полк и Вологодской один баталион, а другой баталион и Ростовской полк послал господин генерал-порутчик к Ревелю. Вашего величества всенижайший раб Матвей Фливерк. Из Пернова, сентября 11-го дня 1710 года» (ЦГАДА, Кабинет П. В., отд. II, кн. 11, л. 719).

К № 3951. «На наш полк. . .» — т. е. Преображенский.

Ф. Ю. Ромодановский отвечал на письмо Петра I следующее:

«Господине генерал Петр Алексеевич. Здравие твое при всяком благополучии да сохранит десница вышняго на лета многа. По писму милости твоей мундир отпущен с Москвы сентября 13-го дня с урядником Шеховским. Извесно милости твоей буди сего сентября против 10-го числа в четвертом часу ночи учинился пожар в Преображенском в Салдацкой слободе. Загорелось во дворе Василья Корчимина в пустой избе, которая была близ караульни. Знатно, что зажгли. А згорело Васильев двор Корчимина, Моисея Буженинова да Гаврилова двора Кобылина воротная изба, сушило и заборы, а хоромы отстояли. А милости твоей двор насилу отстояли. Да на другой стороне широкой улицы двор урядника Сущова, живописца Ивана Матвеева, да старой двор Василья Баишева, двора Ивана Юрова изба люцкая, заборы и напогребица, хоромы отстояли. Князь Федар Рамаданафской» (ЦГАДА, Кабинет П. В., отд. II, кн. 11, л. 672—673. Письмо условно датируется концом сентября).

К № 3952. «. . . город Перноу генералу-лейтенанту на окорд здался. . .» — См. № 3950 и прим.

К № 3953. «Сего моменту приехал я на карабль адмиральской . . .» — В «Походном журнале П. В.» за 1710 г., под 22 августа записано: «В 22-й день новой пятидесятной корабль, имянуемой «Выборх», из вехов вышел». В тот же день Петр пошел на нем в Кроншлот (СПб., 1854, стр. 18). С этого времени Петр I постоянно плавает на корабле «Выборг» под своим флагом под начальством адмирала Апраксина, которой с 3 сентября имел свой флаг на только что спущенном 50-пушечном корабле «Рига» (Ф. Веселаго, Очерк рус. морск. истории, ч. 1, СПб., 1875, стр. 201). См. выше №№ 3782, 3837.

«. . . для забранья шхогу». — Шкот — подвижная снасть судна, растягивающая нижний угол паруса.

Об окончании постройки двух новых кораблей «Выборг» и «Рига» А. В. Кикин доносил Петру 1 августа:

«Всемилостивейший государь. Карабль «Выборх» сего дня из вехов выведен благополучно. Такожде и другой карабль, которой делан в Ладоге, зде в готовности. И когда прибудут сюды прамы, станем выводить немедленно. Вашего величества всемилостивейшаго государя раб Александр Кикин. От Санкт-Питербурха августа 1-го дня 1710» (ЦГАДА, Кабинет П. В., отд. II, кн. 11, л. 308; напечатано с сокращениями В. Берхом в Собрании писем Петра I к разн. лицам, ч. 2, СПб., 1829, стр. 92).

О корабле «Выборг» одновременно писал Петру и адмирал Апраксин (Сб. военно-ист. материалов, вып. V, СПб., 1893, стр. 111).

К № 3954. «Писмо ваше. . .» — Это письмо А. А. Курбатова не обнаружено.

«. . . к губернаторам указы посланы» — См. №№ 3932—3936 и прим.

К № 3955. «О смерти. . . Бутурлина. . . .» — См. № 3950.

К № 3957. «Вчерашнего числа. . .» — т. е. 22 августа, если судить по подлинным письмам Петра I к Гагарину и Ромодановскому (№№ 3950—3951), написанным 23 августа. Но письма одного и того же содержания иногда подписывались Петром не обязательно в один и тот же день. Отсюда менялась и дата письма.

К № 3958. «Вели собрать с обеих полков» — Преображенского и Семеновского.

К № 3959. Грамота Петра I является подтверждением договора, заключенного 10 июня в Петербурге А. Д. Меншиковым и П. П. Шафировым с уполномоченными герцога курляндского — Ренном и Лоу (№№ 3775—3777, 3798). Герцог курляндский Фридрих-Вильгельм был родным племянником прусского короля Фридриха I, поэтому его брак с русской царевной мог способствовать удержанию Пруссии от каких-либо враждебных выступлений против России.

13 июля (н. ст.) курляндским герцогом Фридрихом-Вильгельмом был подтвержден брачный договор с царевной Анной Ивановной:

«Божиею милостию мы, Фридрих-Вилгелм, в Лифляндии курлянской и семигалской герцог, объявляем и признаваем, что понеже божиим изволением и милостивым вспомоществованием божиею милостьею всепресветлейшаго и державнейшего великого государя Петра Перваго, царя, императора и самодержца всероссийского (и прочее болшее), междо нас и пресветлейшею царскою принцесою и великою княжною всероссийскою Анною, высочеством и любовию, от некоторых полномочных министров и чресвычайных послов, которые от его царского величества страны наш приятнолюбезный господин брат, его любовь светлейший Римского и Российского государств князь Александр Меншиков, герцог Ингрии, наследный господин Раниенбурка и иных, первый действительный тайный советник, генерал-фелтмаршал и генерал-губернатор Санкт-Петербурка и многих провинций его царского величества, кавалер св. Андрея, Слона и Белого и Черного Орла, и государственной подканцлер и министр государственных и иностранных дел Российского государства барон Петр Шафиров, а от нашей страны наш верный любезный Яган-Эрнст Рен, обормаршал и любезноверный Теодор-Людвих Лау, действителной советник, были и по имеемой полной мочи и инструкции супружественной трактат в Санкт-Петербурке 10/21 июня заключили и припечатали, которого содержание последует (трактат). Сего ради мы, вышеупомянутой супружественной трактат во всех и всяких пунктах и заключениях, како оный от слова до слова написан и здесь включен, соизволили и подтвердили. И соизволяем и подтвержаем, сим паки обнадеживая притом нашими княжескими словами все и всякое в том договоренное крепко держати и тому никогда никоим образом противо не чинити, яко де ко свидетелствованию сего мы сей княжеской супружественной договор благоосмотрително и доброволно собственною рукою подписали и нашею княжескою печатью утвердить повелели в Либаве 13 июля 1710. Фридрих-Вилгелм, герцог» (ЦГАДА, ф. Миллера, № 130, портфель 16, л. 39 и об).

К № 3960. «Велите готовить. . . кривуль» — Аналогичное распоряжение о заготовке кораблестроительных материалов было дано Т. Н. Стрешневу, см. № 3792 и прим.

К № 3961. «. . . как на Плюсе, так и за линиею. . .». — Плюса, приток р. Наровы, впадает в нее южнее г. Нарвы. По указу Петра I от 25 июля В. В. Долгорукий занимал карантинную линию вдоль р. Луги, северо-восточнее Нарвы (№ 3896).

«. . . вели . . . доктору туды съездить. . .». — В районе Нарвы в это время находился доктор Виль (к №№ 3887 и 3910).

«. . . по первому указу. . .» — См. № 3958.

К № 3962. «. . . четверной лапушке» — вероятно, так Петр I называл дочь Елизавету, родившуюся в 1709 г.; ср. № 3708.

«. . . сестре и дочке. . .» — т. е. царевнам Наталии Алексеевне и Анне Петровне.

«С Харивалдай. . .» — на берегу Финского залива, к северо-западу от Красной Горки, в Петербургской губернии, ср. к № 3707.

К № 3963. «. . . Пипера, Рейншильда и Цедергелма. . . вышли сюды. . .» — Карл Пипер, министр Карла XII; Карл-Густав Рейншильд, шведский генерал-фельдмаршал; Цедергельм — тайный секретарь Карла XII. Они были взяты в плен под Полтавой (Письма и бумаги П. В., т. IX, вып. 1 и 2, № 3252 и прим.). В 1709 г. Цедергельм, в связи с желанием русского правительства начать переговоры об обмене пленными, получил разрешение съездить на 4 месяца в Стокгольм и, согласно письменному обязательству, вернулся обратно в срок. Шведский Сенат поручил вести переговоры об обмене с русским правительством графу Пиперу, который для этой цели и был срочно вызван из Москвы в Петербург вместе с Рейншильдом и Цедергельмом. Петр I торопил с их выездом в Петербург, так как в это время между Выборгом и Кроншлотом крейсировал шведский флот под командованием адмирала Анкерстиерна, с которым Пипер и должен был вести переговоры. Секретарь английского посольства в Москве Вейсброд писал в Лондон эсквайру Роу 21 сентября 1710 г. (2 октября н. ст.) о прибытии за неделю до того в Москву нарочного офицера «с собственноручным письмом царя к губернатору князю Гагарину и с приказанием немедленно переслать в Петербург графа Пипера, фельдмаршала Рейншильда и секретаря Цедергельма. В день приезда нарочного губернатор был за городом, потому известие это передано графу Пиперу только на другой день после полудня самим посланным с приветом от царя лично графу и фельдмаршалу, с приглашением торопиться насколько возможно, чтобы застать шведский флот в море. Приглашение сделано под предлогом, будто ожидается размен графа на царевича имеретинского, а фельдмаршала Рейншильда на князя Долгорукого» (Сб. РИО, т. 50, стр. 365). В другом письме, от 26 октября (6 ноября н. ст.) Вейсброд сообщал, что «граф Пипер, генерал Рейншильд и секретарь Цедергельм прибыли в Петербург и будто царь пригласил первого из них написать шведскому адмиралу Анкерширну, который все лето крейсировал с двенадцатью военными кораблями и двумя брандерами между Выборгом и Кроншлотом, что генерал-лейтенант Вейде может быть разменен только на губернатора Риги Стромберга, так как посланники польский и датский — Фицтум и Юль противятся размену его на графа Левенгаупта, представляя его величеству, что первый не может оказать своему отечеству столько услуг, сколько их окажет граф, опытный вождь, очень любимый шведами» (там же, стр. 379—380). И. Голиков пишет, что 4 октября [1] «из Москвы в Петербург прибыли знатные пленные: Пипер, Рейншильд и др. и пробыли до 3 января [1711 г.] для размена на русских, содержащихся в Стокгольме с 1700 г. Но был обменен только Стремберг на Вейде» (Доп. к Деяниям П. В., т. VIII, М., 1792, стр. 443—444).

В первую очередь Петр I хотел вызволить из плена следующих лиц: русского резидента в Стокгольме А. Я. Хилкова, генерал-фельдцейхмейстера — имеретинского царевича Александра, генерал-майоров И. И. Бутурлина и И. Ю. Трубецкого, генерал-кригскомиссара Я. Ф. Долгорукого, генералов от инфантерии А. М. Головина и А. А. Вейде. Хилков был задержан Карлом XII в Швеции с начала Северной войны, а все остальные, в нарушение условий капитуляции под Нарвой в 1700 г., захвачены в плен (Н. Устрялов, История царствования П. В., т. IV, ч. 1, СПб., 1863, стр. 50).

О предварительных переговорах с Пипером по этому поводу Г. И. Головкин доносил Петру I в начале октября следующее:

[1] Датский посланник Юст Юль указывает дату их прибытия: 13 октября н. ст.

«Всемилостивейший государь. С Пипером, государь, мы виделись. Сперва долго о розмене штромберковой упорно стоял, також и о том отрекался, чтоб дать за себя двух, а имянно, царевича меретинского и Трубецкого. Но потом склонился на том, чтоб на такой кондиции розмену учинить Штромберку на Вейда, дабы мы ему дали на письме асекурацию, что ежели не позволят потом на розмену их Сенат, то б Вейду в Швецкую землю, а Штромберку к нам возвратитца. А за нево б одного царевича, а потом уже примолвил, что разве сверх того полковника дать. И мы отложили то до завтрее, дав ему на разсуждение. И чтоб завтра дал последнюю свою резолюцию: может ли дать на себя другова — Трубецкого. И утре по него пошлем и будем говорить с прилежанием и донесем вашему величеству. Раб ваш Гаврило Головкин» (ЦГАДА, Кабинет П. В., отд. II, кн. 12, л. 67 и об.).

Из письма шведского вице-адмирала Ватранга от 20 октября (н. ст.) с корабля «Эстлянд», стоявшего на якоре при Биоркене, видно, что Пипером и Рейншильдом была направлена на его имя 16 октября просьба об оставлении Вейде «в некотором месте, вблизи стоящем, . . ежели эскадр отсюды итти имеет», на тот случай, если Сенат не будет возражать против обмена его на Штремберга (ЦГАДА, Кабинет П. В., отд. II, кн. 12, лл. 100—101).

В результате переговоров Пипера Бутурлин был обменен на шведского генерал-майора Мейерфельда; А. Вейде на Штремберга; царевич Александр и А. Хилков умерли в шведском плену. Из шведских пленных, предполагавшихся к обмену в 1710 г., Пипер умер в Шлиссельбурге, а Рейншильд и Цедергельм возвратились на родину: первый в 1718 г., а второй после Ништадтского мира в 1721 г. Я. Ф. Долгорукому с группой в 44 человека удалось бежать из шведского плена, обезоружив команду на корабле, на котором русские пленные были перевезены в Ботнический залив. 19 июня 1711 г. он приехал в Ревель. А. М. Головин и И. Ю. Трубецкой были обменены на Рейншильда в 1718 г. (Н. Устрялов, История царствования П. В., т. IV, СПб., 1863, стр. 66—68; Сказание о роде князей Трубецких, М., 1891, стр. 167).

К № 3964. В реляции о взятии города Кексгольма (Корелы) ход переговоров описывается следующим образом: «От 2-го числа сентября, даже до 7-го дня, была пересылка писмам с обеих сторон. И по многим спорам объявил он, камендант, чтоб тое крепость приняли у него на окорд. Против чего генерал-маэор Брюс писал в Санкт-Питербурх кь его царскому величеству и посылал окордныя пункты, на каких кондициях указано ему будет с комендантом о здаче крепости окорд чинить. И на оныя сентября 6-го числа получил он, генерал-маэор, от его царского величества указ, дабы крепость ему принять, а гарнизон швецкой отпустить без знамен и полковой музыки, толко с одним ружьем» (ЦГАДА, Кабинет П. В., отд. I, кн. 20, л. 270). С этим письмом от 6 сентября Р. В. Брюсу был возвращен присланный им и исправленный затем Петром I первоначальный текст аккордных пунктов сдачи Кексгольма. Исправление касалось только первого пункта. В первоначальном тексте этого пункта, согласно предложению шведского коменданта Кексгольма — И. Стирншанца, предусматривалось, что гарнизон покинет крепость с ружьем, а также «с полковой игрою и распущенными знаменами». Петр I не согласился с таким условием и поэтому поставил в скобки слова «с полковою игрою и распущенными знаменами». Но на полях сделал приписку, смысл которой заключался в том, что в крайнем случае, если шведы будут упорствовать, ожидая помощи от главного командования, а это только приведет к продолжению военных действий и урону в людях, согласиться и на это условие. Сдача крепости Кексгольм и подписание аккордных пунктов обеими сторонами произошли 8 сентября на условиях, утвержденных Петром I, т. е. с исправлением первого пункта: «без знамен и полковой игры». Об этом же свидетельствует и вышеприведен-

ная выдержка из реляции. Списки с аккордных пунктов хранятся в ЦГАДА, Снош. с Польшей 1710, № 6, лл. 117—118 об.; Снош. с Данией, № 3, лл. 197—198 об.Копия: ЦГВИА, ф. ВУА, № 30, лл. 30—31 об. Напечатаны в ПСЗ, т. IV, № 2293, с датой 8 сентября. См. выше к №№ 3820, 3823.

«. . . что не зело Ниушлот крепок». — После падения Выборга защита финской территории к северу от него была поручена шведским командованием генералу Карлу Армфельду, находившемуся в крепости Нейшлот. Ему удалось отразить казачий отряд в 2000 человек, которому указали дорогу карельские крестьяне. Нейшлот был взят русскими войсками 29 июля 1714 г. Гарнизон в нем насчитывал до 717 человек (М. Бородкин, История Финляндии, СПб., 1910, стр. 121—122, 162).

К № 3965. «. . . дело Веденихта Данилова. . .» — Розыск по делу Венедикта Антипьева сына Данилова, обвиняемого по доносу Акулины, жены Никиты Пушкина, и попа Алексея Федорова в еретичестве и злом умысле на здоровье царя, см. ЦГАДА, Кабинет П. В., отд. II, кн. 16, лл. 854—864. Розыск, производившийся по этому делу в Петербурге в 1711 г., не был тогда закончен. Сохранилась челобитная Данилова от 24 ноября 1713 г., в которой он жалуется на то, что «держан... на Москве, в розных приказех многие годы» (там же, кн. 19, л. 68).

«. . . после отпуску Пиперова и Реиншильдова» — См. № 3963.

«. . . из швецких полковников двух человек. . .» — В списке шведских пленных, находившихся в Москве и других городах, составленном для обмена, перечисляется 5 полковников. Из них предполагалось обменять барона Вахтмейстера и Карла Мурата на наших пленных полковников: Карла Иваницкого и Вилима фон Дельдина (ЦГАДА, Кабинет П. В., отд. II, кн. 12, лл. 220, 355 об.)

«. . . камками . . . » — камка — наиболее употребительная в России восточная шелковая ткань (В. Клейн, Иноземные ткани, бытовавшие в России до XVIII в., и их терминология. — Сб. Оружейной палаты, М., 1925, стр. 56—59).

К № 3966. «Фришландия» — Фрисландия — северо-восточная провинция в Нидерландах.

«. . . токарныя станки . . . » — Петр I занимался токарными работами по дереву и кости. До 1710 г. у него было 2 токарных станка: «один, что ногою, а другой колесом точат» (Письма и бумаги П. В., т. IV, в. 2, стр. 1048). Юст Юль в своих Записках под 22 декабря (11 декабря ст. ст.) отмечает, что застал царя дома, «в кожаном, как у ремесленника, фартуке, сидящим за токарным станком. Царь часто развлекается точением и, путешествуя, возит станок за собою. В этом мастерстве он не уступает искуснейшему токарю и даже достиг того, что умеет вытачивать портреты и фигуры». В Розенборгском замке в Копенгагене хранятся ящичек для компаса и кубок, выточенные Петром I из слоновой кости (М., 1900, стр. 269—270). В Отделе истории русской культуры Гос. Эрмитажа собрана богатая коллекция станков из «токарни» Петра I. Все эти станки снабжены механическими суппортами [1], что свидетельствует о высоком уровне технических знаний в России в нач. XVIII в. Некоторые из этих станков были сделаны в России. Особенный интерес представляют станки, сконструированные талантливым механиком А. К. Нартовым, заведывавшим токарной мастерской Петра I. В Эрмитаже также хранятся изделия из кости и дерева, сделанные на токарном станке Петром I: табакерки, коробочки для компаса и т. д. (Гос. Эрмитаж, Краткий путеводитель по Отделу истории русской культуры, вып. 1, Л., 1948, стр. 37—39).

«. . . к Матвею Поппу» — Гамбургский торговый агент, через которого русское правительство закупало различные заграничные товары.

[1] Часть станка, служащая для закрепления резца.

Ответ П. А. Голицына от 4 октября на письмо Петра I был следующий:

«Премилостивейший государь император. Из Санкт-Питербурха прошедшаго 6 сентября Преображенского полку салдат у Города сентября 26 числа писмо ваше царского величества мне подал, на оное вашему царскому величеству покорственно доношу. Плотников галанских и из Фришландии не мог сыскать, понеже указ вашего царского величества я получил по отходе от Города караблей, и в те числа стояли за ветром на устье. И для взыскания оных плотников ездил капитан Рейс на карабли, которых не мог найти. Того ради я нарочно писал к моим карешпондентом в Амстердам, чтоб на вешних караблях 4 человек плотников родиною Фришлянди, наняв, к Городу в услугу вашему царскому величеству прислали. Такарные станки, которые посланы из Вены от Урбиха, взял у Франца Гиза и до вашего царского величества послал с капитаном Гайдуцкого полку, которой нынешняго лета вышел из швецкого полону. Припадая к ногам вашим князь Петр Голицын. Город, 4 октября 1710» (ЦГАДА, Кабинет П. В., отд. II, кн. 11, л. 144. Напечатано В. Берхом в Собрании писем Петра I к разным лицам, ч. 2, СПб., 1829, стр. 94).

К № 3967. «. . . нашей роты капрала Инехова. . .» — В 1704—1712 гг. капралом бомбардирской роты Преображенского полка был Филипп Инехов (В. Гиппиус, Лейб-гв. бомбард. рота, СПб., 1883, стр. 98, 288). Фейерверк, который должен был устроить Инехов и посылавшиеся с ним бомбардиры, предназначался к торжествам по случаю бракосочетания царевны Анны Ивановны с курляндским герцогом.

К № 3968. «. . . на Хотеловском яму. . .» — Хотелово, в 55 верстах от Валдая, — ям, т. е. почтовая станция, где менялись лошади по дороге из Москвы в Петербург (В. А. Петров, Географические справочники XVII в.,—Ист. архив, кн. 5, М.—Л., 1950, стр. 145).

«. . . когда графа Пипера. . .» — См. № 3963.

«А ежели случатся нарочные курьера, и таких отпускать другою дорогою на Тихвин...» — См. именной указ из Разряда в Ямской приказ стольнику Матвею Головину от 17 ноября о выдаче по подорожным подвод только одним курьерам по новой почтовой дороге из Москвы в Петербург через Ладогу, Тихвин, Устюжну и Кашин в связи с моровым поветрием (ПСЗ, т. IV, № 2309).

К № 3969. «. . . к посланным за море в науку. . . с князь Иваном Львовым. . .» — Об отправке дворянских детей за границу «в науку» см. к № 3927. Список дворянских детей, посланных в Голландию и Англию в 1708—1711 г. см. в Материалах для истории рус. флота, ч. III, СПб., 1866, стр. 20—22. За море посылались не только дети дворян. В Материалах для истории рус. флота напечатана «Ведомость ученикам простых пород», отправленным в 1706—1713 гг. в Голландию и Англию «для науки мореходства», «для совершенного научения мореходства и знания карт» (ч. III, СПб., 1866, стр. 14—17). Для наблюдения за учениками, находившимися за границей, комиссаром был назначен князь Иван Борисович Львов. Посланные должны были зимой учиться навигации, а летом применять свои знания на практике, плавая на иностранных кораблях (подробную ведомость об этом см. там же, стр. 81—95). Обучение было рассчитано на несколько лет. Самовольно, без разрешения Петра I, никто не мог вернуться в Россию. На запрос Львова, сделанный им царю в 1708 г., можно ли объявить тем дворянским детям, которые выучатся скорее других морскому делу, что они, не дожидаясь указа о возвращении, могут ехать домой, заручившись соответствующими свидетельствами о своих знаниях, Петр отвечал: «Не убив медведя, кожи сымать не надлежит» (Письма и бумаги П. В., т. VIII, вып. 1, стр. 124). Возвращение в Россию началось только с 1713—1714 гг. Кто отказывался ехать учиться, с тех брали деньгами, шедшими на содержание обучавшихся за границей, которым выдавали по 8 ефимков в месяц

(ефимок — 50 коп.). Интересна переписка адмирала Апраксина с его племянником Александром, сыном казанского губернатора П. М. Апраксина, посланным «за море для науки» в 1709 г. Так, в апреле 1710 г. адмирал писал: «Непрестанно царское величество изволит упоминать: ежели кто из вас не обучится морскаго плавания на кораблях, хотя и с пасом приедет, почтен не будет, лучше не ездить». В 1713 г., предостерегая племянника от самовольного возвращения в Россию, Апраксин писал: «которые из товарищей ваших приездом своим сюда и поспешили, оные пожалованы здесь из поручиков в матросы». Но, несмотря на запрещение переводить дворянским детям деньги «мимо Адмиралитейского приказу» и через иностранных агентов, адмирал Апраксин посылал своему племяннику 1000 ефимков в год (Материалы для истории рус. флота, ч. III, СПб., 1866, стр. 28, 36, 53, 59, 65, 74, 75).

К № 3970. «Уведомились мы, что король шведский. . .» — О полученных Петром известиях относительно предполагаемого перехода Карла XII из Бендер в Швецию через Польшу с турецким конвоем подробнее см. №№ 3876 и 3878.

«Того ради повелели мы. .» — Указы, посланные генералам М. М. Голицыну и Янусу, см. №№ 3883 и 3911.

«. . . Дашкова. . .» — Дашков А. И,. русский резидент при гетмане Сенявском в 1706—1709 гг. В конце 1709 г. временно был отозван в Россию. Продолжая не доверять гетману Сенявскому, русское правительство решило вновь направить к нему А. И. Дашкова, подробные донесения которого в 1708—1709 гг. создавали ясную картину борьбы партий в Речи Посполитой (его письма в Письмах и бумагах П. В., тт. VIII—IX, вып. 2).

К № 3971. «. . . секретаря Клинштерна. . .» — Клинкенштерна (Otto-Wilhelm Klinckowström). После Полтавской битвы был послан к Карлу XII в Бендеры, а оттуда к крымскому хану для переговоров. В 1726 г. назначен шведским посланником в Речи Посполитой (Записки Юста Юля, М., 1900, стр. 214).

«В протчих неисправностях. . против. . . пунктов от. . . Меншикова. . .» — Пункты или «предложение», составленное А. Д. Меншиковым 23 июля с перечислением преступлений, в которых русское военное командование обвиняло фельдмаршал-лейтенанта Гольца, см. ЦГАВМФ, ф. Канцел. графа Апраксина, № 9, лл. 2—4 об. Помимо указанных в письме Петра I нарушений воинской дисциплины, Гольц обвинялся Меншиковым в неприсылке необходимых сведений для пополнения полков людьми, лошадьми и военным снаряжением, в непринятии своевременных мер к учреждению магазинов, сбора в них провианта и т. д. Меншиков настаивал также на привлечении Гольца к суду за неудачные действия его драгунской дивизии под Головчиным в 1708 г. О Гольце более ранние письма Петра I, см. №№ 3681, 3697 и примеч. Фельдмаршал-лейтенант Гольц прибыл в Петербург 24 июня. 15 сентября дело Гольца началось рассматриваться в военном суде в Кроншлоте. В Записках датского посланника в России Юста Юля подробно излагаются биография Гольца и обстоятельства, послужившие поводом к его осуждению (М., 1900, стр. 214—216). См. также Сб. РИО, т. 50, стр. 369. Юст Юль пишет в своих Записках, что Гольц подвергся ложному обвинению со стороны Меншикова — своего заклятого врага. По делу Гольца распоряжением Меншикова от 7 ноября был назначен «прямым дел управителем» в генеральном кригсрехте Яков Веселовский. «Ему дана полная власть и мощь» (ЦГАДА, ф. Меншикова, 1710, № 27, л. 151; в деле содержатся материалы судебного процесса на немецком и русском языках).

Суд закончился оправданием Гольца. В начале 1711 г. Гольц, согласно своему прошению, был отпущен с русской службы (ЦГАВМФ, ф. Канцел. графа Апраксина, № 9, л. 115).

О начале суда над Гольцем Ф. М. Апраксин доносил 16 сентября Петру I:

«Всемилостивейший государь.

Доношу вашему величествию. Кресрахт з господином фелтьмаршалком-лейтнантом Голцом вчерашнего числа начался, при котором надлежит быть здесь атъютанту Полянскому. Изволишь, ваше величествие, приказать по него послать без умедления. Что ответствует, вашему величествию доносить буду впредь, а ныне послать было невозможно: господин Веселовской еще не управился переводом. Нижайший раб адмирал Апраксин. С Котлина острова, в 16 день сентября 1710» (ЦГАДА, Кабинет П. В., отд. II, кн. 11, л. 18).

К № 3972. «Дом десаря Ивана Ивановича» — Бутурлина, см. к № 3950.

К № 3973. «По писмам. . . Головкина. . .» — Письма Г. И. Головкина к Т. Н. Стрешневу и М. П. Гагарину не обнаружены.

«Свадьба племянницы» Петра I царевны Анны Ивановны и герцога курляндского состоялась 31 октября (к № 3987).

К № 3974. «Понеже я имею некоторую великую нужду. . .» — Из ответного письма Стейльса от 4 ноября выясняется, что здесь идет речь о данном ему Петром поручении выписать корабельных плотников и других специалистов из Англии через Архангельск (В. Берх, Собрание писем Петра I, ч. 2, СПб., 1829, стр. 95—97). Об этом же одновременно Стейльс писал и адмиралу Апраксину (Материалы для истории рус. флота, ч. III, СПб., 1866, стр. 29). О выписке корабельных плотников из Голландии см. № 3966.

«Ягузинской» — Павел Иванович Ягужинский; в 1708 г., в связи с победой под Лесной, был произведен в капитаны Преображенского полка (Письма и бумаги П. В., т. VIII, в. 2, стр. 737). В 1709 г. посылался курьером с заграничной почтой. Впоследствии был произведен в генерал-аншефы и в генерал-прокуроры (о нем Рус. биографич. словарь [т. 25], СПб., 1913, стр. 7—27).

К № 3975. «Писмо ваше. . .» — Письмо Б. П. Шереметева от 14 августа не найдено.

«О денгах. . . что губернатор Штремберх забрал, изволте. . . взять писменное обязателство. . . и их самих. . . сюда же прислать». — Рижская шляхта и купцы обращались с просьбой к русскому командованию о возвращении денег, взятых у них бывшим рижским губернатором Штрембергом. Петр I дал указание, чтобы у этих лиц были взяты письменные обязательства, а они сами присланы в Петербург, куда был доставлен Штремберг в связи с начавшимися переговорами об обмене пленными (№ 3915). Повидимому, Петр I имел в виду разобрать вопрос о жалобах на Штремберга в его присутствии, т. е. до его обмена и поэтому приказал «изветчикам» также прибыть в Петербург.

«. . . генерал Репнин в письмах своих объявляет. . .» — Письма А. И. Репнина не обнаружены.

«. . . по посланному от нас указу ...» — т. е. об отправке артиллерии из Риги к Ревелю, см. № 3898.

«. . . о чем паки подтвержаем вам. . .» — Распоряжение Петра I от 23 июля фельдмаршалу Шереметеву ехать в Польшу, см. № 3888. 19 августа последовала отмена этого указа, что было затем подтверждено 10 сентября (№№ 3940 и 3975). См. также письмо к Августу II, № 3890.

«. . . где леса приготовляли . . .» — О возобновлении кораблестроения под Ригой Петр писал и в более раннем письме, см. № 3889.

К № 3976. «Паки подтвержаем вам. . .» — Письма Петра I, №№ 3940, 3942, 3975.

«. . . о чем вам Ушаков будет предлагать. . .» — См. №№ 3931 и 3942.

«. . .о чем. . . к вам писано» — О гарнизоне крепости Динамюнде, взятой русскими войсками 8 августа, Петр писал Шереметеву в письме № 3942.

К № 3977. «. . . о здаче города Перноу. . .» — См. № 3950 и прим.

«. . . ревельская атака. . .» — См. к № 4032.

К № 3978. «. . .чрез маеора Геннига. . .» — В. И. Геннин. С конца 1713 г. — начальник Олонецких казенных заводов; с 1722 г. начальник уральских казенных заводов. Автор первого в России руководства по горному делу и металлургии, впервые напечатанного в 1937 г. под заглавием: «Описание уральских и сибирских заводов» (Письма и бумаги П. В., т. IX, вып. 2, стр. 748—749).

«. . .вышереченную крепость на окорд здал. . .» — Древний русский город Корелы, переименованный шведами в Кексгольм, был сдан русскому командованию 8 сентября, см. к № 3964. Подробная реляция о взятии Кексгольма приводится в Журнале или Поденной Записке П. В., ч. I, СПб., 1770, стр. 295—298. Журнал осады крепости см. в Книге Марсовой, СПб., 1766, стр. 93—95; здесь же план крепости, № 11; Сб. рус. военно-ист. об-ва, т. V, СПб., 1893, стр. 117—123; Сб. военно-ист. материалов, вып. V, СПб., 1893, стр. 124—127. О взятии Кексгольма имеется современная этому событию брошюра на немецком языке: «Copia der Accordspuncten so bey Überliefferung der Stadt und Schlosz Kexholm zwischen. . . den General-Major Brüce und. . . den Obristen und Commendanten Herrn Johann Stirnschkantz sind geschlossen worden, wobey ein ausführlicher Entwurff, was sich in der Vestung Arrensburg befunden», 1710. После условий сдачи Кексгольма здесь помещены в переводе реляции о взятии Кексгольма и Аренсбурга (П. Пекарский, Наука и литература в России при П. В., т. II, СПб., 1862, стр. 252).

К № 3983. «Андрей Виниюс. . . на место Андрея Измайлова» — Виниус—сын А. Д. Виниуса, основателя первых вододействующих заводов в России. Ведал Сибирским приказом, почтой и др. В 1706 г. уехал без разрешения за границу, в 1708 г. был прощен Петром I и вернулся в Россию, но уже не занимал видных должностей. В 1710 г. Виниусу было поручено наблюдение за деятельностью украинского гетмана Скоропадского (И. П. Козловский, Первые почты и первые почтмейстеры в Московском государстве, т. 1, Варшава, 1913, стр. 176—269). А. П. Измайлов, посол в Дании с 1700 по 1707 г.; в 1709 г., после измены Мазепы и назначения нового гетмана И. И. Скоропадского, находился при нем в качестве негласного наблюдателя (Письма и бумаги П. В., т. IX, вып. 2, стр. 1150). Измайлов был смещен за то, что подписал вместе с гетманом Скоропадским увещательную грамоту запорожцам, чего, по мнению русского правительства, «чинить не надлежало» (С. М. Соловьев, История России с древн. времен, кн. IV, Изд. «Общественная польза», стб. 31).

«Сего числа получена. . . ведомость. . .» — О сдаче Корелы см. №№ 3978 и 3979.

К № 3984. «Писмо ваше. . .» — Письмо Боура не обнаружено.

«. . .ревелскому гварнизону склонну быть х капитуляции. . .» — Ревель был сдан 29 сентября (к № 4032).

«. . .маеора Лейва, которой вышел из Ревеля. . .» — ср. майор Лев (№ 4007).

К № 3985. «. . . к браку племянницы нашей. . .» — См. № 3959.

«самарь» — самара, длинная женская одежда.

«пластинчатой мех. . .» — состоящий из одних соболиных хребтов.

К № 3986. «Сего числа писали мы. . .» — См. № 3987.

К № 3987. «Понеже здесь при конце сего месеца» — Брак между Анной Ивановной и Фридрихом-Вильгельмом курляндским состоялся не в конце сентября, а 31 октября, о чем в Походном журнале П. В. за 1710 г. записано: «31 дня октября счастливо окончался брак. . . герцога курлянскаго на царевне Анне Ивановне». На свадьбе присутствовали: цесарский посланник граф Вилчик, польский — Фицтум, прусский — Кейзерлинг, датский—Юль. Венчание состоялось в доме Меншикова

на Васильевском острове, в полотняной церкви, которая была поставлена здесь же в его «хоромах»(СПб., 1854, стр. 22—23). В Записках Юста Юля помещено подробное описание свадебных торжеств. В связи с этим Юль отмечает, что «царь написал собственноручное письмо в Москву к вице-патриарху, митрополиту рязанскому, приглашая его приехать в Петербург для венчания герцога курляндского с царевной. Однако митрополит от этого отказался, ссылаясь на свою немощность и слабое здоровье» (М., 1900, стр. 254—259). Вместо Стефана Яворского обряд венчания совершал архимандрит Хутынского монастыря Феодосий. Ответ Стефана Яворского от 25 сентября на письмо Петра I был следующий:

«Великому государю, царю и великому князю Петру Алексеевичю всеа Великия и Малыя и Белыя Росии самодержцу богомолец твой, государев, смиренный Стефан митрополит рязанский бога моля челом бьет. Благодарствую ваше пресветлое царское величество, что благоволил меня, убогова, в скорби своим высочайшим писанпем посетить и порадовать. А по тому вашего царского величества писанию приказано мне быть в Санкт-Питербурх к последним числам сего сентября месяца и з собою привесть священника из мирских или из монахов доброго и искусного человека из великоросийских или из малороссиян, которой бы умел по-латине. А я, богомолец твой, во скорби своей по вашей царской милости прибрел до паствы своей сего ж сентября в 9 день и пребываю в той же скорби, а свободы от той скорби грех своих ради по се число не получаю нимало. Прошу ваше милостивое пресветлое царское величество, прикажи, государь, для такой моей великой несвободной скорби, покамест я получю себе хотя малую свободу, дать сроку, чтоб мне в той скорби в дороги большаго смертоноснаго вреда не принять. А ежели б божиею милостию я, скорбной, получил себе хотя малую свободу и к такому вашему милостивому царскому веселому званию быти желателно рад. А о сем ваше царское писание ко мне прислано и отдано сего сентября в 24-й день и с сего, государь, числа мне в сем месяце в такие остаточныя малыя числа ис Переславля Рязанского к Москве и с Москвы к вашему царскому величеству в Санкт-Питербурх доехать за скорбью своею в малое время не мочно. А о священнике писал я твой, великого государя, указ на Москву к префекту училиц московских к старцу Стефану Прибыловичю, который окончил философию ученьем своим и на сицевое послушание будет угоден, чтоб он без всякого замедления ехал в Санкт-Петербурх на твою, государеву, службу, а на его месте есть иной на перемену. А об отпуске его, старца Стефана, писал я к боярину Тихону Никитичю да к архимандриту Феофилакту Лопатинскому. Вашего царского пресветлейшаго величества верный подданый, богомолец, раб и подножие Стефан, пастушок рязанский. Из Рязани 1710 сентября 25» (ЦГАДА, Кабинет П. В., отд. II, кн. 11, лл. 663 об.—664).

К № 3988. «Писма ваши. . . дошли. . .» — Письма А. Д. Меншикова, на которые отвечал Петр I, не обнаружены, поэтому неясно, о каком «поручике» идет речь.

«Аврама Веселовского» — Авраам Павлович Веселовский. Начал службу в Посольском приказе. В 1709 г. неоднократно посылался с дипломатической почтой за границу: в Данию, Саксонию, Пруссию; резидент при австрийском дворе в 1715—1719 гг.

«. . . вчерась с мосту господин Керхен. . . поехал к отцу моему с возвещением. . .» — Объяснение этого происшествия с генерал-майором Марком Богдановичем Кирхеном находим в Записках Юста Юля, который отметил, что по случаю взятия Кексгольма «один из лучших генералов царской службы, подполковник Преображенского полка генерал-майор фон Кирхен до того напился на этой попойке, что вечером, съезжая с кораблей на берег, упал с береговой пристани в воду и утонул». Его похоронили в санкт-петербургской крепости (М., 1900, стр. 245—246).

«. . в отечественныя наши земли. . ., которым заключила Корела» — Карельская земля — к северу от р. Невы, также как и территория к югу от нее (Ижорская земля) — с древнейших времен являлись исконно-русскими. Город Корела (переименованный шведами в Кексгольм) был основан в 1279 г. Россия потеряла Карельскую землю по Тявзинскому договору с Швецией в 1595 г. (Письма и бумаги П. В., т. IX, вып. 2, стр. 654). Слова Петра I «заключила Карела» следует понимать в том смысле, что взятие Кексгольма в 1710 г. было заключительным актом возвращения русских древних земель, начатого в 1702 г. взятием г. Орешка (Нотебурга).

К № 3989. «. . . писма ваши. . .» — Эти письма А. Вейде из шведского плена не обнаружены; также не выяснено, о каком «презенте» идет речь в письме Петра I.

«. . . о вашей свободе, которая. . . скоро учинитца. . .» — Подробности обмена генерала Вейде и других русских пленных на шведских см. к № 3963.

«. . . вашим отвозом опровержетца».—Петр I опасался, что вследствие скорого закрытия навигации и ухода шведского флота из Финского залива, обмен генерала Вейде, находившегося на одном из кораблей этого флота, может надолго задержаться. Поэтому Петр I советовал Вейде, чтобы он в крайнем случае просил высадить его на Финском побережье, в районе расположения шведской армии под командованием генерал-майора Либекера, где он и будет дожидаться результатов переговоров.

«. . . мы, адмиралы или министры. . .» — Письмо явно исходило от самого Петра, о чем говорит не только его содержание, но также и то, что оно было включено в Тетради Зап., куда заносились одни царские письма и указы. Но по дипломатическим соображениям оно было отослано от имени другого лица — адмирала Апраксина или канцлера Головкина. См. аналогичный случай и в 1709 г. — письмо к А. А. Вейде от 15 июля (Письма и бумаги П. В., т. IX, вып. 2, к № 3320).

К № 3990. «Послан от нас указ. . .» — См. указ Гагарину, № 3963.

«. . . также писано. . . к архиерею резанскому. . .»—С. Яворскому, см. № 3987.

К № 3991. Указ 14 сентября о высылке работных людей является подтверждением указа от 18 августа, см. № 3932, с внесением некоторых добавлений и уточнения срока съезда губернаторов.

«Прежде сего писали мы к вам. . .» — ср. № 3652.

Ниже приводится ведомость распределения дополнительных работников по шести губерниям:

Губернии	Коликое число на которую губернию з дву губерней, с Киевской и Азовской, прибыло работников	А с прибылыми	Коликое число з дву губерней денег прибыло	А с прибылыми
Московская	566	6641	1698	19923
Ингермоландская	408	4776	1221	14328
Смоленская	114	1343	342	4029
Казанская	269	3136	807	9408
Арханьелогороцкая . . .	236	2760	708	8280
Сибирская	115	1344	345	4032
Итого	1708	20 000	5121 ру[блев]	60 000 ру[блев]»

(ЦГАДА, Кабинет П. В., отд. I, Тетради Зап., л. 197).

К № 3992 «Прежде сего писали мы к вам. . .» — См. № 3652.

К № 3993. «Прежде сего писали мы к вам. . .» — Письмо Петра к Д. М. Голицыну от 30 марта, см. № 3652.

К № 3994. «. . . на Ингермоландскую. . .» — Ингерманландская губерния по царскому указу от 3 июня 1710 была переименована в Санкт-Петербургскую (ЦГАДА, Кабинет П. В., отд. I, кн. 34, л. 85).

О сборе работников и рекрут ср. табели к №№ 3991 и 4003.

К № 3995. «. . .писали мы к вам. . .» — Письмо Петра I от 30 марта, см. № 3652.

К № 3996. «. . . писали мы к вам. . .» — Письмо Петра I от 30 марта уп. о нем см. в № 3652.

К № 3999. « . . в суде Голцове вместо Керхина. . .» — О суде над фельдмаршал-лейтенантом Гольцом см. № 3971; о смерти Кирхена — № 3988 и прим.

К № 4000. «Капитана-поручика Екиматова. . .» — Григорий Григорьевич Екиматов-Писарев или Скорняков-Писарев, командовал бомбардирской ротой Преображенского полка. О нем см. Рус. биограф. словарь (Сабанеев-Смыслов), СПб., 1904, стр. 603—608.

«. . .кирсанфовичева племянника Пироиса да Салтана. . .» — вероятно, собаки Петра I. Пироисом в 1708 г. звали щенка любимой царской собаки Ленты (Письма и бумаги П. В., т. VIII, вып. 1 и 2, № 2820).

«. . . у Алабердеева» — Алабердеев Семен, царский конюх.

К № 4001. «. . .дабы вы повелели сыну своему и с супругою. . .» — Сын Ф. Ю. Ромодановского — Иван Юрьевич — ближний стольник, впоследствии действительный тайный советник и кавалер ордена Андрея Первозванного, московский генерал-губернатор и сенатор. После смерти отца в 1717 г. ведал Преображенским приказом и носил титул «князя-кесаря». И. Ю. Ромодановский был женат на Анастасии Федоровне Салтыковой, родной сестре царицы Прасковьи Федоровны (жены царя Ивана Алексеевича). См. Рус. биограф. словарь [т. 17], СПб., 1918, стр. 120—124; Письма и бумаги П. В., т. IV, вып. 1, № 1286.

«Вчерашняго числа получена сюда ведомость. . .» — Известие о взятии крепости Аренсбург было получено 16 сентября, см. письмо Петра I к Гагарину от 17 сентября, № 4003. Возможно, что в письмах к Ф. Ю. Ромодановскому и П. М. Апраксину постскриптум был написан не вместе с письмом 16 сентября, а на следующий день, т. е. 17-го. Иначе трудно объяснить, почему датой получения «ведомости» о взятии острова Эзеля и крепости в одном случае является 15-е, а в другом 16 сентября. Реляция о взятии русскими войсками крепости Аренсбург напечатана в Книге Марсовой (СПб., 1766, стр. 139—140, план № 15); в Журнале или Поденной Записке П. В. (ч. 1, СПб., 1770, стр. 294—295). В Журнале Петра I, составленном Гюйссеном, по этому случаю написано: «Против Пернау остров Эзель, на нем две крепости: Аренсберг и Соннебург. В 1645 г. он был уступлен Данией Швеции» (Ф. Туманский, Собрание разных записок о П. В., ч. 8, СПб., 1788, стр. 310).

К № 4002. См. прим. к №№ 4001 и 4003.

К № 4003. «. . . надобно собрать. . . рекрут. . .» — Об этом см. № 3886. В Докладах и приговорах Сената приводится выписка из указа губернаторам от 17 сентября, но только о сборе одного провианта с губерний: Московской, Сибирской, Архангельской, Казанской и Смоленской (т. II, кн. 1, СПб., 1882, стр. 14, № 26).

«. . .о котором прежде к вам писано. . .» — См. № 3933.

«. . . получена сюда ведомость. . . от . . . Боура. . .» — См. к № 4001.

Ниже приводятся ведомости о разверстке хлеба и рекрут по губерниям (ср. к № 3932):

«Известие, как расположен хлеб на 5 губерней по долям, на каждую долю по 1470 чети с осминою и с получетвериком

Губернии	Число доль	Число хлебу
Московская	44 с полу	65 440 чети
Смоленская	9	13 236 с полу
Казанская	21	30 882 с полу
Архангелогороцкая . .	18 с полу	27 205
Сибирская	9	13 236
Итого	102	150 000»

«Известие, как расположены рекруты, по скольку на которую губернию, на долю имется по 82 человека

Губернии	Число доль	Число людем
На Московскую	44 с полу	3649
На Ингермоландскую	32	2624
На Смоленскую	9	738
На Киевскую	5	410
На Казанскую	21	1722
На Архангелогороцкую	18 с полу	1517
На Азовскую	7 с полу	615
На Сибирскую	9	738
Итого.	146 с полу	12 013»

(ЦГАДА, Кабинет П. В., отд. II, Тетради Зап., лл. 195 об.—196).

Выписка из ведомости Поместного приказа о высылке работников в Петербург, к городовому делу, с указанием расходов на их содержание:

«К нынешнему 710-му году по указу царского величества, а по наряду ис Помесного приказу повелено выслать работных людей из городов в Санкт-Питербурх к городовому делу 40 000 человек. На дачю оным работником жалованья и на покупку правианта отпущено денег ис Помесного приказу 100 000 рублев. И ис того числа даетца работником 40 000 человеком на 3 месяца по 13 алтын по 2 деньги человеку на месяц, итого 48 000 рублев. За правиант по подрядной цене: за муку за 30 000 чети по рублю по 20 алтын, итого 48 000 рублев, а буде положить с пошлинами — по рублю по 26 алтын по 4 деньги, итого 54 000 рублев. За крупу за 1875 чети по подрядной цене по 2 рубли по 10 алтын, итого 4312 рублев с полтиною, а с пошлинами по 2 рубли с полтиною, итого 4687 рублев с полтиною. Итого четыре гривенных и за правиант по подрядной цене бес пошлин 100 312 рублев с полтиною, а с пошлинами 106 687 рублев с полтиною. Недостанет при-

сланных ис Помесного приказу против данных денег 6687 рублев с полтиною. К предбудущему 1711 году работных людей повелено выслать из губерней губернатором против наряду Помесного приказу також число 40 000 человек; на дачю им жалованья четыре гривенных денег и на покупку правианта надлежит прислать на всякова человека на 3 месяца по рублю на месяц, итого 120 000 рублев. И ис того числа тем работником надлежит быть в даче на 3 месяца по 13 алтын по 2 деньги на месяц человеку. Итого 48 000 рублев. На покупку правианта будет положить ценою с пошлинами: муки 30 000 чети по 2 рубли четь, итого 60 000 рублев, круп 1875 чети по 2 рубли с полтиною, итого 4687 рублев с полтиною. Итого надлежит быть в даче четыре гривенных денег и на покупку правианта 112 687 рублев с полтиною. Против присылки из губерней денег за росходом в остатке будет 7312 рублев с полтиною. И вышеозначенные денги надлежит быть в даче за подрядной кирпичь» (ЦГАДА, Кабинет П. В., отд. II, кн. 11, лл. 682—683).

К № 4004. Ведомость о сборе хлеба и рекрут по губерниям — См. к № 4003.

«. . . о котором прежде к вам писано» — См. № 3934.

К № 4005. «Которой правиант повезут. . . водою. .» — Провиант, который собирали по разверстке со всех губерний, направлялся через Тверь и Вышний Волочок водою к Петербургу, где к концу года предполагалось сосредоточение большого числа работных людей для «городового и корабельного строения», а также пополнение воинских частей по рекрутскому набору (№№ 3932, 3937).

К № 4006. «. . . ваше писание о здаче города Карелы. . .» — Письмо Р. В. Брюса не найдено. Голиков отмечает, что за взятие Кексгольма генерал-майор Брюс был награжден чином генерал-поручика, и приводит конец жалованной грамоты, посланной Брюсу: «И состоим в надежде, что помянутый генерал-лейтенант во всем тако держатися и нам служити будет, како его храбрости и доброму генералу надлежит, за что мы принадлежащее чину его жалованье давать обещаем» (Доп. к Деяниям П. В., т. VIII, М., 1792, стр. 448—449).

К № 4007. «Майор Лев» — ср. № 3984 — майор Лейве, а также № 3696.

«. . . капитана Измайлова. . .» — Лев Измайлов, капитан Преображенского полка, был захвачен в плен в конце 1708 или в 1709 г. До этого работал на постройке оборонительной линии в районе Дорогобужа (Письма и бумаги П. В., т. VIII, вып. 2, стр. 610). После возвращения из плена посылался в Данию с дипломатической почтой. В 1718 г. капитан Л. Измайлов вместе с другими офицерами Преображенского полка подписался под приговором царевича Алексея Петровича (М. Азанчевский, История Преображенского полка, М., 1859, стр. 123).

К. А. Нарышкин отвечал с Ивангородской горы на письмо Петра I 25 сентября следующее:

«Всемилостивейший государь, царь. Доношу вашему величеству. После прежних ведомостей в нарвском гварнизоне о обстоящей болезни, что чинитца, тому при сем посылаю до вашего величества ведение. А о псковском гварнизоне пишет ко мне камендант Гулц: в Пскове де в городе и за городом и в слободах померло скоропостижною смертию всякого чину людей обоих полов мужеска и женска сентября с 11 по 17 число 194 человека, в том числе 3 з знаками. Прибыли ныне к заставе письма, а з заставы сюда, которые до вашего величества посылаю при сем. Сего сентября 24-го числа прибыл на нарвскую заставу отправленой от генерала-лейтенанта господина Боура маеор Лев, по указу вашего величества он, маеор, задержан. Вашего величества нижайший раб Кирило Нарышкин. Сентября в 25 день 1710 году, с Ыванегородцкой горы» (ЦГАДА, Кабинет П. В., отд. II, кн. 11, л. 540 и об.). Там же см. другие сентябрьские донесения К. Л. Нарышкина о распространении чумной эпидемии, лл. 512—516, 530—534.

К № 4008. Письмо такого же содержания было послано к фельдмаршалу Шереметеву, № 4009.

«За добрые ведомости. . . благодарствуем. . .» — Письмо Меншикова не обнаружено. См. № 4001.

«Писал ко мне Репнин. . .» — Докладные пункты генерала Репнина, см. № 4010, п. 8.

К № 4009. «За зело приятныя ведомости. . . — См. № 4001.

«. . .генерал Репнин пишет. . .» — См. об этом письма Петра, №№ 4008, 4010.

К № 4010. Дубликат пунктов Репнина в сокращенном виде, а именно, только те пункты, которые имели отношение к провиантским делам, был приложен к письму Петра I от 3 октября, см. № 4025, а также Прибалт. сб., т. 1, Рига, 1876, стр. 296.

«Гварнизон бывшей рижской. . . еще удержан. . .» — Письмо Петра I от 23 июля фельдмаршалу Шереметеву, содержащее указание, как поступить с шведским гарнизоном, задержанным в Риге после ее сдачи, см. № 3888. Там же приложена «декларация», объявленная Б. П. Шереметевым шведскому командованию в Риге.

«. . .реверс. . .» — письменное поручительство.

«. . .к Ревелю не отпущены по указу» — ср. №№ 3888 и 3975.

«О том писано прежде. . . » — См. № 3975.

«О провианте. . . откуда взять?» — Указы Петра I о сборе провианта с Лифляндии, Речи Посполитой и Курляндии — №№ 4031 и 4071.

«. . . маетности. . . обкошныя. . .» — выкошенные луга, покинутые, не скошенные земли (В. Даль, Толковый словарь, т. II, СПб. — М., 1911, стб. 1516).

«. . . в коих местах быть зимним квартирам» — об этом см. более позднее письмо Петра I, № 4146 и прим.

«. . . ныне велено послать попов и подьячих. . .» — См. №№ 4008 и 4009.

К № 4011. «О Пипере и Реиншилде. . .» — См. № 3963.

Г. И. Головкин отвечал Петру I 24 сентября следующее:

«Всемилостивейший государь. Вашего величества два писма во флоте на карабле «Выборхе», 22-го дня сего сентября данные, я принял и на оные вашему величеству всенижайше ответую. О Пипере и Реиншилде, где они ныне обретаются, здесь по се число ведомости не имеем. И писмо к нему, Пиперу, по указу вашему написав, послал с курьером Шемякиным з довольным ему представлением, чтоб он писал для своего интересу к вице-адмиралу. В Новгород х коменданту писал же, что ежели он о них, Пипере и Реиншилде, ведомость получит, то б мне дал знать и отправлял их наскоро. И понеже неведомо, сколь скоро Пипер и Реиншилд сюды прибудут, того для, дабы время не упустить, призывали Штромберга и говорили ему, чтоб ему розмену учинить на Вейда. И он отговаривался, что ему на то невозможно без позволения и пока получит ответ стеколмского Сенату поступить. И мы ему предлагали, чтоб он ныне до того соизволения писал к вице-адмиралу, дабы их розменить ныне так, чтоб дать им со обоих сторон реверсы, что ежели не соизволено будет на его розмену на господина генерала Вейда, то б ему паки сюда возвратитца. А у Вейда б взять такой же, дабы отсюды туда в таком случае поворотится назад, представляя ему при том, что когда швецкой флот с моря отсюда пойдет, то тем розмена его уже не может толь скоро учинится. Но он, Штромберг, отговаривался, что того чинить не смеет, покамест не получит на писмо свое и на приобщенную ему о задержании его декларацию от Сенату стеколмского ответу. Мы ему говорили, чтоб он писал к вице-адмиралу, дабы он до приезду сюда Пипера и Реиншилда пообождал со флотом отходить или по последней мере хотя б оставил господина Вейда где в близости или у Либекера.

И он сказал, что и того чинить не смеет и вице-адмирал ево в том не послушает. Толко то притом сказал, что ежели б де его отпустили на пароль или на поруки в Стекхолм без розмены, то бы он потрудился его, господина Вейда, или иного против чина своего на розмену прислать или сам приехать. А чает, что Пипэр и Реншилд по нем поручатся. И потому, государь, до их приезду в том ничего зделать не мочно. Лев Измайлов из Данкой земли выехал на фрегате в Пилоу. А ныне задержан на заставе за Нарвою в деревне Ваиваре, где и иные многие курьеры стоят. Пишет ко мне он, Измайлов, что писем королевских с ним к вашему величеству нет, а есть словесное доношение. Изволите, государь о нем, Измайлове, и о иных, тамо задержаных курьерах, указ ваш на заставу послать, сколко их тамо держать. При сем посылаю к вашему величеству из новейших писем посла Матвеева краткую выписку, да князь Дмитрея Голицына писмо и ведомости о короле швецком, да такие ж ведомости от Волкова присланные, которые сходны являются с ведомостми князя Дмитрея Голицына. Раб ваш Гаврило Головкин. Из Санкт-Петерзбурка, сентября в 24 день 1710-го» (ЦГАДА, Кабинет П. В., отд. II, кн. 12, лл. 60—61 об.).

К № 4013. «За. . . ваше писмо. . . о взятии фестуна Аренсбурха. . .» — Это письмо Боура не найдено, см. № 4001 и прим.

«. . . для . . . песта. . .» — т. е. чумы.

К № 4014. «Писма ваши я получил. . .» — Письма Меншикова не обнаружены.

«О деле Голцове. . .» — См. № 3971 и прим.

«За уведомление о партии. . .» — Взятие русскими войсками крепости Аренсбург, см. № 4001.

«. . . розмена Вейдева, понеже Пипера ожидаем. . .» — См. прим. к №№ 3915, 3963, 3989.

«. . . ежели не улучим к вам быть, извольте приезжать в Питербурх. . .» — Петр I в это время плавал в районе Кроншлота на корабле «Выборг». 5 октября (24 сентября ст. ст.) Юст Юль отмечал в своих Записках, что «в тот же вечер на флот прибыл князь Александр Меншиков» и «вступил в качестве капитан-командора на корабль «Думкрат» для командования им» (М., 1900, стр. 247). Откуда приехал Меншиков, если его не было в это время в Петербурге, установить не удалось. Известно только, что в середине сентября он находился в Копорье (№ 3988).

К № 4015. «Семен Алабердеев» — старший конюх Преображенского полка, находился, вероятно, в это время при В. В. Долгоруком, который занимал линию по реке Луге (№№ 3896 и 4000).

К № 4016. «Писмо ваше. . .» — Это письмо А. В. Кикина не найдено.

«Шнаву «Астрель» приготовил ты для графа Пипера. . .» — См. к № 3963. Шнява — небольшое морское судно с двумя парусами.

К № 4017. «Не в указ вашей милости. . .». — В данном случае Петр I, которому после Полтавского сражения было присвоено по флоту звание контр-адмирала, соблюдая субординацию, обращается к командующему флотом адмиралу Апраксину, как старшему в чине.

«Потом надлежит стать в линию баталии. . .» — Здесь речь идет о маневрах Балтийского флота, которые в это время происходили между Кроншлотом и Красной Горкой. Петр I придавал большое значение тренировке русских моряков в управлении военными судами в условиях, приближающихся к действительной военной обстановке.

«. . . фордовинтом. . .» — Фордевинд — курс парусного судна относительно ветра, когда ветер дует с кормы.

К № 4018. «Понеже мы намерены с сих числех ехать в Корелу. . .» — В Журнале или Поденной Зап. П. В. отмечено: «Октября в 17 день государь из Петербурга путь свой восприял в Корелу для осмотрения той праотеческой крепости. И был там его величество до 23 числа. И потом прибыл паки в Петербург» (СПб., 1770, стр. 303). О поездке Петра в Корелу писал и датский посол Юст Юль, датируя ее 29 октября нов. стиля, т. е. 18 октября (Записки, М., 1900, стр. 252).

«Письмо ваше. . .» — Письмо Брюса не найдено.

К № 4019. «. . . писал Матвеев о отдаче шведского войска алиртом. . . дабы. . . не зделали тайного. . . трактату. . . вспомочь шведам» — Алирты, т. е. союзники в войне за Испанское наследство против Франции: Англия, Голландия и Империя. Письмо А. А. Матвеева приводится ниже. К концу 1710 г. численность шведского корпуса Крассова в Померании была доведена до 18 тысяч человек. Но, согласно акту о северном нейтралитете от 20/31 марта 1710 г. (к № 3881) шведы имели право держать в Померании не более 6—7 тысяч. Соглашаясь на это условие в конвенции о нейтралитете, морские державы рассчитывали получить часть шведских войск для использования их в войне против Франции. При этом затраты на их содержание и жалованье должны были взять на себя страны Великого союза из расчета: одну половину Англия, а другую Голландия и Империя. Опасения Петра I, что передача шведских войск Великому союзу может быть секретно обусловлена обещанием помочь Швеции после окончания войны с Францией, имели свои основания. В мае 1710 г. между представителями Англии, Голландии, Империи и Франции начались переговоры о заключении прелиминарного (т. е. предварительного) мирного договора. Шведы безнаказанно продолжали увеличивать свои войска в Померании, нарушая акт о нейтралитете. Создание международного корпуса против нарушителей нейтралитета затягивалось. Следовательно, напрашивался вывод, что страны Великого союза, и прежде всего Англия, запрещая России и ее союзникам по конвенции о нейтралитете вступать в Померанию, в то же время спокойно разрешали нарушать этот акт шведам. Отсюда позиция Англии по отношению к России могла рассматриваться только как враждебная и в то же время дружелюбная по отношению к Швеции. Такая позиция вытекала, между прочим, из принципа равновесия в Европе, которого придерживалась Англия, т. е. поддержки шведов после поражения их под Полтавой и соответственно ослабления России (Т. К. Крылова, Дипломатическая подготовка вступления русской армии в Померанию в 1711 г., — Ист. Зап., кн. 19, стр. 21, 22, 24—25, 32; ее же Полтавская победа и русская дипломатия, — Сб. Петр Вел., т. I, М.—Л., 1947, стр. 162—163; Л. А. Никифоров, Русско-английские отношения при Петре I, М., 1950, стр. 82).

Из письма А. А. Матвеева к Г. И. Головкину от 11 августа:

«. . . Объявил ему посол великобританской Тонзент, что шведов министр, в Гаге резидующей, получил указ и полную мочь из Стекхолма о перепуске свейских войск, которые ныне в Померании, в службу союзничью на кондициях по примеру голштейнского князя (которой преж сего войска свои в службу союзничью перепустил), что за 8000 тех войск, в которых будет половина кавалерии, а другая инфантерии, сумма имеет состояться в 400 000 ефимков. Тот посол великобританской призывал ево, посла Матвеева, к тому делу в согласие, представляя ему тем взятием швецких войск в службу их союзничью прибылныя кондиции интересом царского величества и короля полского. Но он, посол, усмотря, что так великою суммою денег могут ему, шведу, и прибыль они учинить, сказал ему, что имеет он в том согласится с полскими министры. Потом он, Андрей Матвеев, видевся с полскими министры, з графом Вертерном да з бароном Герздорфом, представлял им пространно, что та

великая сумма, данная шведу, может услужить ему впредь к собранию вновь людей и не будет ли он, швед, в состоянии ближе при Полше войска себе собрать, нежели из Померании вывесть. Также и в Швеции могут, нашед людей и удовольствовав жалованьем, продолжать с нами войну. Те полские министры, будучи в конференции с министром великобританским и с ратом пенсионарием, те его, господина Матвеева, разсуждения им предлагали и требовали времяни на описку к королю своему. Но они, великобританской министр и рат пенсионарий, явно ему сказали, что за таким отлагателством времяни, едва ли они могут в силе быть ко изследованию своего нейтралства и требовали от них, полских министров, крайняго на то ответу. На что они, министры полские, видя невозможность удержать их союзных от того, имея у себя указы королевския, к тому склонились, толко требовали притом ведать о кондициях того договору. И от рата пенсионария и от посла великобританского они обнадежены, что кроме сей звычайной суммы (которую они не для вспоможения шведу дают, но прямым договором и по прежним примерам, паче же для нужды к умножению войск их), отнюдь никакова вспоможения шведу ни ратьми, ни караблями не учинят и что и той так великой суммы ему, шведу, вскоре всей дать не могут и может бутто то еще гораздо вдаль проволочся. Еще сие дело не окончано для того, что союзники требуют удержать те трупы[1] шведовы до совершения войны с Франциею и чтоб приход их в службу и по отпуске с той путь на их свейских проторях за одну ту сумму за 400 000 ефимков управился. А имеет то дело состоятся или порвется вскоре...» (ЦГАДА, Кабинет П. В., отд. II, кн. 12, лл. 58—59).

К № 4020. Решение русского правительства от 12 октября за подписью Г. И. Головкина на пункты, поданные лифляндским дворянством, см. в ПСЗ, т. IV, № 2304; C. Schirren, Die Capitulationen der livländischen Ritter-und Landschaft. . ., Dorpat, 1865, SS. 51—53 — нем. текст; 54—56 — русск. перевод. Списки хран. в ЦГАДА, ф. Снош. с Лифляндией, 1710, № 105, лл. 7—10 об.; 15—18; 27—30 об.

«. . . особливо же привилию Сигизмунда-Августа. . .» — 28 ноября 1561 г. представители лифляндского и курляндского рыцарства подписали акт о переходе в польское подданство. Немецкие бароны принимали самое активное участие в ликвидации политической независимости Ливонии, так как они не только надеялись сохранить при переходе к шляхетской Польше свои политические права и власть над крепостными крестьянами, но получили обещание от польского короля Сигизмунда-Августа «приумножить» их привилегии. На деле в дальнейшем происходило наступление польской шляхты на Лифляндию и переход ее, в результате польско-шведской войны 1600—1629 гг., к Швеции (Я. Я. Зутис, Политика царизма в Прибалтике в первой полов. XVIII в., М., 1937, стр. 4—17). После занятия Лифляндии в 1710 г. русское правительство становится на путь сближения с местным дворянством. В связи с этим Петр I гарантирует ему свободу вероисповедания, сохранение немецкого языка в местных учреждениях, право занятия всех должностей, кроме военных, и т. д. (там же, стр. 16—19). Жалованные грамоты Петра I 1710 г. «послужили прототипом всех последующих жалованных грамот, в которых преемники Петра I подтверждали остзейские привилегии в начале каждого нового царствования». К таким грамотам относится и грамота от 30 сентября (Я. Я. Зутис, Остзейский вопрос в XVIII в., Рига, 1946, стр. 62). О привилегиях лифляндского дворянства см. H. Brevern, Entwurf einer historischen Nachricht über die liefländische privilegia, 1878.

---

[1] Войска (troupes — франц.).

«. . . чрез. . . барона фон Левенвольда» — Военное управление Лифляндией продолжалось около 3-х месяцев. 17 октября Петр I назначил уполномоченным или «пленипотенциарием» Гергарда-Иоганна Левенвольде.

К № 4021. Решение русского правительства от 12 октября за подписью Г. И. Головкина на пункты, поданные магистратом г. Риги см. ПСЗ, т. IV, № 2303; C. Schirren, Die Capitulationen der livländischen Ritter-und Landschaft. . ., Dorpat, 1865, SS. 76—77 — немецк. текст; 78—79 — русск. перевод. Списки хранятся в ЦГАДА, ф. Снош. с Лифляндией, 1710, № 105, лл. 4 об.—6 об, 19—24 об. Все остзейские привилегии носили ярко выраженный классовый характер: они относились лишь к отдельным сословиям — к рыцарству и магистрату и совершенно обошли молчанием городские низы и крестьянство (Я. Я. Зутис, Остзейский вопрос в XVIII в., Рига, 1946, стр. 66—67). См. также аккордные пункты сдачи Риги (ПСЗ, т. IV, №№ 2278—2279). В письме Г. И. Головкина от 28 сентября к фельдмаршалу Шереметеву по распоряжению Петра I объявлялась рижскому купечеству свобода торговли в г. Риге, кроме торговли дубовой клепкой, нужной для корабельного строения (Сб. РИО, т. XV, стр. 309—310).

К № 4022. «Писмо ваше. . .» — См. к № 3869. Письмо Маврина от 21 октября с сообщением, что в р. Тверце воды мало и лес не может быть отправлен дальше, напечатано у В. Берха, Собрание писем Петра I к разн. лицам, ч. 2, СПб., 1829, стр. 92—94.

Ниже приводится письмо Е. Маврина к Петру I, посланное им в конце октября:

«Всемилостивейший царь, государь. Доношу вашему державству. Пошли мы по указу светлейшаго князя от Твери с 32 стругами да со 120 паусками, в которых корабелной лес, октября в 7 да в 9 числех и прошли Выдропуск и, отшед от Выдропуска верст з 12, оные суды стали под деревнею Колоколнею в 22 числе в дву местех разстоянием в полторе верстах, того ради, что река Тверца стала и оные струги обмерзли и никоторыми делы итти невозможно. И итти было той рекою вельми нужно, понеже по той реке много порогов и мельниц и каменья на пути и в тех порогах и по реке много чистили каменья того ради, что та река обмелела. Также и работных людей з дороги многое число розбежалось и за оными нам была великая остановка. А в которых паусках нагружен корабелной лес, и ваше державство укажешь ли их выбирать на берег или их так и вести, как они нагружены? И о том ваше державство как укажешь. А как вода была свободна, и изо Твери господин камендант Кокошкин нас не пропускал того ради, что в Торжку был гнев божий. А вода стала быть свободна от 16 до 28 числа сентября и стояла в одной мере, и могли бы мы быть в те числа в Санкт-Питербурхе, когда бы нас не задержал. А как мы изо Твери пошли по полученню указу от светлейшаго князя октября в 7 да в 9 числех, и воды убыло на 3 фута и болши. Нижайший раб вашего державства Емельян Маврин» (ЦГАДА, Кабинет П. В., отд. II, кн. 11, л. 394 и об.).

К № 4023. «... от Пипера писмо к вице-адмиралу Ватрангу. . .» — См. прим. к № 3963.

К № 4024. « Писмо ваше. . .» — Письмо В. В. Долгорукого не обнаружено.

«. . . чрез отъютанта Федорова. . .» — Семен Федоров — сперва солдат Преображенского полка; в декабре 1706 г. был произведен в прапорщики. В 1712 г. — капитан-поручик, командовал гренадерской ротой. В 1718 г. в числе других офицеров Преображенского полка капитан С. Федоров подписал приговор царевичу Алексею Петровичу (М. Азанчевский, История Преображенского полка, М., 1859, стр. 73, 96, 103, 123).

«Писал к нам маеор Линемант. . .» — Антон Линемант служил в 5-й роте Преображенского полка, в 1707 г. имел чин капитана (Письма и бумаги П. В., т. V, стр. 646).

К № 4025. «Письма ваши. . .» — Эти три письма генерала Репнина найти не удалось.

«О провианте. . . против пунктов ваших писано к вам. . . о чем при сем дупликат прилагается» — см. № 4010. В дубликате, приложенном к письму Петра I от 3 октября, эти пункты даны в сокращенном виде, а именно, только те, которые касались продовольствия (Сб. материалов по истории Прибалтийского края, Рига, 1876, стр. 296).

«О гварнизоне рижском. . .» — см. № 3888.

К № 4026. «. . . писание от 26-го дня июля. . . мы получили и желание ваше о известном деле уразумели. . .» — Письмо Августа II, о котором идет здесь речь, не обнаружено. При анализе обстановки, сложившейся в это время в Польше, обращает на себя внимание тот факт, что через неделю после отправки упомянутого письма Петру I Август созвал «конференцию», на которой обсуждались стратегические вопросы, связанные с возможностью наступления шведских войск из Померании в Польшу или Саксонию (к № 3883). Август II не надеялся отразить это наступление без помощи русских войск и поэтому дал указание русскому корпусу, находившемуся в Польше, соединиться с его главными силами. Можно допустить, что Август еще до «конференции», т. е. в своем письме от 26 июля, обратился к Петру I с просьбой о срочной помощи со стороны русской армии, не ограничиваясь одним только корпусом под командой генерала Януса. Петр I в своем ответном письме подтверждает ранее данное Августу II обещание, но существо дела перу не доверяет, учитывая, повидимому, что при создавшейся угрозе со стороны Померании и назревании конфликта с Турцией, вопрос о передвижении русских войск в Польшу приобретает сугубо секретный характер. Ср. прим. к № 3659.

«фон Фицтуму. . .» — Фридрих Фицтум фон Экштедт, резидент Августа II в России (Записки Ю. Юля, М., 1900, стр. 181). См. прим. к № 3658.

К № 4027. «. . . отдана господину Рагузинскому индукта. . .» — О Рагузинском см. прим. к № 3872; индукта — сбор пошлин за ввозимые товары, отданный ему на откуп. В перечне доходов Мазепы с украинского населения упоминается индукта Рагузинскому в размере 5300 злотых (Письма и бумаги П. В., т. IX, вып. 2, стр. 1151). В 1710 г. в Нежине находился индуктор С. Рагузинского рагузинец Петр Лупиш.

К № 4028. «Кость (или зубье). . .» — Слоновая кость, так же как упоминаемое в этом письме «дерево гранадил» (гранатовое дерево), нужны были Петру I для его токарных работ (к № 3966).

«Лев Измайлов» — капитан Преображенского полка, посылавшийся в Данию с дипломатической почтой (к № 4007).

К № 4029. «. . . приказывали. . . Стельсу о кости молодой для точенья. . .» — См. № 3966. Английский купец А. Стейльс находился в это время в Москве, см. к № 4057; ср. № 4028. В 1706 г. Петр I писал А. Стейльсу о выписке для точенья «самых чистых костей, ис каких табачныя коробочки точат, которыя бы были молодых слонов» (Письма и бумаги П. В., т. IV, ч. 1, стр. 476).

В своем ответном письме от 16(27) ноября, поздравляя Петра I с удачным завершением военной кампании 1710 г., Любс доносил следующее:

«. . . Четыре слоновы кости у господина Стельса людей взяты, а о гранате дереве не ведомо, также инде здесь сыскать те не мог. На Москве лежат розны дерева, которы по указу в 1705 году из-за море на токарное дело высланы и о оных за сим роспись. Хотя же картинные книги ныне не так надобно, как зимою, однако их послал, токмо против образца не могли в Амстердаме сыскать. При них еще архитектурна и садовна книга. За сим молю, дабы господь небесной ваше величество в добром здравии фрухты не изреченно трудов дал бы восприять, а я до гроба своего

пребываю, всемилостивейший монарх, вашего царского величества всенижайший раб J. Lups. Архангельской город, 16(27) ноября 1710 году» (ЦГАДА, Кабинет П.В., отд. II, кн. 11, лл. 702—703).

К № 4030. «Извествую вашему величеству. . .» — О сдаче Ревеля см. к № 4032.

Ф. Ю. Ромодановский отвечал Петру I в конце октября:

«Господине генерал Петр Алексеевич. Здравие твое при всяком пожелательном благополучении да сохранит десница вышняго на лета многа. Благодарен есм милости вашей о уведомлении о взятии останашнаго в Лифляндии города Ревеля. И мы милость вашу с получением поздравляем, дабы господь бог в сем деле получил добрая совершение. Князь Федар Рамаданафской» (ЦГАДА, Кабинет П. В., отд. II, кн. 11, л. 676).

К № 4031. «Больше бочки с дыму». — Бочка — мера сыпучих тел, содержала 4 четверти ржи—32—36 пудов, считая в четверти в начале XVIII в. 8—9 пудов. В Речи Посполитой «дым» довольно неопределенное понятие, соответствовавшее в разное время разному количеству дворов — 6—10 и более. В 1708 г. русским войскам, расквартированным в Литве, полагалось 20 дымов на батальон. Из письма фельдмаршала Шереметева к Я. В. Брюсу от 1 ноября 1710 г., посланного в связи с указом Петра I, видно, что с каждого дыма взималось, кроме бочки муки, еще три рациона фуража, считая один рацион — 16 ф. сена и 2 гарнца овса. На 984 дыма в литовских поветах приходилось 1033 человека и 1919 лошадей (Сб. РИО, т. 25, СПб., 1878, стр. 92, 315—319). Ср. к № 4033.

К № 4032. «. . . о здаче города Ревеля. . .» — В Журнале или Поденной Зап. П. В. отмечено: «И тако видя неприятель, что им никакого спасения весьма нет и гарнизона их от 6 полков осталось малое число, и для того принуждены были они с генералом-лейтенантом Боуром капитуловать, которая капитулация окончалась и город принят сентября в 29 день 1710 года. А гарнизон шведской из Ревеля по договору отпущен» (ч. I, СПб., 1770, стр. 301—302). См. Осада и капитуляция Ревеля в 1710 г., Ревель, 1910. Реляция о взятии Ревеля была напечатана в Москве 26 октября 1710 г. Один экземпляр ее хранится в ГПБ (П. П. Пекарский, Наука и литература в России при П. В., т. II, СПб.,1862, стр. 252); приводится Ф. Туманским (Собрание разных записок. . . о жизни. . . П. В., СПб., 1788, стр. 301). С дополнениями напечатана: Книга Марсова (СПб., 1766, стр. 141—147); Журнал или Поденная Зап. П. В. (ч. I, СПб., 1770, стр. 299—303); Ведомости времени П. В., вып. 2, М., 1906, стр. 69—73. Аккордные пункты, заключенные между генерал-поручиком Боуром и шведским генерал-майором Паткулем, а также договорные пункты депутатов Ревеля, шляхты и земства герцогства Эстляндского с русским командованием о вступлении в русское подданство см. в ПСЗ, т. IV, №№ 2297, 2298, 2299. Сохранился «Мемориял, сколко лет город Ревель стоит», составленный в 1712 г. (ЦГАДА, Снош. России с Лифляндией и Эстляндией, 1710, № 61, л. 1 и об.): «В 1223-м лете город Ревель начал строить Володимерус. . ., с 1561-го году . . .оной город с того времени до 1710-го году за королем швецким, когда оной город под руку его царского величества здался. Всего был оной город за королем шведцким 150 лет. И божиею милостию оной город стоит от 1223-го году до 1710-го лета, всего 488 лет. Потом под державою высокой руки его царского величества российского поныне второй год». Об осаде и сдаче Ревеля в 1710 г., а также полученных им привилегиях см. статью Грефенгагена, Осада и сдача Ревеля в 1710 г. (Прибалтийский сборник, Рига, 1876, стр. 441—477).

«. . .в Пернове всегда много лесов бывало в отпуск за моря. . .»—Вывоз леса являлся для Пернова главной статьей экспорта. Лес поступал главным образом

из Курляндии и Речи Посполитой, а также Лифляндии и Смоленской губернии. В международной торговле XVIII в. спрос на лес был очень велик, а кораблестроительные материалы считались дефицитными. С 1710 по 1717 г. экспорт леса из Прибалтики был запрещен из-за строительства военных и торговых кораблей, портов, гаваней и т. д. в Петербурге, Кронштадте и других местах (Я. Я. Зутис, Политика царизма в Прибалтике в первой половине XVIII в., М., 1937, стр. 30—31).

Об успехах русских войск в кампании 1710 г., завершившейся возвращением Карелии и присоединением к России Лифляндии и Эстляндии, из Москвы рассылались специальные грамоты для обнародования их по всем городам Русского государства. Ниже приводится текст такого сообщения, отправленного из Сибирского приказа в г. Туринск:

«От великого государя, царя и великаго князя Петра Алексеевича, всея Великия и Малыя и Белыя России самодержца, в Сибирь, в Туринеск, столнику нашему князю Ивану Ивановичю Щербатову. Объявляем тебе, понеже чрез помощь всевышняго войсками нашего царского величества кампанию шведскую сего 1710 году едва несравнителну полтавской 1709 году даровал, ибо и оставшия неприятельские шведские городы: Рига, Корела, Выборг, Пернов, Динамент, остров Эзель, на нем крепость Арынцбург взяты, а и последней Ревель, он же и Калывань, ныне на окорд здался, и тако Лифляндия и Эстляндия весма от неприятеля отобрана. И единым словом изрещи, что оный неприятель швед на левой стороне Восточного моря не точию городов, вышняго к нам пособием, но ни степени земли имеет. И ныне точию надлежит нам просити ево, всех содетеля, дабы по своим к нам неизреченным щедротам добрый мир даровати изволил, о чем повсюду нашего царского величества держава надлежит ево, всеблагаго бога нашего, благодарити. И как к тебе ся наша, великого государя, грамота придет, и ты б о сем всенародно в Туринску всем повсюду объявил и велел везде ему, вышнему, за неизреченную к нам его многое милосердие воздати хвалу. Писан на Москве лета 1710 году декабря в 13 день. На подлинном пишет тако: дьяк Яков Щетинин, справил Михайло Флоров. А с сим ведением от нашего царского величества послан афицер полков московского гварнизона Алексей Марков» (ЦГАДА, ф. Миллера, портфель № 133, ч. 5, л. 421).

В целях более широкого распространения известий о победах русского оружия, грамоты рассылались и отдельным лицам, среди которых были и знатные торговые люди. 16 декабря такая грамота была отправлена в торговый караван купца Ив. Савватеева:

«От великого государя царя и великого князя Петра Алексеевича, всеа Великия и Малыя и Белыя России самодержца, купчине нашему Ивану Прокофьевичу Саватееву с товарищи. Объявляем вам, понеже чрез помощь всевышняго войсками нашего царского величества компанию швецкую сего 710 году едва не сравнителну Полтавской 1709 году даровал, ибо и оставшие неприятелские шведские городы: Рига, Корела, Выборг, Пернов, Диомент, остров Эзель, на нем крепость Аранцбург взяты, а и последней Ревель, он же и Колывань, ныне на окорд здался, и тако Лифляндия и Эстляндия весма от неприятеля отобрано и единым словом изрещи, что оной неприятель швед на левой стороне Восточного моря не точию городов, вышнего к нам пособием, но ни степени земли не имеет. И ныне точию надлежит нам просити его, всех содетеля, дабы по своим к нам неизреченным щедротам добрый мир даровати изволил, о чем повсюду нашего царского величества державы надлежит его, всеблагого бога нашего, благодарити. И как к вам сия наша великого государя грамота придет, и вы б о сем при своем короване всем

объявили. Писан на Москве, лета 1710 декабря в 16 день. Дьяк Яков Щетинин. Справил Михайло Фролов. А с сим ведением от нашего царского величества послан офицер полков московского гварнизона Алексей Марков». Под текстом: «Подал сю великого государя грамоту вышеписанной офицер Алексей Марков купчине Ивану Саватееву генваря в 31 нынешняго 711 году» (ЛОИИ, ф. Комиссии по изд. Писем и бумаг П. В., картон 40).

Ниже приводится доношение генерал-лейтенанта Р. Х. Боура из Харка от 2 ноября:

«Всесветлейший великодержавнейший кесарь, всемилостивейший государь. Вашему высокоцарскому величеству доношу сим, припадая к ногам, что я о совершенном состоянии здесь в Ревеле прежде осады и после осады бывшаго свейского гарнизона, такожде о предложении и о партикулярном подданнейшем доношении о всем, что здесь в каком состоянии и сколько душ в Ревеле вымерло, уведомлял я покорнейше его княжую светлость господина генерала-фелтмаршала князя Меншикова, которой вам подданнейше донесет, коим образом бедное состояние, что дале то больше здесь в земле умножается, понеже в городе мор хотя мало престал, а по деревням толь написильняе быть починает. Провианту здесь (по присланной спецификации к его княжой светлости) нашли доволное число. Такожде и впредь крепко стану старатся, коль скоро везде реки замерзнут, из Дагдена и иных островов знатное число еще получить, всевышний да благоволит токмо мор всемилостивейше утолить и единожды весма прекратить. Я нахожу себя такожде после того, как в трех местех между мором был, в зело плохом состоянии своего здоровия, к чему и сие не мало предает, что я по взятии города Ревеля на учиненные мои подданнейшие реляции еще никакой всемилостивейшей резолюции не получил. Пребывая в глубочайшей надежде, что я ни в чем вашей высокой немилости на себя не привел, но ваше высокоцарское величество к своему верному слуге и рабу в постоянной милости склонны пребываете, под которую я себя в глубочайшей смиренности чрез сие подвергаю. И ис покорнейшей должности даже до последней капли крови пребываю вашего высокоцарского величества, моего всемилостивейшаго государя, верный, покорный раб Баур. Из Гарк, 2 ноября 1710 г.» (ЦГАДА, Кабинет П. В., отд. II, кн. 11, лл. 86—87).

К № 4033. «Письма ваши получил. . .» — Письма М. Голицына не найдены. М. М. Голицын в это время находился в Речи Посполитой, куда был направлен из Петербурга указом Петра I от 6 августа (№ 3911).

«. . . поступайте по данным вам указом» — См. № 3911.

«. . . порции положить по указу». — Русские войска, расквартированные в Речи Посполитой, пользовались продовольствием из местных запасов, причем военное командование, согласно предписанию Петра I, должно было принимать самые строгие меры против беспорядков и произвола при его реквизиции. Порция — паек, отпускавшийся низшему и офицерскому составу армии. Величина порции определялась военным командованием совместно с польскими властями. В 1706 г. на русские войска, находившиеся в Литве, польский сеймик в Орше назначил сбор провианта с 8 тысяч дымов (дворов) в следующем количестве с каждого дыма: по солянке[1] муки, по 2 гарнца[2] круп, 2 фунта масла или солонины, пол-солянки овса и воз сена (10 пуд.). В 1711 г., в инструкции царевичу Алексею Петровичу о сборе провианта на армию при закладке магазинов Петр I указывал следующий

[1] Солянка — $^1/_6$ часть бочки.

[2] Гарнец — основная единица литовской меры жидкостей и сыпучих тел, равная $^1/_{144}$ части бочки. Гарнец цеховый в Литве составляет $^1/_{72}$ часть бочки для сыпучих тел (Н. Горбачевский, Словарь древнего актов. языка северо-зап. края и Царства Польского, Вильна, 1874, стр. 140).

паек на одного человека: 2 ф. хлеба, ½ ф. мяса или 1/4 ф. масла на день; четверть четверика круп на месяц; 1 ф. соли на неделю. В то время как солдаты получали по одной порции, оценивавшейся в 7 коп., офицерскому составу полагалось по нескольку порций, в зависимости от чина (М. Азанчевский, История Преображ. полка, М., 1859, стр. 64—65, 101, 111 (прил.); Д. Ф. Масловский, Записки по истории воен. искусства в России, вып. 1, СПб., 1891, стр. 158—161).

В копии «с репортиции, каковы подал господину генералу-лейтенанту князю Голицыну, по приказу генерала Януса, за рукою квартирмистр генерал-лейтенант Кулембах», написано: «На генеральной штап, на зимовыя квартиры порцей дано:

	порции
Господину генералу-фельтмаршалку князю Меншикову	1 000
на концелярию ево служащим и командрованным	1 570
господину генералу Янусу	500
на ево концелярию	77
2-м генералом-адъютантом по 40, итого	80
штап-секретарю Эгиде	35
штап-обозному	10
флигель-адьютанту Гесперу	15
штап-дохтуру	12
штап-лекарю	8
лекарю, которой заповетреных смотрит	6
штап-попу	10
штап-маркатенту	4
подпорутчику Тагаринову и вахмистру Денешеву	9
караульным драгуном	53 ч[ети]
штап-портному	7 с четью

Валентиром

полковнику Энтену	30
подполковнику Эйлю	40

Маеором

Брегшнейдеру	25
Кизиветру	25
Линку	25
Кезилю на суписистенцию	20

(ЦГВИА, ф. Канцелярии Военного министерства, № 1, л. 421 и об.).

В 1712 г. Сенатом был принят рацион воинским чинам согласно «устава службы цесарской». «А которых чинов в цесарском уставе не обретается, и тем чинам давать по предложению генерал-майора господина Чирикова» (ПСЗ, т. IV, № 2612). Порционы и рационы военного времени были окончательно установлены в 1716 г. на основании данных 1708—1710 гг. Один порцион в день: 2 ф. хлеба, 1 ф. мяса, 2 чарки вина, 1 гарнец пива; на месяц соли 2 ф., круп — 1½ гарнца. Один рацион на сутки: 2 гарнца овса, 16 ф. сена, 2 гарнца сечки, 1 сноп соломы (ПСЗ, т. V, № 3006, Устав воинский, гл. LXVIII, стр. 314—317).

«. . . сего Восточнаго моря. . .» — т. е. Балтийского.

К № 4034. «Письма ваши. . .» — Эти письма генерала Януса не найдены.

«. . . порции положить по указу» — См. к № 4033.

К № 4035. Письма Петра I с извещением о взятии Ревеля писались им не в один день, а в течение 10—18 октября, но посланы они были одновременно с разными курьерами: М. Алсуфьевым, И. Писаревым и с денщиком П. М. Апраксина.

К № 4036. «. . . объяви Любсу. . .» — голландский купец И. Люпс находился в это время в Архангельске, см. прим. к № 4029.

К № 4037 «. . . вдову Помаскину. . .» — Вдова стольника Богдана Помаскина, упоминается в 1712 г. в списке лиц, переселявшихся по распоряжению Петра I на о. Котлин (Доклады и приговоры Сената, т. II, кн. 2, СПб., 1883, стр. 110).

«. . . за Гаврила Меншикова. . .» — Г. А. Меншиков в 1695 г. значился боцманом в азовском флоте, в 1697 г. вместе с Петром I ездил в отряде волонтеров, присоединенных к великому посольству, в Голландию учиться корабельному делу. С начала строительства балтийского флота работал на Олонецкой верфи в качестве корабельного ученика, а с 1710 г. переведен в корабельные подмастерья и самостоятельно, без помощи мастеров, строил военные суда на Олонецкой верфи, в Новой Ладоге и при петербургском Адмиралтействе. Только в 1721 г. «за многовременную работу» был произведен в мастера с таким же жалованием, какое получали в это время иностранные мастера, — 50 р. в месяц (Материалы для истории рус. флота, ч. 1, СПб., 1865, стр. 151; ч. III, СПб., 1866, стр. 279; Ф. Веселаго, Очерк рус. морск. истории, ч. 1, СПб., 1875, стр. 90, 383, 418).

«Роспись» артиллерии, взятой в Ревеле, см. к № 4032.

Ниже приводятся два ответных письма И. А. Мусина-Пушкина Петру I.

Письмо И. А. Мусина-Пушкина от 4 ноября:

«Всемилостивейший государь. Писание твое, государево, посланное чрез Матвея Алсуфьева, получил, в котором писано о взятии Ревеля. И мы благодарствовали богу и просим, дабы даровал тебе, государю, многолетное здравие и добромирное состояние над неприятели всегда, победителя тако явил. А за вашу государскую милость аз, нижайший раб, премного благодарен и в доброчасливой виктории вашему величеству поздравляю. Посланный от меня дьяк от резанского митрополита приехал и письмо от него привес, в котором пишет, отрицаетца от управления врученных ему дел и на Москве быть не хочет немощи ради своей, как и в прежнем своем писме, с которого список послал я к вашему величеству чрез нарочного куриера. А о скимномонашестве своем пишет, бутто чинить того не хочет. Ноипокорнейший и нижайший раб Иван Мусин-Пушкин. Из Москвы, в 4 день ноября 1710 году» (ЦГАДА, Кабинет П. В., отд. II, кн. 11, л. 357 и об.).

Письмо И. А. Мусина-Пушкина от 6 ноября:

«Всемилостивейший государь. В писме твоем, государеве, писано ко мне, чтоб вдова Помаскина пошла замуж за Гаврила Меншикова. И ее, вдовы, ныне на Москве нет, живет в смоленской своей деревне. И я по нее послал и, ежели она добровольно не похочет, по неволе в Санкт-Петербурх вести ли, прошу о сем вашего величества указу. Ноипокорнейший и нижайший раб Иван Мусин-Пушкин. Из Москвы, в 6 день ноября 1710 году» (ЦГАДА, Кабинет П. В., отд. II, кн. 11, л. 356).

К № 4038. «Брат» архиерея рязанского, местоблюстителя патриаршего престола — Стефана Яворского — Федор Яворский, был задержан на Украине в связи с эпидемией чумы. На это Ст. Яворский жаловался Петру I в письме от 22 июля (ЦГАДА, Кабинет П. В., отд. II, кн. 11, лл. 661—662).

«. . . Голицыну указ послан. . .» — См. № 4072.

30 октября Стефан Яворский отвечал Петру I:

«Державнейший царь, государь примилостивейший. От вашего царского пресветлого величества благовестительное о взятии города Ревеля писание дошло мене на Рязани, которое, любезно прочехши, возрадовался, якоже радуехся кто, обретая корысть многу, к богу благодарение с торжеством обычным воздахом всенародне в светей соборней церкви на Рязани. Слава богу, пошло нам на здоровье, егда ревень или Ревель врачебную вещь дал нам бог всемогущий стяжати. Дажд бе вскоре благовестие слышати и о превожделенном мире. И уповаем на бога, который возмущение волн морских укрочает, яко он же повели ветром шумящим и бури, и будет тишина велия. А вашему царскому величеству от рода в род безконечная слава и зде на земли и, дай боже, на небеси. Вашего царского пресветлого величества верный подданый, недостойный богомолец, раб и подножие смиренный Стефан, пастушок рязанский. Из Рязани, 1710 года октоврия 30» (ЦГАДА, Кабинет П. В., отд. II, кн. 11, л. 657. Выдержка из письма приводится С. М. Соловьевым, История России с древн. времен, кн. IV, стб. 20).

К № 4040. «Станок такарной. . .» — О токарных станках Петра I см. прим. к № 3966.

«. . . мастера Шейпора. . .» — Токарный мастер Людвиг де Шепер. В 1705—1707 гг. обучал в Москве царевича Алексея Петровича токарному делу (Н. Устрялов, История царствования П. В., т. VI, СПб., 1863, стр. 17).

К № 4041. Письмо П. А. Голицына от 7 октября, на которое отвечал Петр I, приводится ниже:

«Премилостивейший государь император. Получил я сего октября 4 числа указ вашего царского величества из Санкт-Питербурха прошедшаго 17 сентября с присланным салдатом, по которому указал ваше царское величество: первое, наредить из губернии Архангелогороцкой дватцать семь тысячь двести пять четвертей муки и чтоб в генваре или в феврале в Санкт-Питербурх была поставлена; второе, з губернии Архангелогороцкой собрать рекрут тысяча пятьсот семнатцать человек, кроме того числа, которые указом вашего царского величества определены из гварнизонов в пополнение риского гарнизона и оных рекрут купно и з гварнизонными мне с собою в Санкт-Питербурх привесть. И по тому вашего царского величества указу послал во все городы губернии Архангелогороцкой нарочных посылщиков и велел по указу вашего царского величества со всяким поспешением управлять. Есть моя повинность донести вашему царскому величеству: под великим моим сомнением не надеюсь того вскоре управить таких ради вин. Первое, в поморских и в других присудствующих городех к губернии Архангелогороцкой хлеб родился плох и толикого числа набрать не мочно. Притом Галич с пригороды, Кинешма, Вологда из Правианского приказу определены платежем за прошлые годы доимкою, а нынешней 710 год окладной и запросной хлеб ставят в Санкт-Питербурх и в Нарву. И для того правежу из Правианского приказу посланные непрестанно доимку и на нынешней 710 год хлеб по указу жестоким правежем правят. А вместо взятых из губернии городов приписаны хлебным платежем в Архангелогороцкую губернию из Сибирской губернии городы, которые по нынешнее число и одного четверика к Городу не поставили. И таким разделением в губерниях городам платежами гарнизон Архангелогороцкой правиантом оскудал и генварской срок салдатом полную дачю оплатить нечем. И о том, что ваше царское величество укажет. На второй: салдат 1800 человек, которыми наполнить риской горнизон, о том я доносил вашему царскому величеству сентября 26 числа с куриером Кишкиным и о том ожидаю указу. Рекрут 1517 человек, набрав, мне с собою привесть, и с оных рекрут по указу набирать велел. Доношу вашему царскому величеству. Истинно с великим трудом и рекрут можем набирать, понеже по многим грамо-

там из Ближней канцелярии, из Военного приказу рекрут к Москве в Военной приказ присылать велено, которых непрестанно посылаю. И от тех наборов по ведомостям из городов многие крестьяне, покиня свои домы, и з женами розбежались. И за тем апасен я вашего царского величества гневу, чтоб за их пустотою ко мне было не причтено, а что могу, со всяким моим усердием по указу вашего царского величества управлять буду. Припадая к ногам вашим Петр Голицын. Город, 7 октября 1710» (ЦГАДА, Кабинет П. В., отд. II, кн. 11, лл. 136—137).

Это письмо является также ответом на более ранние указы Петра I (№№ 3966, 3996, 4004).

П. А. Голицын отвечал Петру I 17 ноября:

«Премилостивейший государь император. От вашего царского величества присланой куриер Софронов прошедшаго 31 октября писмо и три дуплеката за подписанием власной руки вашего царского величества подал. На оные покорственно доношу. О плотниках фришлянских прошедшаго 4 октября с салдатом Преображенского полку чрез мое писмо доносил. Станки такарные, которые из Вены от Урбиха присланы, того ж 4 прошедшаго октября с капитаном Гайдуцкого полку до вашего царского величества от Города послал. Припасы про обиход вашего царского величества, надлежащие во дворец, которые наплись на ярмонке, изкупя, по росписи отпустил по указу в Санкт-Питербурх чрез Нюхчю, а другие к Москве в сентябре месяце, а которые припасы про обиход вашего царского величества от Любса, вчерашняго дня посланы з денщиком светлейшаго князя. А ныне от него, Любса, с курiером Софоновым посланы книги, да от Павла Вестова, а что послано, о том курiеру от него дана роспись. Да мой малой презент: три фунта шпанского табаку. У прикащика Стельцова взял 4 зуба слоновых и купно отпущено. По указом правиант двадцать семь тысяч двести пять четвертей по первому пути в Санкт-Питербурх поставить с великим моим усердием и поспешением готовлю, но не надеюся оного числа исполнить, как прежде 7 октября вашему царскому величеству доносил. Обидою Архангелогороцкой губернии от обор-правианта Строева, что он весь хлеб из губернии Архангелогороцкой из Правианского приказу отослал в Санкт-Питер, бурх, в Нарву, во Псков, за тем и весь архангелогороцкой провиантом горнизоны за недостатком оскудали, а в поморских городах хлеб родился плохо. И сколько могу управить, с поспешением отпускать буду. Рекрут тысяча пятьсот семнатцать человек да вместо горнизонных салдат в риской горнизон тысяча восмсот за недостатком салдат привести рекрут, итого 3317 человек, а для управления по всем городам збираем и самое малое по нынешнее число есть в зборе. Того ради, как и прежде вашему царскому величеству доносил, покиня свои домы, розбежались, а которые взяты, держим за крепким караулом, непрестанно из ученья станцыи бегут. Да сверх писанного указного числа посылаем в Военной приказ по грамотам из Ближней концелярии. И от того крестьянского бегства за пустотою в неуправлении опасен вашего царского величества гневу. На денежное дело вывозное серебро и ефимки и медь, за которые весма пошлина как с купца, так и с продавца брать надлежит, а ныне, по указу вашего царского величества, оное серебро и протчее в приказ Марского флота отпустить велел, а пошлины будут зачитать в отпуск из Архангелогороцкой губернии в Одмиралтейской приказ. Мастеровых людей и деньги, определенные в год по 22 рубли на человека, управя, пришлю вскоре. Работники к предбудущему 711 году в Санкт-Питербурх по указу надеюся быть и з денгами на сроки управным. Царедворцов и дворян и недорослей и отставных со всяким тщанием Вологоцкой уезд весь осмотрен, а по управлении архангелогороцкой ярмонки в Галич поеду и, пересмотря царедворцов, всех годных с собою по указу вашего царского величества привезу в Ригу. О совершении намерения

вашего царского величества и о взятии города Ревеля и всею левою стороною от Восточного моря, мы, рабы ваши, преклоняя колена, сердец наших радостно поздравляем. Припадая к ногам вашим князь Петр Голицын, Город, 17 ноября 1710» (ЦГАДА, Кабинет П. В., отд. II, кн. 11, лл. 140—141 об.).

К № 4042. «Три письма ваши. . .» — Эти письма Т. Н. Стрешнева не обнаружены.

К № 4043. «Работников. . . высылать сюда. . . не надобно. . .» — Об этом Петр I писал Д. М. Голицыну еще 14 сентября, см. № 3993.

К № 4044. «. . . ис тела цесаря Ивана Ивановича. . .»—О смерти И. И. Бутурлина см. прим. к № 3950. Приказ о бальзамировании связан с предполагавшимся Петром I устройством торжественных похорон Бутурлина.

«. . . дохтуру Бидле. . .» — Николай Бидлоо, придворный лекарь; заведовал московским госпиталем, при котором было открыто в 1707 г. медицинское училище; первый выпуск русских лекарей был произведен в 1713 г. Бидлоо умер в 1735 г. (Очерки истории СССР. XVIII век, I-я четверть, М., 1954, стр. 252).

К № 4045. «. . . жены князь Ивана Галицына. . .» — Иван Алексеевич Голицын, комнатный стольник, сын боярина Алексея Андреевича Голицына, был женат на княжне Анастасии Петровне Прозоровской, «князь-игуменье всешутейшего собора», «светлейшей» статс-даме при Петре I, Екатерине I и Петре II. Подвергалась временной опале по делу царевича Алексея (Н. Н. Голицын, Род князей Голицыных, т. I, СПб., 1892, стр. 124, 358).

К № 4046. «. . . надобно сюда работников высылать и с прибавочными. . .» — Об этом см. письма Петра I, №№ 3933 и 3991.

«. . . писано к вам, дабы переписать. . . царедворцов. . .» — См. № 3991.

К № 4047. О высылке работников—см. письма Петра I к Т. Н. Стрешневу, №№ 3934 и 3992. Ср. стр. 719.

К № 4048. «Писма ваши. . .» — Письма П. М. Апраксина не обнаружены.

«. . . по . . . указом. . . о рекрутах, о правианте и о протчем» — см. №№ 3935, 3995, 4002. Ср. стр. 719.

«. . . к Паншину» — Казачий городок, один из главных очагов восстания на Дону. В 1708 г. был разрушен и выжжен правительственными войсками, восстановлен по указу Петра I от 11 марта 1709 г. (Письма и бумаги П. В., т. VIII, вып. 2, стр. 792; т. IX, вып. 1, № 3118).

К № 4049. «. . . ефимки. . .» — ефимок — старинное русское название талера и других иностранных серебряных монет. Привозившиеся в Россию из-за границы ефимки шли в казну и пускались затем, за отсутствием собственных серебряных рудников, на выделку русских мелких денег (Л. В. Черепнин, Рус. метрология, М., 1944, стр. 69—70).

«. . . что вывезено для денежного дела на монетный двор. . .»—См. к № 3893.

К № 4050. «Писали вы. . .» — Это письмо П. С. Салтыкова не обнаружено.

К № 4051. «Левенволд» — Левенвольде. О нем см. № 4020 и прим.

«. . . дана ему инструкция и пункты» — Наказ, данный Г.-И. Левенвольде 17 октября, см. № 4052.

«А у того дела. . . быть . . . Ефиму Зыбину. . .» — Об этом распоряжении Петра I фельдмаршал Б. П. Шереметев писал Я. В. Брюсу 14 ноября: «быти Ефиму Зыбину . . . во управлении здешних. . . дел» (Сб. РИО, т. 25, стр. 318). См. № 4052. Е. Зыбин в конце 1709 г. находился в Польше, где вместе с комиссаром Зыбиным ведал провиантскими и квартирными делами (Письма и бумаги П. В., т. IX, вып. 2, стр. 1286—1288).

К № 4052. «. . . наше. . . потвержение и решение на присланные акордные и иные пункты, також подтвержение их привилий. . .»(п. 4.) — см. №№ 4020, 4021 и прим.

«. . . подканцлеру. . . Шафирову. . .» — Петр Павлович Шафиров, сначала тайный секретарь Посольской канцелярии, а с 10 июля 1709 г. — подканцлер (Письма и бумаги П. В., т. IX, вып. 2, стр. 1115—1116).

«. . . о выморочных домех мещанских. . .» (п. 11) — Подробные росписи всех выморочных домов с описанием сохранившегося в них имущества см. в ЦГАДА, Кабинет П. В., отд. II, кн. 14, лл. 932—1034.

К № 4053. «. . . alle Einwohner. . . in ihre vormahlen erworbene Privilegien. . .zu restituiren» (восстановить для всех жителей. . . все приобретенные ими ранее привилегии. . .). — Присоединение к России Эстляндии и Лифляндии отвечало интересам местного латышского и эстонского населения, связанного вековыми узами культурного и политического развития с русским народом. Но, как видно из грамот Петра I населению прибалтийских провинций, все привилегии носили узко-классовый характер и касались в основном только дворянства и купечества (№№ 3930, 4020—4021).

К № 4054. «Писмо ваше. . .» — Это письмо А. И. Репнина не найдено. К письму Петра I А. И. Репнину была приложена копия, снятая с указа царя к Б. П. Шереметеву от 14 октября (№ 4031).

«. . . о чем и прежде к вам писали» — См. № 4028.

«. . . об алтилерии. . . и без таго зделалась»—См. № 3975. Задержка в отправке артиллерии из Риги к Ревелю не повлияла на успешный ход военных действий. 29 сентября Ревель был взят (к № 4032).

К № 4055. «. . . за присылку книшки. . .» — Точно установить, о какой книге идет речь, не удалось. Возможно, что Петр благодарит за присылку шведской книжки, о которой он запрашивал Я. Брюса 26 июля и 4 августа (№№ 3898 и 3905). Ср.: «и буде переведена, то . . . пришлите к нам».

«. . . гнеф божей. . .» — т. е. эпидемия чумы.

«...о порохе лет за 7 или за 6, по скольку пуд оного на год в росходе было».— В Сб-ке военно-ист. материалов, вып. V напечатано «Ведение, колико в прошлых годех с Москвы из артиллерии по разным отпускам в расходе пороху в гарнизоны и в полевую артиллерию, в полки и в приказы» за 1701—1709 гг., подписанное Я. В. Брюсом. Там же сведения об отпуске пороха за 1710—1712 гг. (СПб., 1893. стр. 372—375). По распоряжению правительства с 1710 г. следовало изготовлять по 17 тысяч пуд. пороха ежегодно. К 1710 г. в остатке было 34 383 пуд., в 1710 г. сделано 11 350 пуд., израсходовано за этот год 43 493 руб. Из 7784 пуд. селитры выходило 5 920 пуд. пороха (ЦГАДА, Кабинет П. В., отд. II, кн. 14, л. 75). См. прим. к № 3864.

Я. В. Брюс отвечал Петру I следующим письмом:

«По указу вашего величества посылаю при сем известие, колико по вся годы с Москвы было пороха в росходе с 1701 до 1710 года, кроме 1703-го, котораго года в ведомости, при мне обретающейся, отпуску не явилось и не могу знать, прописано ли, или подлинно отпуску не было. А с Москвою справится вскоре невозможно, ибо не имеем отповеди на письма, которыя посланы за 4 месяца, понеже мыслю, что на заставах удержаны, отчего немалая остоновка есть вашего величества делам. О артилерии полевой вашему величеству униженно доношу, что оная определена до указу здесь быть, которая уже и убрана в амбары, к тому вновь построенныя, ибо в городе и в цитадели скудно близко контрашкарпа цитадели, а болшая артилерия взвезена на вал в цитадель, а прочия припасы убраны в цейхгаус. Ради лутчаго убрания здешной артилерии приказано здесь на время вместо коммандант генералу-майору Гинтеру, и уже начали оную убирать и переписывать. Невозможно никому поверить, аще да сам, кто не видал, в какой конфузии артилериские припасы

здесь в Риге, что уже стыдно было во многих местех приступится, понеже ядра, гранаты, розсыпаная селитра, сера, кремни, патроны и прочее разбросаное лежало и ни от кого не могли ведомости получить, колико чего есть, понеже старой и новой цейхвартер умерли, також и наших немало захватило, егда было сперва начели припасы переписывать, ибо тут же множество стараго мундирунга от умерших язвами лежало. А ныне благодарить бога, хотя еще скорбь не вовсе прошла, однакож редко является, токмо опасно, ежели какое оскудение в провианте будет, что паки, от чего боже сохрани, не умножилось» (ЦГВИА, ф. ВУА, № 36, л. 184 и об. Письмо написано, вероятно, в конце октября).

К № 4056. «. . . а чтоб строили в Китае по прежнему указу каменное» — Ср. выписку из письма секретаря английского посольства Вейсброда к Н. Роу от 14 (25 н/ст.) сентября: «9 сентября сгорел один из деревянных дворцов царских, именно дворец Преображенский, а вместе с ним погибло и еще около сотни домов, принадлежавших офицерам и солдатам гвардейского полка того же имени. А два дня тому назад вспыхнул другой пожар в Замоскворечьи и, продолжаясь с одиннадцати часов вечера за полночь, испепелил до четырех тысяч домов. Всем жителям внутренняго города, так называемого Китай-города, отдано приказание сломать деревянные дома и заборы и возвести каменные постройки» (Сб. РИО, т. 50, стр. 362—363). — Ср. №№ 3688 и 3695.

К № 4057. «. . . о порохе. . .» — см. № 3898. О поставке Стейльсом пороха см. Письма и бумаги П. В., т. IX, вып. 2, прим. к № 3355.

«. . . велели мы выправитца. . .» — См. № 4055.

«. . . мастеровых людей, которыя приехали из Англии. . .» — 4 ноября А. Стейльс писал адмиралу Апраксину о прибытии в Архангельск из Англии 6 корабельных плотников, 5 пильщиков, 5 боцманов, 4 подбоцманов, а также доменного мастера с подмастерьем для железных заводов (Материалы для истории рус. флота, ч. III, СПб., 1866, стр. 29).

«Григорью Племянникову» — Григорий Андреевич Племянников, судья Адмиралтейского приказа. Управлял всеми делами приказа, а также железными заводами, находившимися в ведении Адмиралтейства. «По досмотру и чертежу» Г. Племянникова в 1702 г. Адмиралтейский приказ начал строить в Белозерском и Устюженском уездах Тырпицкий и Ижинский заводы. В 1703 г. были построены два доменных Липецких завода, а в 1705 г. под Липецком был выстроен завод в селе Козьминке — Козьминский. С 1712 г. в ведение Адмиралтейства перешла вся группа Олонецких казенных заводов (Ф. Веселаго, Очерк русской морской истории, ч. I, СПб., 1875, стр. 444, 477; Н. И. Павленко, Развитие металлургич. промышленности России в первой половине XVIII в., М., 1953, стр. 58—59).

А. Стейльс отвечал 4 ноября Петру I следующее:

«Всемилостивейший государь. Письмо ваше, писанно октября 17 дня, я получил и поздравляю вам о взятья города Ревеля. И воистинно мошно сказать, что сие компания едва несравнително с прошлой. За сей благодеяние должны мы всевышнаго бога благодарить и о добром мире просить. Сего я усердно желаю. А что вы изволите писать в том же письме о порохе, что впредь изволите (по милости своей ко мне) о том определить, зело я благодарен и воистинно я крепко знаю, что ваша ко мне милосердия не изреченна, за что иные меня завидуют и не любят. Буде впрямь не большом число пороха понадобитца в казну, для меня прошу не извольте приказать лишно принимать, я воистинно только желаю, чтоб те припасы, которые уже у меня куплены, переделать в порох и деньги, которыя я положил в заводях своих, мне выданны были из вашего величества казны истинны без прибыли. Мне зело печально, что я принужден так часто вас докучать, воистинно о крайной своей нужды

и правдою я вам объявляю, что я больше проживаю, нижели наживаю, отчего я могу вскоре великую беду на себя видеть. По вашему приказу я выписал карабельных плотников 6 человек, пилщиков 5 человек, ботсманов 5 человек, подботсманов 4 человека, всего 20 человек. И они приехали к Архангельскому городу и я писал туда, чтоб их прямо послали от Города в Санкт-Питербурх. Брат пишет, что с великим трудом их выслал из Англии, понеже, как он их приговорил, бил челом он, брат мой, чтоб им пашпортов дать, в чем отказали и не далы и сказали ему, что таких людей не надлежит отпускать из Англии. Однако они поехали и без пашов, отчего нам не без опасение. Буде впредь что явитца, будем просить у вашего величества, чтоб ваш министр господин князь Куракин предложил у нашего двора, чтоб позволено было всяких людей добровольно наемовать и отпустить в вашего величества службу. Еще я доношу вам, что, хотя всякую услугу показать, брат мой высылал суды зело искусного человека во всяких карабельных делах и уже он приехал суды к Москвы и обещает такие дела показать, что по сей время нихто не может делать, и я хочю ево отпустить к вам с Вилимом Лойдом вскоре для свидетельства. Он же бывал капитаном в Англии, да с ним же приехали двое молодцы и желают у вас быть в службе порутчиками морских, и о том как ваша изволения. Тот человек, которой искуство имеет в железных заводех, зело знает пушешного всякая дела и был уже на пушешном дворе здесь и сказывает, может гораздо лутче делать. С ним же приехал подмастерие, однако я по вашему приказу отдам их в Адмиралтейской приказ, а пивовара и стеклянных мастеров отпущу с Лойдом в Питербурх. P. S. Я ныне женился, прошу вашего благословения. Вашего величества покорнейший раб Андрей Стейлс. С Москвы, ноября 4 дня 1710» (ЦГАДА, Кабинет П. В., отд. II, кн. 11, лл. 704—705 об. Напечатано с большими сокращениями и искажениями В. Берхом в Собрании писем Петра I к разным лицам, ч. 2, СПб., 1829, стр. 95—97).

К № 4059. 5 ноября А. А. Курбатов отвечал Петру I:

«Всемилостивейший великий государь. Вашего царского величества всемилостивейшее писмо чрез господина Алсуфьева о дарованней всевышшим во взятии последняго на сей Восточнаго моря левой стороне Шведския державы города Ревеля преславной победе получити я сподобихся. О ней же, благодарствуя всемощество божие и к вам избранопомазанному его превелие милосердие, вседушевно по премногу вси возвеселихомся и торжествовахом с шумом гласов гарматных и пении мусикийскими публично. Разсуждая же толь преславное и преудивительное к вам его божие щедротство, яко единаго сего лета времяны, коль преславныя и страшныя во вселенную мудрохрабрством вашим окончишася дела, паки вседушевно радуемся и благодарим тя, нашего всемилостивейшаго царя и государя, яко толикими вашими труды с прочими неудобносимыми, премудро изливающимися подвиги самодержавие ваше не точию во Европии, но и во вселенней прославися и государствие державы вашея разпространися. Разсуждаем же и сие с велиим благодарением бога, яко по таковых преславных победоносных триумфах не оставляеши доброты богоугодного смирения, понеже объявляет ваше величество в писаннах к нам ваших сице: ныне надлежит господа бога просити точию о добром мире. И сие ваше царское благонамерение мы, недостойнии раби вашего величества, видя, паки и паки единодушно вси радуемся и со удивлением премногим сице глаголем о желания вашего всеблагаго и преславного и богоугодного смирения о неслыханнаго и древними историки не описанного сему подобного снисхождения. Сие же изрекше, надеемся, видя особливое к вашему величеству божие милосердие, яко той желание сердца твоего даст тебе и хотения устну твоею не лишится. Желаем же и молим всесильность бога, да завоеванное мудрохрабрством вашим во век содержатися имать в крепости

державы вашея, да некогда паки вознесется рог гордости шведския, аще ли же оный вам и вашему государствию противный, еще не познает лишения своего сый в гордости, и ея же ради паки своих си лишится и сие приимет уже не от вас, но от своего обыкновенного произволения, погубивши же паки свое и познав немощь гордости своея, мним яко уже и по нужде возимеет склонение ко смирению, прося тя усердно, яко отца всемилостивейша. И тогда ваше величество может его вашим милосердием уконтентовати из других (аще бог поможет), оставя в державе крепости своея завоеванное левыя страны Восточнаго моря (что дай боже содержати), и зело, всемилостивейший наш государь, вси самодержавия вашего людие всеусердно паки желаем, да оное в державе крепости вашея выну непозыблемо содержится. При сем же и благодарственная от душ наших вам восписуем: радуйся, наш всемилостивейший государь, яко господь с тобою и мы при вас самодержавия вашего людие в его же божеском милосердии да пребываем, присно радостни, аминь. Вашего величества нижайший раб Алексей Курбатов. Из Москвы, ноября дня 5 1710» (ЦГАДА, Кабинет П. В., отд. II, кн. 11, лл. 302—303).

К № 4060. «. . . коим образом сей город. . .на акорд здался. . .»—См. № 4032 и прим.

К № 4063. «Хотя мы . . . вашему величеству. . .писали . . .» — См. № 3878.

«. . . оной конвой—до трех тысяч мы распространили». — Ср. № 3911 и прим. О том же см. The Despatches of sir R. Sutton. . . London, 1953, pp. 23—25.

«Но ныне. . . видим, что. . . чинятся всякие воинские предуготовления. . .» — Об этом см. № 3911. В Журнале или Поден. Зап. П. В. отмечено, что не только грамота к султану от 17 июля, но «такожде о том и другие посыланы с нарочными куриерами в Константинополь, но оных куриеров на границе задерживали и, отобрав грамоты, тех куриеров сажали в земляныя тюрмы, которые сидели до тех мест, пока мир в 1711 году у Порты заключен и тогда свобождены» (ч. 1, СПб., 1770, стр. 290). О военных приготовлениях Турции см. А. З. Мышлаевский, Россия и Турция перед Прутским походом, СПб., 1901, стр. 27—28.

К № 4064. «Писание вашей светлости. . .» — Письмо герцога Леопольда не найдено.

«. . .при будущем мире между его цесарским и французским величествы и их высокими коллигаты. . . ваших интересов. . . остерегати» — Обещание Петра I оказать содействие лотарингскому герцогу при заключении будущего мира между странами Великого союза и Францией объясняется его стремлением привлечь на сторону России отдельные герцогства и княжества, расположенные в Центральной Европе, чтобы воспрепятствовать Карлу XII вербовать там наемные войска. Помощь Петра I герцогу Леопольду могла выразиться в том, что Лотарингии по окончании войны за Испанское наследство будет оказано содействие в сохранении ее независимости. Такая помощь Лотарингии со стороны русского правительства могла быть связана с тем, что в 1710 г. французское правительство предлагало Петру I выступить в качестве посредника в переговорах о мире между Францией и странами Великого союза (прим. к № 3875).

В тот же день 18 октября Петром было написано письмо ганноверскому курфюрсту Георгу-Людвигу. Это письмо не сохранилось. У Н. Н. Бантыш-Каменского встречаем лишь упоминание о том, что 18 октября Петр I, узнав о подписании договора с Ганновером, дал знать курфюрсту письмом, что утверждает все статьи (Обзор внешн. сношн. России, ч. II, М., 1896, стр. 9).

К № 4065. «. . . понеже сие зело нужно. . .» — О заготовке леса для строительства под Ригой мелких судов см. №№ 3889 и 3975.

К № 4066. «. . . писание от 20-го августа. . .» — Это письмо Августа II не обнаружено.

«. . за город Элбинг. . .» — Эльбинг был взят русскими войсками 28 января 1710 г., после чего Петр I указал собирать деньги на солдатский мундир с эльбингских жителей (№ 3791).

К № 4067. «. . . два. . .писания от 3 и 7 сентября. . .» — Эти письма не найдены.

«. . . за пограбленной Мейерфелдов багаж. . .»—Ср. № 4105. Мейерфельд—шведский генерал-майор, отпущенный в конце 1709 г. «на пароль» в Стокгольм в связи с разменом русских пленных на шведов (Письма и бумаги П. В., т. IX, вып. 2, стр. 1111, 1114). Был обменен в конце 1710 г. на генерал-майора Бутурлина (прим. к № 3963).

«. . . воеводы полоцкого. . .» — т. е. Слушки, см. № 4099.

К № 4068. «. . . получили ведомость нарочито добрую о морском бою меж датчан и шведов». — Речь идет о морском бое между датским и шведским флотами в Кёггской бухте 23 сентября (4 октября н. ст.). Предварительные сведения о нем были получены из алтонских курантов от 5 октября (н. ст.), присланных Юсту Юлю из Копенгагена. В них сообщалось следующее: «Сего часу получил его королевское величество чрез вестовую яхту от флота радостную ведомость, что оба флота в Кегбухте несколько дней друг против друга на якорях в виду стояли. Последи же на баталию междо собою отважились, которая, чрез божие благословение, нам толь счастлива была, что шведской флот по упорному бою напоследи весма побит и на побег приведен» (ЦГАДА, Кабинет П. В., отд. II, кн. 12, л. 270). 5 ноября (н. ст.) Ю. Юль отметил в своих Записках, что «до Петербурга дошел слух, впоследствии оказавшийся неверным, будто датский флот одержал новую победу над шведским. Царь, которого я застал у вице-адмирала [т. е. Крюйса], был крайне обрадован этой вестью» (М., 1900, стр. 253). В действительности, исход этого боя был для датчан не так счастлив, как это рисовалось из первого сообщения. Датский флот получил значительный урон, и, в частности, его лучший корабль «Данеброг» взлетел на воздух почти со всем экипажем (там же, стр. 253, примеч.) Петр I, опасаясь, что датский король, в связи с несчастием, постигшим его флот, и отсутствием у него денег пойдет на заключение сепаратного мира с Швецией, принял соответствующие меры для оказания Дании материальной помощи. Об этом Г. И. Головкин писал В. Л. Долгорукому 19 октября:

«Мой государь князь Василей Лукич. По отпуске последняго моего к вашей милости писма сего октября 9-го дня, получил я два писма милости вашей нумеров 44-го и 45-го со всеми приложениями, и по оным царскому величеству доносил. За скорым же отпуском сей почты на все подробно ответовать не могу, толко что[1] указал царское величество для случившагося ныне над караблями дацкими несчастия, дабы король для недостатку денежного не учинил партикулярного миру, о даче субсидии кому надлежит объявить по прежним посланным к вам его царского величества указом, а именно апреля пятого да июня двадцать седмаго чисел, чтоб его королевское величество изволил занять на свой кредит, которые царское величество обещает по скончании сей войны в два или три года заплатить, чтобы и на письме утвердить. А число той субсидии указал его царское величество объявить и утвердить вам, смотря по состоянию тамошних дел, по вашему известному искуству. Буде ж на заем денег они не позволят и будут домогатца денег и материалов, и ваша милость изволте их приводить более ко взятью материалов. И коликого числа каких материалов будут они требовать, изволте писать, а здесь о том посланнику дацкому господину Юлю ничего не сказано. Изволит ваша милость чинить о том, как наилутче и интересу его царского величества прибыльнее. О даче машт на ка-

[1] Дальнейший текст написан шифром.

рабли изволите обнадежить, что царское величество, получив ведение из Риги и ис протчих завоеванных мест, ежели тамо есть, конечно укажет дать и тем его королевскому величеству спомощи. Посылается при сем царского величества грамота х королю дацкому о взятии Ревеля и о благополучном окончании нынешней компании, с которой прилагается к вашей милости копия. Извольте оную грамоту по обыкновению королю подать. О предбудущей компании, какое мнение царское величество имети будет, изволит царское величество говорить с посланником Юлем, и тогда к вам о том писано будет. А что тамо будет у вас чинится и какие предложения с стороны их будут, изволите меня писмами вашими уведомлять. P. S. О двух наших фрегатах, пришедших от города Архангельского х Копенгагену, царскому величеству я доносил, и его величество повелел мне к вашей милости писать, дабы вы командующего над теми фрегаты капитана-порутчика, призвав к себе, объявили ему указом его царского величества, чтоб он со оными фрегаты был до указу при Копенгагене и швецкого взятого карабля не отпускал. А о денгах на дачю обретающимся на тех фрегатах людем еще определения не получил за скорым его величества походом отсюду в Кексхолм, куда изволил итти для осматрения тоя крепости на малое время. А по счастливом его величества возвращении, получа указ, буду к вам писать. . .». Под текстом: «Таково первое отпущено из Санкт-Петерзбурка, 19 октября 1710» (ЦГАДА, ф. Снош. с Данией, 1710, № 4, лл. 238—239 об.).

В письмах В. Л. Долгорукого к Г. И. Головкину от 31 октября и 7 ноября высказываются опасения относительно возможности заключения Данией сепаратного мира с Швецией. Ниже приводится письмо от 7 ноября:

«Прошлым моим письмом, писанным 31 октября, с которого при сем дупликат посылаю, доносил я вашему превосходительству, что министр короля дацкого Сегестет казал мне письмо Гагдорново, резидента дацкого, которой в Гамбурке. В котором письме писано о новых предложениях, которые ему чинил посланник шведский Лилиенстет. И с того Гагдорнова письма выписку при сем посылаю для известия вашему превосходительству. По отпуске последняго моего помянутого письма сказано мне здесь за тайную, что английской и голандской и гановерской дворы трудятся тайно склонить короля датского к партикулярному миру и бутто договоры начинаются, а где и чрез кого, того проведать не мог. На прошлой почте господин Матвеев о том же ко мне пишет, изъяв только Голандию. З другой стороны полской посланник вчера мне сказывал, что пишет к нему из Гамбурка, что 5 ноября [н. ст.] барон Кеникштейн, который был в службе князя гольштинского и ушол оттуда пот протекцию короля датского и учинен здесь государственным советником, имел конференцию в Гамбурке с посланником швецким и с генералом Маерфельтом в огороде за городом. Та конференция была три часа. Он же, посланник польской, мне сказывал, что из ныых мест к нему пишют, что чинятся договоры о партикулярном мире между королем дацким и швецким, а где и чрез кого, не пишет. А другие сказывают, бутто посланник датский Алефелт, которой в Гаге, имеет указ тамо договариваться. Также и о готорпском министре, которой здесь, сказывают мне за тайную: естли он доныне не чинил предложеней о партикулярном миру, то впредь чинить будет для того, что имеет указ и с тем приехал. Я стараюсь, сколько мне возможно, чтоб и в тайну того дела проведать, только вижю, что трудно: без меры таят, как обыкновенно, такие дела; только по состоянию здешнему всем тем ведомостям больше мошно верить, нежели за неправдивые их чаем. Известно вашему превосходительству, что Англия и Голандия рады, чтоб король дацкий престал от войны, и оне о том трудятся тайно сколько могут. Как сам Сегестет мне сказывал, что мешают королю дацкому денег занять, надеясь, что скудость его принудит престать от войны. А ныне им самое

удобное время склонять короля дацкого к миру, ведают оне заподлинно, что королю дацкому так тяшка сия война как тому, хто бы 20 лет воевал. . .» (ЦГАДА, ф. Снош. с Данией, 1710, № 7, л. 196 и об.).

В связи с поражением датского флота и обращением Дании к русскому правительству за помощью войсками для новой кампании 1711 г., Г. И. Головкин писал В. Л. Долгорукому 14 ноября:

«Мой государь князь Василей Лукич. Вашей милости писма 47-го, 48-го, 49-го и 50-го нумеров получили мы на одной почте и по оным его царскому величеству донесено о всем [1]. Зело желали мы лутчаго успеху дацкому флоту против швецкого, но и тем доволны, что швецкой флот, потеряв два карабля, уступить принужден. Мы разсуждаем, что уже нынешней компании никаких действ на море, ни на сухом пути не будет и для того надлежит мыслить о предбудущей компании, х которой домогается Юль о шеснатцати тысячах войск, чтоб царскому величеству дать королю дацкому ис Полши на карабли для транспорту в Шонен, какова великого числа дать нам невозможно, ибо тем бы ослабили войска свои в Полше, чего нам чинить до тех мест невозможно, пока еще не можем надежны быть, не намеряется ли чего начать турок по подущению швецкому, понеже имеем ведомость, что король шведской еще в Бендере зимовать будет. Однакож намерен царское величество королю датскому елико мочно войск на помочь дать ис Полши, а з другой стороны постарается, дабы учинить сильную диверзию неприятелю. И о том пришлется к вам проэкт впредь, как те действа чинить. Однакож и в тех шеснатцати тысячах войск, буде станут усилно домогатся, не изволь им отказывать в отказ, но взять на доношение. О субсидиях не мог царское величество инаго способу изобресть, кроме того что обещать чрез вас королю дацкому наличных денег русской манеты двести тысячь рублев на Москве или в ыном месте, где принять похочет. И те денги они сами или чрез вексель переводили, или б на оные купцам своим велели каких материалов купить, или, буде похотят, велели б прислать кого к Москве и велеть переделать оные денги в свою дацкую манету, которое царское величество велит переделать на своих денежных заводех. И те денги могут потом они к себе от города Архангелского или из Риги морем перевесть. А чтоб им давать за денги материалами, или занять царскому величеству в Галандии или отдать материалов иноземцом, а они за то дали королю датскому денгами, и то царскому величеству учинить трудно и невозможно, ибо, увидя б то, иноземцы, которые на Москве живут, вздорожились и те материалы похотели принять дешевою ценою. А царское величество принужден те материалы покупать сам на свои денги, а о займе денег в Галандии мы и давно трудились, но получить не возмогли. Буде таковым числом двухсот тысяч рублев король дацкой ни по которой мере доволствоватся не будет и не может, то повелел царское величество предложить, чтоб они постарались занять каким-нибудь способом денег числом против трехсот тысячь рублев к тем двумстам тысячам на кредит царского величества, в чем его царское величество сам обязатся и подписатся изволит, что те денги и с процентом интересов заплатит погодно в три года, на год по сту тысячь. И дабы они на то поискали способа, в чем повелит им царское величество с своей стороны, где возможно, трудится. А сколко из определенных королю субсидий удержать запотребно разсудишь для удоволства министров, также, ежели возможно, удоволствовать и менши вышеписанного числа, то предает царское величество на ваше разсуждение. А здесь о том Юлю сколко субсидий велено королю обещать, ничего не сказано, толко из

[1] Дальнейший текст был написан шифром.

волил великий государь ему сказать по многому ево домогателству, что указал о даче тех субсидий договариватся милости вашей» (ЦГАДА, ф. Снош. с Данией, 1710, № 4, лл. 244—245 об. Письмо дается в сокращенном виде).

Ниже приводится план морской кампании 1711 г., составленный в Дании и присланный на утверждение русскому правительству:

«Предложении о кампании к 1711 году против Швеции, ежели бог соизволит.—

1. Потребно, чтоб фрегаты непрестанно крейсовали в Балтийском море для помешания всяких транспортов в Швецию, припасов военных и войск. Потому надобно выслать эскадры довольно для прикрытия транспорту войск помошных руских и для того потребно, чтоб транспортные корабли были готовы и в море в будущем марте месяце. А тем временем потребно все возможное прилежание чинить, чтоб весь флот мог быть в таком состоянии, чтоб мог выйти рано и, ежели возможно, чтоб в апреле месяце. А надовсем надобно розведывать о приуготовлениях неприятельских и уведать прежде (во штоб ни стало) о состоянии их флота в Карлискроне, на что обоим сторонам не надобно желеть ни денег, ни трудов во время нынешней зимы. 2. Ежели б эскадр швецкой, которой был в Финлянском море, вшел в Карлинскрон, его царское величество будет искать, чтоб присовокупить от 5 до 6 кораблей к флоту королевского величества, чтоб быть силнея на море и блоковать бы порт Карлинскрона, дабы его царское величество мог свободно действовать остатком своего флота. 3. Надобно будет, чтоб царское величество соизволил купить 7 или 8 кораблей линейных о 50 пушках в Голандии или Англии, чтоб случити их с военными кораблями его величества в Норвежии и остерегать или запереть порт Готенбурской, чтоб эскадр неприятельской, которой тамо, не пресек комуникации между Зеляндии и Шони по учинении десанта. 4. Ежели б то непотребно было в Норвежии, помянутые корабли годятся в помочь флоту королевскому. 5. Такожде надобно оснастить малые корабли или лотки, вооруженные для охранения берегов Ютлянских и торговли между островами. 6. Что же о десанте в Шоню, надобно его учинить в месяце мае, а чтоб царское величество соизволили вступить в Финляндию. 7. Генерал бы Левендаль в то ж время вступил от Норвежии в Швецию. 8. Для чего надобно прибавить в норвежское войско 1000 коней. 9. В то ж время его царское величество возможет с войском, состоящим от 15 до 20 000 человек, учинить некоторые движении в Финляндии, дабы разделить силы неприятельские. И то довольно будет, хотя б и не было каких поисков. 10. Такожде надобно иметь корпус войск, состоящей 25 000 человек, готовой в Ревеле или блиско того места для учинения, ежели возможно, десанту в Швецию, блиско Стокольной, или в другом котором соседственном месте. И для того надобно иметь в готовности все транспортные корабли. А чтоб флот его царского величества рано пошел ис Питербурка туда ж и тотчас, когда флот его королевского величества запрет неприятельской флот, которой в Карлискроне. 11. Транспортные корабли, потребные к десанту в Шоню, надобно чтоб были готовы в конце марта, не щитая кораблей, потребных к транспорту помошных московских войск. 12. Его царское величество может помощи, чтоб склонить его величество короля польского, чтоб 3000 человек кавалерии дал королю и чтоб содержал их во время войны, когда нет надежды, чтоб мог инако помощи королю. 13. О времени тех действ рады б были ведать мнение его царского величества, а надобно, чтоб начало кампании учинено было со всех сторон в мае месяце» (ЦГАДА, Снош. с Данией, 1710, № 7, лл. 194—195 об.).

К № 4069. «Описать ему Ингермоландию. . .» — Указ Петра I был послан в ответ на «докладную выписку», составленную Мануковым о количестве незанятой земли, пригодной под поселение крестьян и мастеровых людей «на вечное житье». В ней почти

полностью приводится содержание петровского указа, а также подробное описание «Ингерманландской земли» (Доклады и приговоры Сената, т. II, кн. 1, СПб., 1882, стр. 374—377).

К № 4070. «Писмо ваше. . .» — Это письмо Репнина не обнаружено.

«Понеже от кораблей галанских, которые пришли с товарами. . .» — Прибалтийские города, главным образом Рига, Ревель и Нарва, вели крупную торговлю с Голландией, со Скандинавией, с германскими городами, с Англией, Францией и другими странами Западной Европы. До конца XVII в. голландцы удерживали за собой первенство в балтийской торговле, они имели в Риге и других городах недвижимое имущество и склады товаров. Торговые фирмы в ливонских городах вели крупную комиссионную торговлю, пользуясь преимущественно голландским капиталом. Из Риги, Ревеля и других прибалтийских портов Голландия вывозила главным образом хлеб, а Англия — мачтовый лес и другие кораблестроительные материалы. Русское правительство, стремясь к установлению экономических и политических связей со странами Западной Европы, не могло не считаться с их экономическими интересами в Прибалтике. Это нашло свое отражение и в договорных статьях с рижским купечеством (ПСЗ, т. IV, № 2278). См. Т. К. Крылова, Россия и Великий союз, — Ист. записки, кн. 13, стр. 91, 97, 128; Я. Зутис, Остзейский вопрос в XVIII в., Рига, 1946, стр. 71—72.

«. . . опасатца нечего. . .» — Петр I, вероятно, имел в виду Голландию и ее колонии, где не было в это время эпидемии чумы.

«. . . о чем паки подтвержаем. . .» — См. № 4065.

«Зимою, когда мы будем к вам. . .» — Петру I не удалось посетить Ригу в 1710 г., так как в ноябре Турция объявила войну России; ему пришлось переехать из Петербурга в Москву и готовиться к турецкому походу. 6 февраля 1711 г. А. И. Репнин выступил из Ливонии к турецким границам, 11 февраля за ним туда же отправился и Б. П. Шереметев (Фельдмаршал граф Б. П. Шереметев. Военно-походный журнал 1711—1712 гг., под ред. А. З. Мышлаевского, СПб., 1898, стр. 6).

О заинтересованности Англии и Голландии в торговле с Россией в Прибалтике свидетельствует «мемориал» послов морских держав в Стокгольме, поданный ими шведскому Сенату 3 (14 н. ст.) июля: «Понеже великобританския и Соединенных Недерляндов подданныя жалобу принесли, что их кораблям в Нарву и в ыные порты (которыя его царское величество под себя взяли) морем путь шествующим свейския воинския карабли туды и сюды ходу возбраняют и оне торговли той по договорам управлять не могут, для того нижеписанныя освященного ея королевина великобританского величества и светлых и высокомочных господ Статов генералных Соединенных Недерляндов министры, при сем королевском дворе резидующие, по имянному указу у изящнейших и превосходителнейших его королевского величества сенатор, которых верности правление королевства при отсудстве королевском вручено есть, услужно требуют посылки указов королевской канцелярии из Собрания и имянного повеления правителям воинских свейских караблей, чтобы впредь великобританским и недерлянским подданным, к помянутым портам пловущим и оттуды возвращающимся, в морском ходу и в торговле никакова безпокойства не наносили. И как то со взаимною дружбою с правотою и купечеств между союзных народов с ползою сходно есть, так оне, нижеписанныя, совершенно себя обнадеживают, что то без трудности одержат. Р. Жаксон, Г.-В. Румпф. Дан в Стеколме, июля в 3/14 день 1710-го» (ЦГАДА, Кабинет П. В., отд. II, кн 12, л. 273 и об. Список, присланный А. А. Матвеевым Г. И. Головкину в письме от 15 августа).

К № 4071. «. . . князь курлянской» — Фридрих-Вильгельм.

«. . . в Курлянди войскам нашим никаких квартир иметь». — 10 июня Петр I

дал указ генералам, чтобы они не собирали в Курляндии на русские войска денежной контрибуции и провианта, а также не имели квартир (№№ 3775—3777, 3799).

К № 4072. «Понеже пишет к нам архиерей резанской о своем брате. . .» — Федоре Яворском, см. прим. к № 4038.

«. . . под Новогородком. . .» — Новгород-Северский — на Украине.

К № 4073. «Писмо ваше. . .» — Это письмо И. А. Мусина-Пушкина не обнаружено.

«. . . о смерти келаря троицкого . . .» — Келарь Троице-Сергиева монастыря Мисаил Григоров умер в октябре 1710 г. После него в течение нескольких месяцев обязанности келаря исполнял Георгий Дашков, до этого — строитель Астраханского Троицкого монастыря, назначенный с 1711 г. архимандритом Троице-Сергиевой лавры (Список погребенных в Троицкой Сергиевой Лавре, М., 1880, стр. 14—15; А. В. Горский, Историч. описание святотроицкие Сергиевы Лавры, М., 1890, стр. 157—158).

«Станок один друкарной с новыми литерами. . .» — новый типографский стан с гражданскими буквами, который перевозился в Петербург для открывавшейся там в 1711 г. типографии. Одновременно туда направлялись наборщики, печатники и другие рабочие. В 1714 г. из Москвы было взято еще три стана. Сначала в новой типографии печатались только указы. В 1713 г. была напечатана первая книга — Книга Марсова (В. Сопиков, Описание российск. библиографии, ч. 1, СПб., 1813, стр. CXIV—CXV; М. В. Войцехович, Юбилей гражданской азбуки, СПб., 1908, стр. 19; Петербург петровского времени, Л., 1948, стр. 109—113).

«. . .пишет. . . генерал Репнин. . .» — Это письмо А. И. Репнина не найдено.

К № 4074. «. . . Иван Бунаков. . .». — В Российской родословной книге в конце XVII в. упоминается стольник Иван Петрович Бунаков (ч. IV, СПб., 1857, стр. 311). В 1712 г. жена стольника И. П. Бунакова значится в списке лиц, переселяемых из Москвы на о. Котлин (Доклады и приговоры Сената, т. II, кн. 2, СПб., 1883, стр. 111).

«. . . у порутчика нашего полку Корчмина» — Василий Дмитриевич Корчмин, поручик Преображенского полка, инженер (Письма и бумаги П. В., т. VIII, вып. 2, к № 2580).

К № 4075. «Пожаловали мы Вейбранта Шелтинга. . .» — Капитан Шельтинг прибыл в Россию из Голландии в 1704 г. В 1712 г. — капитан-командор. В 1713 г., преследуя шведов на корабле «Выборг», потерпел крушение, судно пришлось сжечь. В связи с этим Шельтинг указом Петра I был разжалован в младшие капитаны, но вскоре прощен. В 1714 г. Петр, уезжая, передал ему начальство над корабельным флотом. В 1715 г. Шельтинг был послан в Амстердам для наблюдения за отправкой купленных кораблей и для набора офицеров и матросов. Умер в 1718 г. (Ф. Ф. Веселаго, Очерк рус. морской истории, ч. 1, СПб., 1875, стр. 214, 304—305; Общий морской список, ч. 1, СПб., 1885, стр. 420—422).

К № 4076. «Писмо ваше. . .» — Это письмо Б. П. Шереметева не обнаружено.

«. . .збирайте провиант по первому указу. . .» — См. № 4031.

«. . . також с Курляндии» — Ср. № 4071.

К № 4077. «. . . писали мы к вам, дабы вы прислали дело. . . Денилова. . .» — См. № 3965 и прим.

«. . . Пушкина. . .» — Акулина, жена Никиты Пушкина, см. к № 3965.

О лицах, перечисленных в постскриптуме, сведений собрать не удалось.

К № 4078. «. . . порутчика Алексея Леонтьева отправь сюда. . .» — Вероятно, это было связано с новым поручением по постройке судов, возложенным на него

Петром I, ср. №№ 4118—4120. В 1708—1709 гг. А. Леонтьев выполнял главным образом обязанности курьера Петра I; с ним он посылал срочные военные и дипломатические распоряжения своим сотрудникам.

К № 4079. «Которые кирпичные и иные всякие заводы и работы. . .»—В «Расписании Ингерманландской земли», составленном дьяком Ф. Мануковым на основании указа Петра I от 27 октября (№ 4069), имеется описание кирпичных и других заводов, расположенных по рекам Неве, Тосне и др., с указанием количества «наемных работных людей», подрядчиков и т. д. (Доклады и приговоры Сената, т. II, кн. 1, СПб., 1882, стр. 373—377).

К № 4080. «О правианте паки подтвержаем. . .»—См. №№ 4003, 4040. В Докладах и приговорах Сената приводится следующая выпись: «5 ноября 1710 года его царское величество писал к вышеписанным губернаторам. . ., дабы высылкою оного правианта не плошились и чтоб против наряду пятую долю потщились поставить в Петербург прежде указного сроку, а имянно, как путь станет, дабы удобнее было весть, чтоб не тягостно было народу». С Московской губернии следовало выслать 65 440 четвертей хлеба, с Смоленской и Сибирской по 13 236, с Казанской — 30 882, с Архангельской — 27 205, всего 150 000 (т. I, кн. 1, СПб., 1880, стр. 255). Расхождение в дате этой выписки с подлинным письмом к Гагарину объясняется, вероятно, тем, что отпуск к губернаторам был составлен раньше 5 ноября, а затем уже 8 ноября Петром были подписаны беловые экземпляры.

К № 4082. «Капитана Рейса» — Абрам Рейс, голландец, принятый на русскую службу в 1698 г. (Общий морск. список, СПб., 1885, стр. 314—320). В 1706 г. принимал участие в снаряжении судов, сделанных в Казани, и отправке их в Петербург (Материалы для истории рус. флота, т. IV, стр. 238). В письме от 8 июля 1710 г. П. А. Голицын сообщал Петру I об отправке трех кораблей из Архангельского порта с капитаном Рейсом в Копенгаген для совместных действий с датским флотом против шведов. Этими кораблями были: транспорт «Св. Илья» и два фрегата: «Св. Петр» и «Св. Павел». Рейс отплыл из Архангельска 19 июля 1710 г., но, как видно из письма Голицына от 23 августа, вернулся обратно 18 августа с одним кораблем, поврежденным во время бури (В. Берх, Собрание писем Петра I, ч. 2, СПб., 1829, стр. 82, 91—92). Ответ П. А. Голицына от 13 декабря на письмо Петра I см. ниже на стр. 747. См. также №№ 3634, 3650, 3689, 3690. Имеются указания на то, что два корабля прибыли в Копенгаген в сентябре 1710 г. (Ф. Веселаго, Очерк рус. морск. истории, ч. 1, СПб., 1875, стр. 203). Корабль, которым командовал Рейс, задержался в Архангельске из-за ремонта на целый год.

Двум русским фрегатам, прибывшим из Архангельска, пришлось зазимовать у берегов Дании, о чем 17 октября В. Л. Долгорукий сообщал Г. И. Головкину:

«Доношу вашему превосходительству. Флот дацкой пришел х Копенгагену и стоит у самого порту. Адмиралы мне сказывали, что по пяти или 6 днях станут ево вводить в порт. Больных на дацком флоте великое множество, щитают большую половину. О швецком флоте сказывал мне Гульденлев вчера, что поворотилась одна дацкая фрегата, которая посылана была для проведывания, и сказывает, что 8 день как флот швецкой вшел в порт Карлискрона и никакого судна на море не видно. Спрашивал я адмиралов Гульденлева и фон Штекина, могут ли фрегаты руские, которые здесь, пройтить безопасно в Санкт-Петербурх, или в Ригу, или в Ревель. Оба единогласно сказали, что есть опасение от шведов, хотя флот их в порте, однакож высылают оне фрегаты для крейсованья. А хотя б те руские фрегаты и прошли в Балтийское море, до Питербурха дойтить не могут для эскадру швецкого, которой в Финлянском море. А в Риге и в Ревеле, сказывают, зимовать им невоз-

можно для того, что нет портов. По всем тем адмиральским розведкам я опасаюсь те фрегаты отпустить отсюда до весны, а больше для того, когда в Ревеле и Риге зимовать им невозможно для вышеписанной причины, а в Санкт-Питербурх пройтить будет невозможно и так могут зазимовать на море, где великой страх от ветров и от льду. . .» (ЦГАДА, Снош. с Данией, 1710, № 7, л. 179 и об.).

Ниже приводится выдержка из письма Г. И. Головкина к В. Л. Долгорукому от 14 ноября, касающаяся двух русских фрегатов, прибывших в Данию из Архангельска:

«. . . Фрегатам своим повелел его царское величество быть в Дацкой земле. И посылаются от господина адмирала Апраксина на дачю им жалованья на прокорм и на платье векселя. Изволишь о них постаратся, чтоб оные всем удоволствованы были. И приказал его царское величество, чтоб, испрося позволение у дацкого короля, чтоб возможно оным в пристани его приводить швецкие карабли. Велеть тем фрегатам крейсовать и брать всякие швецкие карабли, которые могут получить не смотря на то, хотя оные и ис Померании, ибо царское величество не обязался, чтоб ему морем против тех караблей ничего не чинить, но только обещал неспокойства никакова во империи не всчинать. Також и капаров изволь сыскать и дать им патенты, чтоб брали швецкие карабли без всякого изъятия, хотя ис Померании или откуду б оные ни были, и давали б царскому величеству только такое ж участие ис того, как обыкновенно иным потентатом дают. Токмо б иных, кроме швецких караблей, не брали и во всех царского величества пристанищах, старых и новых полученных, будут они иметь свободной вход и выход и всякое вспоможение. А карабль швецкой, взятой от нашего фрегата, хотя оный и ис Померании, указал царское величество продать и те денги употребить на жалованье морским офицерам и матросам, на обоих царского величества караблях обретающимся» (ЦГАДА, Снош. с Данией, 1710, № 4, лл. 246 и об.).

Это было первое плавание наших кораблей из Белого моря в Балтийское. В. Л. Долгорукий писал Ф. М. Апраксину, что от этого России «только слава прибыла больше: где от начала света русские фрегаты не бывали, там ныне воюют» (Ф. Веселаго, Очерк рус. морской истории, 1875, стр. 203—204).

13 декабря П. А. Голицын отвечал Петру I:

«Премилостивейший государь император. Писмо вашего царского величества, от Санкт-Питербурха прошедшаго 8-го ноября, сего декабря 12 числа принял, по которому указал ваше царское величество прежде указного сроку, а имянно к рождеству Христову, определенного из Архангелогороцкой губернии правианта пятую долю в Санкт-Питербурхе поставить. Да поскрыптум: Капитана Рейса в будущую весну от Города на том же карабле и в тот путь отправить и для того зараней тот карабль вычинить. На оное вашему царскому величеству покорственно доношу. Правиант со всяким усердием по указу вашего царского величества управляем. Фрегат капитана Рейса, на котором с моря возвратился, в сентябре месяце деревом совсем в починке управлен, но требует парусных полотен и канатов, блоков и юнфоров. А в будущую весну, по указу вашего царского величества, надеюся быть управну, толко б Адмиралтейство вышеозначенными припасы не задержало. О том я писал господину адмиралу. Припадая к ногам вашим, князь Петр Голицын. Вологда, 13 декабря 1710» (ЦГАДА, Кабинет П. В., отд. II, кн. 11, л. 127 и об. Напечатано с сокращениями В. Берхом в Собрании писем Петра I к разным лицам, ч. 2, СПб., 1829, стр, 98—99).

К № 4084. «По розыскному делу вдовы Шапкиной. . .» — Жена дьяка Ивана Шапкина (Доклады и приговоры Сената, т. II, кн. 2, СПб., 1883, стр. 346).

Ниже приводится ответное письмо Ф. Ю. Ромодановского от 7 декабря:

«Милостивой мой государь, царь Петр Алексеевич. Прислано ко мне писмо от милости твоей чрез почту и отдано мне декабря 5-го числа, в котором изволите писать о деле Шапкиной вдовы, чтоб розыскать в правду. И оттута, из Сибирскава приказу взято ко мне в приказ колодники и дела и таких колодников и дела ко мне в приказ не имана. У меня в приказе разбойники, которые были у Шапкина жены пойманы посылкою моею от меня и во всем винилися, и которыя товарыщи тех воров были в Сибирском приказе, на них говорили. И я от себя в Сибирской приказ посылал не один указ, чтоб прислали ко мне колодников для очных ставок. И ко мне колодников не присылают и пусчих воров перевешели. А и ныне воровства множества, которых воров у меня переимают и станут говорить на товарыщей своих, которые лучатца сидят в Сибирском приказе по посылкам от меня для тех воров, чтоб прислали к очным ставкам и ко мне не присылают, а нам своим ворам конца зделать не почему. Князь Федар Рамаданафской, из Москвы, в декабре 7-го дня» (ЦГАДА, Кабинет П. В., отд. II, кн. 11, л. 668 и об.).

По делу вдовы Шапкиной Ф. Ю. Ромодановский писал А. В. Макарову 23 декабря: «Алексей Васильевич, здравствуй. Дело твое прислал ко мне ис Сибирскова приказу Гагарин на великую силу. А посылал я к нему, чтоб подьячева Федора Богданова никуды с Москвы не посылал. И он мне приказал, чтоб [взять] ево с собою в Питербурх. А я знаю, что мне до нево будет по тому делу дело до подьячево, буде он подъячей явитца у вас, доложу, чтоб ево прислали ко мне за караулом. А естли одново ево отпустят, проподем. Еще вор сыскался в Шапкином разбое и винился в тритцети золотых и в ином кое в чем. Пожалуй, ко мне отпиши, как явитца у вас подьячей з Гагариным. А буде преже у меня явитца дело до подьячево, я к тебе буду писать. Князь Федор Ромадановской. Из Москвы декабря 23-го дня» (ЦГАДА, Кабинет П. В., отд. II, кн. 11, л. 671 и об.). По делу Шапкиной более точных сведений найти не удалось.

К № 4085. «. . . у застав вели держать. . .» — Ср. более ранние указы Петра I, касающиеся принятия мер против распространения чумной эпидемии, №№ 3848, 3853, 3904, 3919, 3968.

К № 4086. «Поезжай к нам сюда. . . » — Ф. В. Шидловский, с 1701 г. изюмский полковник, с 10 июня 1709 г. — генерал-майор. В 1710 г. был вызван в Петербург и привлечен к суду за превышение власти и своевольные действия в Мстиславском и других польских воеводствах. Этим он нарушал пункты союзного договора России с Августом II и Речью Посполитой. Шидловский был арестован в мае 1711 г. Смертная казнь, к которой он был приговорен, была заменена лишением чина и конфискацией имущества. В приговоре подчеркивалось, что ему «впредь ни у каких дел не быть» (Материалы для очерка служебной деятельности Шидловских в Слободской Украине, 1696—1722 гг., СПб., 1896, стр. 16—20, 121, 131—133).

В докладе по поводу незаконных действий Ф. Шидловского на польской территории указывалось:

«Доклад. В прошлом 1710-м году, по писму от двора его королевского величества польского, призыван в Санкт-Питербурк генерал-маеор Шидловской для допросу в том, что он чрез уневерсалы свои приналежащие х королевству польскому городы, местечка и села, над рекою Сожею и Ипетью обретающияся, отобрал и в тех городех и местечках и селах и деревнях людей переписал и присовокупил во владение к молоросискому краю».

В универсале Ф. Шидловского было написано: «Объявляет жителем села Шумячи и протчим. Понеже де указом его царского величества светлейший князь [1]

[1] А. Д. Меншиков.

села и деревни и слободы, лежащие в пределах реки Ипати, взял во свое владение и указал в колычевской слободе Заборье уставить торг для продажи хлеба и пенки и протчих потребностей, того ради подтвержает, дабы от сего времени в селе Шумячи сьезжих торгов и продажи хлеба и никаких товаров не было. А вместо б того сьезжей торг имели и торговали в помянутой слободе и переходили жить. А для поселения торговым людем в той слободе определены места. И чтоб збирали ис тамошних угодей для довольствования своего что кому потребно. И с начала приходу их в те слободы обещана им льготы на 10 лет. А ежели кто послушны оного не будет и с торги приезжать будет тайным обычаем, у таковых противников у руских людей и у иноземцов товары и лошеди учрежденному для управления офицеру отбирать. А протчим, по усмотрении вин, чинить наказание» (ЦГАДА, Кабинет П. В., отд. II, кн. 14, лл. 783 и об., 787 об.—788 об.).

К № 4087. «Чертежи брегантинные. . .» — Бригантина, небольшая галера с 12 пушками.

« . . .подписано рукою . . . Головина» — И. М. Головин изучал корабельное дело в Голландии и Венеции. По возвращении из-за границы заведывал кораблестроением, участвовал в Северной войне и Персидском походе. В 1712 г. произведен в генералмайоры, в кампанию 1719 г. командовал галерным флотом, с 1732 г. — адмирал (В. Берх, Жизнеописание первых российских адмиралов или опыт истории российского флота, ч. 2, СПб., 1833, стр. 48—72; Письма и бумаги П. В., т. IV, вып. 2, стр. 1036). См. выше, стр. 535.

Ответ Г. А. Меншикова от 14 ноября:

«Всемилостивейший государь Петр Алексеевич, в милости божии здравствуй лета многа со всеми любящими тобою. Писмо я от милости вашей получил сего ноября 14 дня о присылке чертежа чрез салдата Беляева, по которому писму оной чертеж до вашей милости с ним и отправлен сего ноября ж вышеписанного числа. А что у нас чинитца, и о том до вашего величества мы, нижайшие, сего ноября 6 дня писали: о мастеровых людех, о плотниках, и о кузнецах, и о лесных припасех. Гаврил Меншиков. От реки Луге, от села Турова, ноября 14 дня 1710 года» (ЦГАДА, Кабинет П. В., отд. II, кн. 12, л. 32).

Доношение Г. А. Меншикова от 20 ноября:

«Всемилостивейший наш государь Петр Алексеевич, в милости божии лета многа здравствуй со всеми любящими тобою. Доносим вашей милости. На реке Луге при селе Турове фандоменты под все брегантиры у нас в готовности. А о мастеровых людех, о плотниках, о кузнецах, о столярах и о лесных и о иных надлежащих припасех до вашей милости писали мы напред сего ноября 6 дня. И оные уготованные леса лежат на своих местех, а в вывоске к делу ни единого дерева нет. А для уготовления килей и форштевенов и для афтыркнопов послали мы ноября с 6 дня плотников своих, которые с нами прибыли от Санкт-Питербурха. А ныне вытесано килей в лесах девятнатцать штук, на форштевены пятнатцать штук. Гаврил Меншиков. От реке Луге, от села Турова, ноября 20 дня 1710. Прошу я, нижайший, дабы милость ваша подтвердили чрез писание до господина Мусина-Пушкина о намереной моей невесте» (ЦГАДА, Кабинет П. В., отд. II, кн. 12, л. 35).

К № 4088. «. . . жалобу от министров польских. . .» — Этот документ не найден. См. выше, № 3587.

«. . . маетности польския (которым прилагаю роспись)» — Эта роспись не обнаружена.

К № 4089. Письма Петра I к А. Д. Меншикову и Ф. М. Апраксину, переданные им «будучи в канзилии», не найдены. В Тетрадях Зап. сохранилось лишь краткое изложение содержания этих писем.

«Положено со всего государства. . .» — Об этом указы от 19 ноября, см. №№ 4090—4093.

«. . . по препорции оной. . .» — С Петербургской губернии, согласно разверстке, следовало собрать 1530 рекрут; с Азовской губернии — 360 (Доклады и приговоры Сената, т. I, СПб., 1880, стр. 48).

К № 4090. «Писали мы к вам. . .» — См. № 3939.

«. . . набрать в своей губернии рекрут. . .» — См. №№ 3886, 3933, 4003.

«О правианте паки подтверждаю вам. . .» — См. №№ 4003, 4080.

Согласно царским указам губернаторам от 17 сентября и 19 ноября о сборе провианта, из Сибирского приказа 5 декабря туринскому воеводе И. И. Щербатову была послана грамота следующего содержания:

«От в. г., царя и великого князя Петра Алексеевича, всея Великия и Малыя и Белыя России самодержца, в Сибирь, в Туринеск, столнику нашему князю Ивану Ивановичю Щербатову. В нынешнем 1710 году сентября в 17 день по нашему, великого государя, имянному указу и по писму ис Кронштота велено нарядить с Сибирской губернии провианту тринатцать тысячь сто тритцать шесть четвертей муки ржаной и выслать тот правиант в Санкт-Петербург будущим зимним путем в генваре или кончае в первых числех февраля месяца будущаго 1711 году. Да ноября в 19 день по нашему, великого государя, имянному указу и по писму из Санкт-Петербурга велено за тот правиант Сибирской губернии собрать денги и на те денги тот правиант поставить подрядом. И по тому нашему, великого государя, имянному указу тот правиант отдать из Сибирского приказу ставить подрятчиком же по два рубли с полтиною четверть. А в городех Сибирской губернии того правианту збирать не велено, а велено собрать по той цене денгами со всех городов Сибирской губернии по дватцати по пяти алтын по четыре денги с двора, в том числе довлеет тех денег за правиант быть во взятье с туринских с посадских людей и с наших, великого государя, и с монастырских крестьян с осмисот трех дворов шестьсот осмнатцать рублев десять алтын две денги. И как к тебе ся наша, великого государя, грамота придет, и ты б вышеписанные денги на поставку в Санкт-Петербург правианта и на дачю подрятчиком по дватцати по пяти алтын по четыре денги с двора доправил, а, доправя, выслал к нам, великому государю, к Москве в Сибирской приказ безсрочно в скорых самых числех с нарочными посыльщики, для того что подрятчиком на поставку того правианта денги даны из Сибирского приказу наперед. А с кем те денги высланы будут, также и с котораго числа сю нашу, великого государя, грамоту получишь, о том к нам, великому государю, писал. А отписку велел подать и денги объявить в Сибирском приказе генералному нашему президенту и московскому каменданту и сибирских провинцей судие князю Матфею Петровичю Гагарину с товарыщи. Писан на Москве лета 1710-го декабря в 5 день. На подлинном пишет тако: дьяк Данило Никитин, справил Махайло Флоров» (ЦГАДА, ф. Миллера, портфель № 133, ч. 5, л. 420 и об.).

Ниже приводится ответ П. А. Голицына от 18 декабря на не сохранившееся письмо Петра I от 19 ноября:

«Премилостивейший государь император. Писмо вашего царского величества из Санкт-Питербурха прошедшаго 19 ноября сего 16 декабря на Вологде куриер Танеев подал, в котором ваше царское величество указал, а имянно: в первых, мастеровых людей за неуправлением тех дворов до перваго марта одержать; вовторых, свыше 3317 человек салдат и рекрут, которые указано выслать в горнизон риской и для пополнения полков, внов изготовить и прислать в первых марта 880 человек в наполнение ревельского, перновского и корелского горнизонов; в третьих, поскриптум о прежнем — пятой части из Архангелогороцкой губернии

присылкою на срок рождества Христова провианта; четвертой, соленого збору нынешняго 1710 году голов и целовальников с книгами и прошлых лет з деньгами выслать попрежнему в Помесной приказ. На оное вашему царскому величеству покорственно доношу. На первой. Мастеровых людей, которых указ вашего царского величества на Вологде застал, остановлены, а протчих в указное число набираем, а ис поморских городов до сего вашего царского величества указу отпущены, которым сими числы признаю быть в Санкт-Питербурхе, оставших до указного сроку одержать велел. На второй. 880 человек с вышепрежняго числа 3317 человек набирать велел, есть в том великой труд как я и прежде вашему царскому величеству доносил. Покиня домы, бегут, но мы со всяким усердием, сколько можем, труды прилагать будем. На третей. Провианта пятую часть управляем с великим поспешением. На четвертой. Соленого збору голов и целовальников имеют в управительстве судьи Помесного приказу, а мы по указу вашего царского величества ни во что к соляному промыслу не вступаем. А по нынешнему указу вашего царского величества оных голов прошлых лет и нынешняго году велел, сыскав, з деньгами и с книгами в Помесной приказ выслать. Припадая к ногам вашим князь Петр Голицын. Вологда, 18 декабря 1710» (ЦГАДА, Кабинет П. В., отд. II, кн. 11, лл. 145—146).

К № 4091. Более ранние письма Петра I к П. М. Апраксину о мастеровых людях, рекрутах и провианте см. №№ 3935, 3937, 4002, 4081.

«Писали вы. . .» — Это письмо П. М. Апраксина не обнаружено. См. письма Петра I о высылке татар: 10 сентября 1709 г. (Письма и бумаги П. В., т. IX, вып. 1, № 3407) и выше, № 3935.

К № 4092. «Писали мы к вам. . .» — Письма Петра I о высылке мастеровых людей, рекрутов и провианта, см. №№ 3934, 4004, 4083.

«Из судей московских». . . — Курбатов А. А., обер-инспектор Ратуши, Ратманов А. Г., дьяк Поместного приказа, Строев И. П., судья Военного приказа, Головин М. А., судья Ямского приказа.

К № 4094. «Письмо ваше. . .» — Это письмо Шереметева не найдено.

«Гетман Потей» — Людвиг-Константин Поцей, подскарбий литовский, сторонник русской партии в Речи Посполитой. После смерти литовского польного гетмана Огинского в октябре 1709 г. был выбран великим гетманом литовским (Письма и бумаги П. В., т. IX, вып. 2, стр. 1394).

«Стрешнев» — Иван Тихонович, сын Т. Н. Стрешнева.

«. . . для строения брегантин, которыя зело нужны». — Готовясь к финляндскому морскому походу, Петр I отдает распоряжение о постройке для перевозок войск, артиллерии, боеприпасов большого количества легких кораблей и гребных судов — стругов, бригантин, скампавей, шняв, карбасов, лодок и т. д., которые были наиболее пригодны для действия в шхерах финского побережья. Эти суда строились на Олонецкой верфи, в Петербурге, в Новой Ладоге, в Казани, на Западной Двине, в Кашинском уезде, в Риге, в Пернове и других местах (№№ 3873, 3889, 3899, 3925, 3975, 4032, 4070). Все эти суда удобно было использовать не только с транспортными целями, но и для высадки десанта, разведки, бомбардировки берега, баз и крепостей противника (История военно-морск. искусства, т. I, Воениздат, М., 1953, стр. 163—164).

К № 4095. «О даче на те войска наши провианту и фуражу учинить. . . определение. . . с польскими сенатори. . .» — О назначении порционов и рационов русским войскам, расквартированным в Речи Посполитой, см. более ранний указ М. Голицыну, № 4033.

«. . . генералу Янусу велено быть сюды. . .» — Указ Петра I Янусу о приезде в Петербург, посланный ему через адъютанта Пашкова, см. № 4096 и прим.

К № 4096. Письмо адъютанта Пашкова от 26 декабря, содержащее упоминание о не сохранившемся указе Петра I к генералу Янусу, приводится ниже:

«Всемилостивейший государь. Доношу вашему величеству, что каторое письмо было от вашего величества до господина енерала Януша, довес до него декабря 20 дня и словесной ему приказ от вашего величества объевил, чтобы и оной ехал в Питербурх немедлено. И он мне ответствовал, что я ехать готов, только скоро ехать мне невозможно затем: каторую я имел куманду могу я себя во всем выправить и донесть вашему величеству; а том скорея ему себя отправить невозможно, как в две недели. Вашего величества нижайши раб отъютант Пашков. Декабря 26 дня 1710 из Ярославля» (ЦГАДА, Кабинет П. В., отд. II, кн. 11, л. 613 и об.).

К № 4097. «. . . от. . . гетмана великого и подканцлера коронных. . .» — т. е. А.-Н. Сенявского и Я. Шембека.

«. . . определен. . .генерал-маеор Полонской. . .» — О посылке в Речь Посполитую Полонского в качестве комиссара см. №№ 3587, 3664.

«. . . а к нему. . . указ послан» — Указ Г. Ф. Долгорукому, чтобы он «предложил» Августу II немедленно прислать комиссаров для разбора жалоб населения, связанных с расквартированием русских войск в Речи Посполитой, не обнаружен. Возможно, что он был послан ему по поручению Петра I канцлером Головкиным.

К № 4098. «Против челобитья вдовы Мурзина» — мать поручика Преображенского полка Прокопия Мурзина, принесшего первым в Москву весть о Полтавской победе (Письма и бумаги П. В., т. IX, вып. 2, стр. 985).

К № 4099. «. . . писати изволил. . .» — Письмо Августа II было от 7 сентября (№ 4067).

«. . .велеть ево послать к генералу. . . Полонскому на суд комисарской» — Я. В. Полонский был послан в Речь Посполитую в качестве комиссара для урегулирования совместно с польскими комиссарами недоразумений, связанных с пребыванием на польской территории русских войск, см. №№ 3587, 3664, 4095, 4097.

К № 4100. «. . . по учиненным напредь супружным договорам. . .» — Брачный договор, заключенный 10 июня и затем подтвержденный Петром I 29 августа (№№ 3775 — 3777, 3798, 3897, 3959).

. . . понеже ему. . . невозможно. . . прибыти и удел принять» — Курляндские герцоги с 1562 г. находились в вассальной зависимости от польских королей. В данном случае Фридрих-Вильгельм курляндский должен был явиться в Варшаву для принесения присяги на верность Августу II после его возвращения в Речь Посполитую из Саксонии в конце 1709 г.

К № 4101. «. . . против приложенной. . . росписи. . .» — Росписи при письме не оказалось.

«. . . довольно ль будет затем в гварнизоне. . . артилерийских материалов. . .» — Часть артиллерии, находившейся в Эльбинге, предназначалась Петром I против Гданска, если бы городской магистрат отказался уплатить требуемую с него сумму (№ 4113).

К № 4102. «Указали мы. . . Ностицу. . .» — См. № 4104.

«. . . генералу-маеору Гордону. . . » —Александр Гордон; в 1709 г. был направлен в Речь Посполитую в составе заднепровского корпуса под командой фельдмаршала-лейтенанта Гольца (Письма и бумаги П. В., т. VIII, вып. 1, № 2922: т. IX, вып. 2, прим. к № 2966).

«. . . войски, которые определены. . . в Дацкую землю. . .» —См. № 3944 и прим.

«А которой мундирунок. . . делать. . .Ностицу повелено. . . » — См. №№ 3676, 3763, 3840, 3944.

В связи с распоряжением Петра I об изготовлении жителями г. Эльбинга обмундирования для русской армии, эльбингские бургомистры 1-го декабря писали генерал-поручику Ностицу: «Изволили вы нам и сему городу писменное и совершенное обнадеживание сообщить, дабы по его царского величества, нашего всемилостивейшаго царя и государя, высокой воли переняли мы на себя изготовление нового мундиру за 5000 человек, также и приуготовление на большую часть кафтанов ладунок, сум патронных на толикое ж число человек состоялося. И нас, по отъезду вашего превосходительства за большое число людей и к иным придачам мундиру и одежды или к иным податям впредь не принудить . . .» (ЦГАДА, Кабинет П. В., отд. II, кн. 14, л. 189 и об.).

К № 4103 «Указали мы. . .» — См. №№ 4102 и 4104.

К № 4105. «. . . повелеваем тебе, дабы оного Козинского. . . свободить» — Этот указ был дан Петром I в ответ на полученное от Августа II письмо от 3 сентября, в котором он ходатайствовал за арестованного шляхтича Козинского. Ответное письмо Петра к польскому королю см. № 4067.

К № 4107. «. . . из соляного збору отдайте денег. . .»—А. Г. Ратманов, дьяк Поместного приказа, которому было поручено после смерти думного дьяка А. И. Иванова вместе с Ф. С. Мануковым управлять наиболее важными делами, находившимися в ведении Поместного приказа: соляное дело, рекрутские наборы, высылка работников. В конце 1709 г. от продажи соли в Поместном приказе имелось 171 956 руб. В Адмиралтейский приказ отпускалось на морской флот из соляного сбора по 80 тыс. руб. в год (Письма и бумаги П. В., т. IX, вып. 2, стр. 715 и 1266). См. № 3687.

К № 4108. «. . . для управления некоторых дел, ему приказанных. . .»—См. № 4127.

«. . . по отстою шестинедельной контумации» — La contumace — неявка в суд; задержка (франц.)

К № 4109. «От нашего посла ведомости приходят». . . — Эти письма П. А. Толстого не обнаружены. См. его более раннее донесение, прим. к № 3876. Новый визирь — Балтаджи-Мегмет-паша, назначенный на место Нумана-Кёпрюлю-паши, действовавшего недостаточно энергично, повел открыто враждебную политику против России. Об этом см. А. З. Мышлаевский, Россия и Турция перед Прутским походом, СПб., 1901, стр. 27—29.

«. . . воеводу киевского. . . » — Иосифа Потоцкого.

«. . . Понятовского. . . » — Станислава Понятовского, резидента Ст. Лещинского при Карле XII. О переговорах Карла XII и Лещинского относительно Речи Посполитой см. №№ 3876, 3878, 3881 и прим. О происках Потоцкого и Понятовского в Турции против России и против Августа II см. J. Feldman, Polska a sprawa wschodnia, Kraków, 1926, стр. 31—34.

К № 4110. «Понеже мы повелели нашему. . .послу. . . Долгорукову вам о некоторых делех объявить. . . » — Об этом подробно изложено в инструкции, данной Г. Ф. Долгорукому, № 4113.

К № 4111 «. . . указали . . . послу нашему. . . » — См. № 4113.

К № 4113. «Понеже его царское величество в грамотах своих. . .» — Грамота Петра I к бургомистрам и ратманам г. Гданска от 21 июля 1705 г., в которой выражается недовольство по поводу помощи, оказываемой ими шведам деньгами, воинскими припасами и артиллерией (Письма и бумаги П. В., т. III, № 861 и стр. 869). Вторая царская грамота такого же содержания была отправлена из Жолквы 24 января 1707 г. (Н. Н. Бантыш-Каменский, Обзор внешн. снош. России, ч. II, М., 1896, стр. 165). Ср. выше, к № 3747.

«. . .принужден был. . . учинить партикулярной мир. . .» — Здесь имеется в виду мирный договор, заключенный 24 сентября 1706 г. в Альтранштадте (Саксо-

ния) между шведским королем Карлом XII и Августом II, бывшим одновременно польским королем и саксонским курфюрстом. По этому договору Август принужден был отказаться от польской короны в пользу Станислава Лещинского и от союза с Россией.

«. . . тайной советник Голц. . .» — Гольц — саксонский барон, русский резидент в Саксонии.

«. . . Яковлеву с полками. . . определенными. . . в Дацкую землю» — См. № 3944 и прим.

«. . . дабы они дали. . . триста тысячь ефимков специи. . .» — Гданский магистрат в течение двух лет не выплачивал этой суммы, ссылаясь на разорение населения. 27 октября 1713 г. между Меншиковым и магистратом была достигнута договоренность, согласно которой население Гданска, при условии внесения 300 тысяч гульденов, освобождалось от всяких сборов на армию, а купечеству разрешалось вести торговлю во всем Русском государстве (Н. Н. Бантыш-Каменский, Обзор внешн. сношн. России, ч. II, М., 1896, стр. 166).

«. . . к. . . Яковлеву. . . указ. . . и к . . . Балку» — См. №№ 4102—4103.

К № 4114. Михаил Афанасьевич Матюшкин (1676—1737), родственник Петра I по матери. Одним из первых вступил в потешное войско, позже — в Преображенский полк. Учился в Венеции морскому делу. В 1706 г. произведен в капитаны. Участвовал в битве под Полтавой; в 1710 г. охранял карантинную линию по р. Луге; участвовал в Прутском походе; в 1712 г. командовал сухопутными войсками при обороне о. Котлина; с 1716 г. — генерал-майор. Принимал участие в Персидском походе и после отъезда Петра I командовал сухопутными войсками, взял Баку. Был оставлен в завоеванной провинции в качестве главнокомандующего и начальника края. В 1730 г. назначен киевским генерал-губернатором, умер в чине генерал-аншефа. Матюшкин является составителем одного из проектов преобразования государственного управления при вступлении на престол Анны Ивановны (Письма и бумаги П. В., т. I, стр. 134 и 611; т. IV, вып. 2, стр. 532—533; Ф. Веселаго, Очерк рус. морской истории, т. I, СПб., 1875, стр. 332, 383—385; Д. А. Корсаков, Воцарение имп. Анны Ивановны, Казань, 1880, стр. 146, 231).

Ниже приводится ответное письмо М. А. Матюшкина, в котором содержится упоминание о не сохранившемся указе Петра I:

«Премилостивейший государь, царь. Доношу вашему величеству. Сего ноября 27-го дня в 2 часа пополудни получил я от вашего величества указ, чтоб мне с преображенскими и семеновскими салдаты идти немедленно в Санкт-Петербурх и взять с собою правиянту сколко возможно. И по тому, государь, указу того ж часу писал я к своим афицерам и к семеновскому капитану Лазореву, чтоб он, собрався со всеми людьми и взяв правиянту, сколко возможно, шел к нам немедленно. И кой час семеновские салдаты к нам прийдут, того часу пойдем в путь свой к Санкт-Питербурху. А, чаю, можем собратца все декабря ко 2-му числу для того, государь, что семеновские стоят от нас верстах во сте и болши. Вашего величества нижайший раб мазор Матюшкин. От реки Луги, ноября 28-го дня 1710 году» (ЦГАДА, Кабинет П. В., отд. II, кн. 11, л. 360).

К № 4115. «. . . вели вылить. . . тринатцать пушек. . .» — Пушечный двор для отливки медных пушек находился в Москве, на р. Неглинной. Чертежи пушек не найдены.

«. . . полковника Гошки» — Гошка, артиллерийский офицер. Выехал в Россию в 1698 г. Умер в 1706 г. (Н. Е. Бранденбург, Материалы для истории артиллерийского управления в России. Приказ артиллерии, СПб., 1876, стр. 43).,

К № 4116. «. . .з . . . маеором Генингом» — В. И. Геннин, о нем см. Письма и бумаги П. В., т. IX, вып. 2, стр. 748—749; см. также к № 3978.

«. . . текены всех седми городов. . .» — При письме их не оказалось. Планы городов, взятых русскими в кампанию 1710 г.: Выборга, Риги, Динамюнде, Корелы, Аренсбурга, Пернау и Ревеля приводятся в Книге Марсовой, №№ 10—16 (СПб., 1766).

«Письма ваше. . .» — Это письмо И. А. Мусина-Пушкина не обнаружено, поэтому неясно, о каком оскорблении, нанесенном рязанскому митрополиту Стефану Яворскому, бывшему одновременно и «местоблюстителем» патриаршего престола, здесь идет речь. После восстановления Монастырского приказа в 1701 г., во главе его было поставлено не духовное лицо, а светское, бывший астраханский воевода боярин И. А. Мусин-Пушкин. Монастырский приказ являлся центральным государственным учреждением в области церковного управления, сильно сузившим власть «местоблюстителя» Стефана Яворского (Очерки истории СССР, XVIII в., первая четверть, М., 1954, стр. 373—376).

Письмо И. А. Мусина-Пушкина от 2 ноября:

«Всемилостивейший государь. До прибытия моего к Москве митрополит резанский поехал на Резань и я к нему писал три письма, чтоб изволил ехать к Москве, понеже многие дела требуют его исправления. Но с принуждением посланного моего на третие письмо ответствовал, чтоб его не принуждать быть к Москве, и дела, которые духовные он ведал, чтоб приказать ведать иному, а к тебе, государю, он, митрополит, прислал письмо, и то его письмо и список с письма, каковой ко мне писал, послал я к тебе, государю, при сем письме. А слух есть, что бутто хочет он, митрополит, скимитца. И я писал к нему и послал дьяка, чтоб он без указу вашего величества того не чинил, и велел я всем архимандритом и священникам сказать, чтоб нихто его, митрополита, без указу не скимил под жестоким наказанием. И о нем архиерее, или на его место иному кому быть, о том ваше величество како благоволит? Ноипокорнейший и нижайший раб Иван Мусин-Пушкин. Из Москвы, в 2-й день ноября 1710 году» (ЦГАДА, Кабинет П. В., отд. II, кн. 11, л. 358 и об.).

Ниже приводится распоряжение А. В. Макарова Ф. Поликарпову от 12 февраля 1711 г. о напечатании чертежей новозавоеванных крепостей:

«Государь мой Федор Поликарпович. Прошу вас, дабы вы зделали пробу, возможно ли на ивановском полотне чертежи печатать. И буде хорошо будет выходить, то прикажи аршин сотницу напечатать всяких чертежей новозавоеванных городов, также Полтавской и Лесной баталии. И чтоб были напечатаны красною краскою, а не чернилами. А за то полотно денги заплачю вам от себя. О сем прошу покорный ваш слуга А. Макаров. 711-го февраля в 12 день» (ЦГАДА, ф. Рукописей Синод. типографии, кн. 423, л. 148).

К № 4117. «. . . текены всех седми городов. . .» — См. № 4116 и прим. Планов городов при письме не оказалось.

К № 4118. «Тялки» — грузовые суда.

«. . . фор и ахтерштевены. . .» — форштевень — носовое переднее бревно составленное из одного или двух кривых брусьев; ахтерштевень — прямой брус на киле, стоящий вертикально или несколько наклонно к корме и составляющий в подводной части корабля его заднюю оконечность.

«Шпангоуты» — поперечный набор судового корпуса.

«Мелекшхоты» — голландское название русских паузков, т. е. мелкосидящих речных судов, предназначенных для перегрузки клади на мелководье.

Поручик Леонтьев посылался Петром I наблюдать за постройкой грузовых судов в Московской губернии, в Кашинский уезд. Еще в июле Т. Н. Стрешнев получил распоряжение заготовлять там строительные материалы (№ 3873).

В письме от 5 декабря А. Леонтьев сообщал Петру I о своем прибытии с корабельными мастерами в Новгород:

«Всемилостивейший государь. Доношу вашему величеству. Приехал я с карабельными мастерами в Новгород сего декабря четвертаго дня. А умедлил, государь, для того, что ехал от Дудоровской мызы на однех подводах и нигде их переменить было невозможно потому, государь, что в Заречье и в Тесове ямщики вашего величества указу учинились противны, подвод не дали. А из Новагорода, государь, поеду сего дня. Вашего величества нижайший раб порутчик Леонтьев. Из Великаго Новаграда, декабря 5 дня 1710» (ЦГАДА, Кабинет П. В., отд. II, кн. 11, л. 335. Напечатано: В. Берх, Собрание писем Петра I к разным лицам, ч. 2, СПб., 1829, стр. 63—64).

В ответном письме от 17 января 1711 г. Леонтьев доносил о приезде к месту постройки судов в Кашинский уезд, на Мерлинскую пристань:

«Всемилостивейший государь. Доношу вашему величеству. Приехал я с карабельными мастерами в Кашинской уезд, на Нерлскую пристань. А лес по указу вашего величества малое число не в готовности, толко, государь, в розных местех в немалом растоянии, верстах в дватцати и в тритцати, и я приказал, чтоб оной лес свозили ко мне на пристань. А ныне, государь, в скорых числех начнем отправлять свое дело, ежели присланы будут из городов плотники и работники. А сего числа только явилось шестьдесят девять человек. Аднакож, государь, ради поспешения и теми зачнем свое дело. Вашего величества нижайший раб порутчик Леонтьев. С пристани, генваря дня 17, 1711» (ЦГАДА, Кабинет П. В., отд. II, кн. 11, л. 336 и об. Напечатано: В. Берх, Собрание писем Петра I к разным лицам, СПб., 1829, ч. 2, стр. 97—98). О работах по постройке тялок в Московской губернии под наблюдением А. Леонтьева в 1711 и 1712 гг. см. Доклады и приговоры Сената, т. 1, кн. 1, СПб., 1880, стр. 354—355 и т. II, кн. 2, СПб., 1883, стр. 380, 383.

К № 4119. «Послан от нас. . . Леонтьев. . .» — См. №№ 4078, 4118 и прим.

К № 4120. «. . . на которые вы леса приготовляли. . .» — Указ Петра I о подготовке строительного материала для постройки судов под руководством поручика Леонтьева см. № 3873.

К № 4121. «Изволили вы писать. . .» — Письмо Ф. Ю. Ромодановского об отпуске обмундирования на Преображенский полк, см. прим. к № 3951.

«. . . вычитая из жалованных их денег. . .» — По указу Петра I от 5 августа 1708 г. вычет за обмундирование из солдатского жалованья составлял 5 руб. в год (Письма и бумаги П. В., т. VIII, вып. 1, № 2530. Здесь же содержатся подробные сведения по обмундированию армии: №№ 2478, 2505, 2515, 2529, 2584, 2718 и прим.). См. также ПСЗ, т. IV, №№ 2524 и 2614 за 1712 г. и выше, № 3571.

«. . . к тому делу. . . определить камисара. . . Панкратья Глебовского. . .» — В связи с распоряжением Петра I об обмундировании полков майор Глебовский в 1711 г. занимался комплектованием «полкового мундира» из сукна, купленного в Москве, в Гостином дворе, и отправкой его в Преображенский, Семеновский, Ингерманландский и Астраханский полки (Доклады и приговоры Сената, т. I, СПб., 1880, стр. 360 и 423).

К № 4122. М. А. Головин, которому был адресован указ Петра I, — стольник, судья Ямского приказа.

«. . . девице Хитрово. . .» — В Родословной книге рода Хитрово (СПб., 1866) данных о ней не имеется. Стольник Лука Хитрово с семьей упоминается в списке лиц, переселявшихся в Петербург на Котлин остров в 1712 г. (Доклады и приговоры Сената, т. II, кн. 2, СПб., 1883, стр. 111).

К № 4123. «Писали мы к вам. . .» — См. подстрочное прим. к № 3937.

«Писали. . . дабы. . . собрать рекрут. . .» — См. № 4043.

«. . . з братом вашим. . .» — М. М. Голицыным, см. № 3911.

«. . . Стрешневу писано. . .» — См. № 4141.

К № 4124. «Послан к вам указ. . .» — См. № 4114 и прим.

«. . . бутьте до указу там. . .» — Майор Матюшкин был оставлен с командой от двух гвардейских полков у реки Луги для охраны карантинной линии, в то время как основная часть Преображенского полка получила распоряжение идти в Новгород (№ 4125).

К № 4125. «. . .то дело, за чем вы были посланы, отменилось» — В. В. Долгорукий получил от Петра I указ от 29 августа ехать к Ревелю и отправить в том же направлении несколько рот Преображенского и Семеновского полков, если выяснится, что эпидемия чумы начинает утихать. Но так как 29 сентября Ревель был взят русскими войсками и надобность в посылке туда новых частей отпала, Петр I отдает распоряжение перевести Преображенский и Семеновский полки в Новгород и озаботиться приведением в порядок всей материальной части на случай объявления войны Турцией.

К № 4126. «Писание ваше, от 14 августа. . .» — Это письмо гетмана Сенявского не обнаружено.

«. . .письмо канцлера нашего графа Головкина. . .» — Письмо Г. И. Головкина к гетману Сенявскому, о котором упоминает Петр I, также не найдено.

К № 4127. «. . .Саве Рагузинскому. . .» — О нем см. к № 3872.

«. . .повольною ценою. . .» — Цены на хлеб колебались по временам года и по районам, а также менялись от одного года к другому. По данным таможенных книг, цены в Поволжье при закупках хлеба для отвоза его главным образом в Петербург в 1714 г. были следующие: пшеница — 75 к. за четверть, рожь — 25—40 к. за четверть; на Макарьевской ярмарке в 1720 г. рожь — 60 к. за четверть, пшеница — 1 р. 20 к., пшеничная мука — от 1 р. 30 к. до 2-х р. В Москве цены на хлеб в конце 20-х и в начале 30-х годов XVIII в. колебались от 64 к. до 83 к. за четверть ржи (Сб. «Материалы по истории земледелия СССР», М., 1952, стр 478).

К № 4128. Настоящее письмо к царевичу Алексею печатается впервые.

«Писма твои. . .» — Эти письма царевича Алексея Петровича не обнаружены.

«. . .что тебе принцеса вонфенбительская в супружество. . . угодна» — Переговоры о женитьбе царевича Алексея на принцессе Шарлотте — См. прим. к № 3926.

. . .«надлежит ведать от них кондиции, на которых. . . с ними договор учинить. . .» — Трактат о бракосочетании царевича с принцессою Шарлоттою-Христиною-Софиею, внучкою герцога брауншвейг-вольфенбюттельского Антона-Ульриха от его второго сына—принца Людвига-Рудольфа, был подписан Петром I 19 апреля 1711 г. (ПСЗ, т. IV, № 2354).

К № 4129. «Понеже. . .те ведомости. . .отменились» — См. № 4125.

К № 4130. «Писмо ваше. . .» — Это письмо Т. Н. Стрешнева не обнаружено.

«. . .правиант надлежит вам по указу поставить. . .» — Указы №№ 4004, 4093.

«. . .рекрут. . .по указу. . .» — Указы №№ 4004, 4093.

К № 4131. «. . .по посланным к вам указом. . .» — Более ранние указы о высылке провианта и рекрут — См. №№ 3886, 4003, 4090.

«. . .посылаем. . .дупликат. . . — См. № 4132.

К № 4133. «Паки подтверждаем вам. . .» — Более ранние указы о высылке провианта и рекрут — См. №№ 4002, 4091.

«Письмо ваше. . .» — Это письмо П. М. Апраксина не обнаружено.

К № 4134. «. . .писали мы к вам, також и к. . . Репнину. . .» — См. №№ 3889, 3975, 4065, 4070.

«мастер Броун» — О нем см. Письма и бумаги П. В., т. IX, вып. 2, к № 3157.

«господина Чирикова» — Л. С. Чириков, посланный в Ригу в октябре 1710 г. в качестве помощника лифляндского губернатора Левенвольде, о нем см. прим. к № 3600.

«. . .которому на то и комисия дана». — Инструкция Левенвольду, см. № 4052.

«А что писали вы. . .» — Это письмо Б. П. Шереметева не обнаружено.

«. . . в небытии вашем. . .» — Здесь, вероятно, Петр имеет в виду поездку фельдмаршала Шереметева в конце июля 1710 г. в Речь Посполитую (№№ 3888, и 3890).

«. . . кроме Дерптскаго уезду, которой до того взят» — Дерпт (древний Юрьев) взят русскими 13 июля 1704 г., после чего последовало занятие всего Дерптского уезда.

Ниже приводится следующее обращение фельдмаршала Шереметева к рижскому магистрату:

«Понеже я уповаю, что вы по письма его превосходительства господина тайного советника барон фон Левелвольда, объявленного от меня оному указ его царского величества о интенции его величества известны о выморочных животах, чего ради к тому делу чрез его величества высокий указ господина брегадира Чирикова определил и с ним быть депутатом, учрежденным от маистрату и некоторым назначенным персоном от помянутого тайного советника. Но я, по должности услуг моих, паки склонен повторительно объявить, дабы помянутому господину брегадиру и с ним присудствующим вы о том верныя спецификации ежели после умерших у вас пересматриванья мобилей дали за своими руками. Будет же таких мобилей от моистрату не осматривано, тогда надлежит быть генеральной всем дворам по квартерам спецификации. Тогда по той спецификации будут призваны квартиргермейстеры и капитаны, которые будут всякую в том отповедь портикулярно давать. А ежели сие изволите не за благо принять, что в том произойдет продолжение, тогда портикулярные ведомости вручить о умерших домех, которые спецификации подтвердить своими руками с таким объявлением, что дворов выморочных болши или менши не обретается и мобилия вся во оных состоит и никуда в ныные домы после смерти тех домов господарей не вывезено под потерянием своих пожитков. Ибо сие дело, хотя и не к портикулярной его царского величества пользе чинитца, но для известия и устиции. Також и те персоны учрежденныя в сие дело могли быть во оном впредь без ответствования, в чем обнадеживаю. Изволите сие чинить без всех противных разсужденей, ибо никакова повреждения к вашим обычаем не будет, но токмо совершенство в том деле и истинна была б показана» (ЦГАДА, Кабинет П. В., отд. II, кн. 14, л. 920 и об.).

К № 4135. «Понеже указ послан к Шереметеву. . . о выморочных животах» — См. № 4134.

«. . . з господином Левольдом» — Наказ, данный Левенвольде для управления Лифляндской провинцией, см. № 4052.

«Экстракт», составленный по делу о «выморочных животах рижских обывателей», приводится ниже:

«Экстракт, учиненной из розыску чрез высокий его царского величества указ, писанной из Санкт-Питербурха декабря 7-го, получен 18-го числа до брегардира Чирикова о учреждении камисии в выморочных животах рижских обывателей, при которой камисии с помянутым брегардиром были учреждены: от тайного советника барон Левенволда обор-камисар Фелкарзан, обор-фискал Ланденберк, обор-

аудитор Гацерт; от маистрату квартирные господа Ганц Клейс, Ян Грот, Яган фон Рейтер. Секретариус Герман Витте, фон Нордек. Ратушские служители: Герт Гейдеман, Фалтин Буденштетер . . .» (ЦГАДА, Кабинет П. В., отд. II, кн. 90, л. 759).

К № 4136. «Прежде сего писали мы к вам. . .» — См. № 4032.

«. . . посылаем к вам подмастерья. . .» — Как видно из пометы под текстом, был послан подмастерье Илья Немцов. В 1709 г. он строил бригантины в Таврове, недалеко от Воронежа (Письма и бумаги П. В., т. IX, вып. 2, стр. 901).

«. . . брегантинов построить. . .» — Бригантина — небольшая галера, вооруженная 12 пушками, имеет на каждой стороне от 10 до 15 весел.

К № 4137. «. . . ежели. . . ваши подданные похотят купечество свое иметь. . . во всем нашем государстве». — В Москве в конце XVII—начале XVIII в. жили итальянские купцы; мастера из Венеции приглашались для постройки кораблей на Воронеже (Е. Шмурло, Сборник документов, относящихся к истории царствования П. В., т. I, Юрьев, 1903, №№ 158, 184—185, 189, 190, 192, 194, 245, 259, 287, 512 и др., см. введение к этому изданию, стр. XII и XX).

К № 4138. «Того ради мы вашу светлость. . . дружебно просим, дабы помянутой. . . греческой религии. . . никакова помешания. . . позволено не было» — Это одна из попыток русского правительства выступить на защиту интересов православного населения другого государства. То же наблюдалось раньше на Ближнем Востоке. Московское правительство уже в XVI в. выступает защитником порабощенных народов православного Востока, населявших Турецкую империю. Из переписки Ивана IV с турецкими султанами видно, что русский царь неоднократно хлопотал перед султаном о православном духовенстве в Турции (М. Н. Тихомиров, Исторические связи рус. народа с южными славянами с древнейших времен до половины XVIII в. — Славянский сборник, ОГИЗ, 1947, стр. 181—182). Во время турецко-австрийской войны, в 1690 г. часть сербов переселилась на австрийско-венгерскую территорию, где православное население подвергалось не меньшим притеснениям, чем в турецких владениях. В связи с этим, когда в 1698 г. в Вену прибыли полномочные русские послы Головин и Возницын, патриарх Арсений обратился к ним с просьбой о заступничестве. Хотя это заступничество послов и не имело успеха, но являлось прецедентом для последующих ходатайств, так как австрийский император не заявил протеста против вмешательства во внутренние дела Империи (С. К. Богоявленский, Связи между русскими и сербами в XVII—XVIII вв. — Славянский сборник, ОГИЗ, 1947, стр. 246—248). При заключении мира с Турцией в 1700 г. русское правительство включило в проект договора две специальные статьи: оно требовало, чтобы Порта возвратила грекам все отнятые у них католиками «святые места» в Иерусалиме и предоставила православному населению полную свободу в исповедании своей веры. Но Турция отказалась внести эти статьи в мирный договор. В грамоте от 26 июня 1709 г. к турецкому султану Ахмеду III Петр I вторично поднимает вопрос о «святых местах» и отдаче их грекам (Н. Каптерев, Сношения иерусалимских патриархов с русским правительством с половины XVI до конца XVIII ст. — Православный палестинский сборник, т. XV, СПб., 1895, стр. 111, 315—318, 397; Письма и бумаги П. В. т. IX, вып. 1—2, № 3249; М. Богословский, Петр I, т. III, М., 1946, стр. 393—394).

К № 4140. «О пропуске вашем указ к Тихону Никитичю послан. . .» — Указ к Стрешневу, см. № 4141.

«Прежде сего писали мы. . .» — См. №№ 3993, 4043.

В тот же день, 8 декабря, Петром I было послано еще одно письмо — английскому купцу Стейльсу, в Архангельск, в котором он писал о присылке сукна, книг

и других товаров. Письмо не сохранилось. Упоминание о нем содержится в ответном письме Стейльса, приводимом ниже и являющемся, повидимому, современным переводом с английского:

«Всемилостивейший государь. Покорнейшии доношу на ваше величество милостивешии писание 8-го декабря из Санкт-Питербурха, которое 30-го декабря на отъезде своем у Города излучил (God spaere myn Heermaen gesond). По желанию сукна у меня доволно будет, 2-го ноября послано несколко числа в Санкт-Питербурх, об которое при сем роспись посылаю. И тое 8-го декабря там еще не дошло. 24-го декабря с почтвагеном в Коникеберген послано с иными весчи несколко двое цветново сукна, от чего при сем образцы. О фортефикацы и архитектурие книги с последней почтой писал. При сем посылаю трактат я от Кугорн. Сколко мочно посланой мелочной росписи ныне исполним, а ис того иное на прямом месте здесь уже вручен, досталное с вешними кораблями велел к Городу, также ботны и буерны, макеры и указные 4 тесмы выслать. Господин князь Гагарин велел мне 5000 палашев болшой руки изготовить, о том рицованье буду послать и велю их потуже, как прежние, делать, чего мочно учинить, зделавши их в средки немного потолщи. И то имянно в рисованье на черту надеюсь, что то по желанию. Мой друг Врантц пишет, что он по велению господина князя Меншикова 4000 самых лютчих мушкетов с багинетами, да 3000 тех же амстердамских городских все одново калибра от 12 пулек в галанской фунт велел делать, да 1000 карабинов, а болши без подлиново указу не будет готовить. Также при сем, что Вранц мене об букдрюкарех и мортирцов пишет, гораздо надобно на том вскоре указ» (ЦГАДА, Кабинет П. В., отд. II, кн. 11, лл. 323—324 об.).

К № 4141. «. . .пишет ис Киева. . . Голицын». . . — Это письмо Д. М. Голицына не обнаружено.

К № 4142. «Сколько со всего государства доходов. . .» — В течение января—февраля 1710 г. вырабатывался государственный бюджет в Ближней канцелярии, в связи с чем в Москву вызывались все губернаторы. Петр I также принимал участие в этом совещании. Он уехал из Москвы в Петербург 17 февраля. В дальнейшем рассмотрение государственного бюджета протекало без него (№№ 3563, 3578, 3579, 3580, 3598). В 1710 г. не удалось получить точных цифр дохода и расхода государства по губерниям. Поэтому еще 18 августа Петр I назначил всем губернаторам съехаться в Петербург к концу года с ведомостями своих губерний для обсуждения бюджета 1711 г. (№ 3932). Главной задачей новой сметы Петр поставил более точное распределение между губерниями расходов на содержание армии ввиду предстоявшей новой войны с Турцией (П. Милюков, Государственное хозяйство России, СПб., 1905, стр. 287—289).

К № 4144. «. . . в Адмиралтейской приказ от соляного збору. . .» — См. к № 4107.

К № 4145. «. . . писание от 4-го дня июня. . .» — Это письмо Ф.-Л. Ракочи не найдено.

«. . . о всем выразумели. . .» — В 1710 г. круг вопросов, относительно которых могли вестись переговоры между русским правительством и венгерским князем Ракочи, был довольно велик. Иностранные источники сообщают о том, что в начале 1710 г. Карл XII будто бы предлагал через Ракочи русскому правительству начать переговоры о мире. Через Ракочи французское правительство предлагало Петру I принять посредничество в мирных переговорах между Францией и странами Великого союза, а также выдвигало свое посредничество в заключении мира между Россией и Швецией. В начале 1711 г., на основании более ранних соглашений, Ракочи перевел 4 тыс. венгерских солдат на русскую службу (Сб. РИО, т. 50, стр. 359, 413, 414, 442). Но в данном случае нельзя установить, каких вопросов касался Петр I в своем письме к Ракочи.

Сближение Петра I с вождем венгерского восстания являлось средством нажима на австрийское правительство (А. В. Флоровский, Русско-австрийские отношения в эпоху П. В., Прага, 1955, стр. 18).

К № 4146. — «. . . генерал Рен. . .» — Генерал К.-Э. Ренне.

«. . . ведомость о порциях. . .» — См. прим. к № 4033.

25 декабря Б. П. Шереметев отвечал Петру следующее:

«Всемилостивейший государь. Вашего царского величества всемилостивейший указ, писанной из Санкт-Питербурха декабря 10-го, в 21-м числе чрез отъютанта господина Ушакова получил, на которой всеподданейше ответствую. О квартире генералу Рену в маетности Роненбурку по указу вашего величества учинено будет и дастся ему токмо для фуражи на 40 лошадей, ибо оному по ево характеру надлежит 80 лошадей иметь, но на 40 лошадей ему в Курляндии определено. Но те господа требуют себе и других поборов, о чем мне господин Левольд объявил, что помянутая маетность чрез всю зиму и до сего времяни, будучи под ево квартерою, зело в худое состояние приведена. Мунтпорционов никому в Литве не определено, токмо для фуражи на указные лошади даны, бес чего никако обойтися возможно. А для салдат збираетца провиант в магазеин по определению з дыму, о чем я прежде сего доносил. А когда я по указу вашего царского величества имел марш из Риги в Польшу и при мне обретающияся со всеми эквипажами и полк пехотной Астараханской и были в розделении от Риги близ 100 миль, а при возвращении своем со всеми эквипажи сюда за поздым временем прибыти не мог, тогда свой эквипаж и протчих при мне принужден в Минском воеводстве поставити и малую квартеру им ко удовольствованию определить, а полк Астараханской в Новогородцком воеводстве поставил, под которой как афицером, так и салдатом определил. Раб твой Борис Шереметев. Из Риги, декабря 25-го дня 1710 года» (ЦГАДА, Кабинет П. В., отд. II, кн. 11, лл. 751—752. Напечатано: Письма к П. В. от Б. П. Шереметева, ч. 2, М., 1778, стр. 372—374).

Доношение Б. П. Шереметева от 30 декабря:

«Всемилостивейший государь. Вашему царскому величеству всепокорнейше доношу. Пишет ко мне Михайло Самарин, что у него весма за неприсылкою к нему денег мундир в строении остановился и ево доносительные пункты к вашему величеству при сем сообщаю. Генерал Боур писал к подполковнику Фливерку, которой с тремя пехотными полками стоит в Пернове и ко удовольствованию его полков определен перновской дистрикт, и оной генерал без моего указу повелевает в перновском дистрикте иметь генералу Рену квартиру и назначил целой киршшиль, в котором сто шесть дымов состоит присяжных. А Рену по указу вашего величества в Роненбургском киршшиле на 40 да в Курляндии на 40 же лошадей против его ранга квартира дана и по диспозиции на двор положено по три лошади, итого ему дымов имеет быть двадцать шесть с половиною, а не сто шесть. О чем я и прежде сего к Боуру многими указами подтверждал, дабы до Перновскаго уезду ни в чем не мешался, ибо во оном три полка пехотные быть определены и свой провиант и фураж с онаго уезда к своему содержанию получать. Но по указам моим они не исполняют. Раб твой Барис Шереметев. Из Риги, декабря 30 дня 1710 году» (Напечатано: Письма к П. В. от Б. П. Шереметева, ч. 2, М., 1778, стр. 374—376; там же доношение Шереметева от 21 декабря, стр. 370—372).

Указ Б. П. Шереметеву был прислан с А. И. Ушаковым, который, по прибытии в Ригу, доносил Петру I 21 декабря следующее:

«Всемилостивейший государь. По указу вашего величества к Риге прибыл декабря 20 дня и господину фельтмаршалу по указу твоему донес и ево милости о порциях сказал, что от меня де порцей в Польши ни штап-афицерам и никому

брать не предложено, кроме арционов, а салдатам даетца провиянт из магазейну. А о выморошных, государь, дворах и животах также объявил словесно, и о том старатца стали. Такош доношу, государь, ехал я от Нарвы чрез Ревель по почтам и проведованием о нынешней болезни, как, государь, настало тепло, то упомянулась оная болезнь по почтам казаки на дву станех: декабря 13 и 14 померло 5 человек язвой, а другие такош три человека лежат оной же болезнью. Такош в Ревеле бурмистр в тех же числех умре оной же болезнью, а и солдат, которые в больницах; репортовали, при мне умерло 5 человек. В Сушки такаш ехал чрез Пернов мимо картеры драгунской, еще также не пресекло. . .» (ЦГАДА, Кабинет П. В., отд. II, кн. 11, лл. 712—713 об. Донесение Ушакова от 25 декабря см. там же, л. 714 и об.).

К №№ 4147—4148. «. . . сколко. . . Ностиц с элбинских жителей. . . собрал денег. . . и что себе взял». — После взятия Эльбинга генерал-поручику Ностицу было поручено Петром I собирать с эльбинских жителей деньги на изготовление полкового обмундирования (№ 3840 и прим.). 20 ноября Ностиц был отозван в Петербург, а эльбинским комендантом назначен бригадир Ф. Балк, которому поручалась одновременно «верховная команда» над «помощным» корпусом бригадира П. Яковлева, дожидавшимся в Эльбинге транспорта в Данию (№ 4044). В начале 1711 г. генерал-поручик Ностиц оставил русскую службу, самовольно присвоив казенные деньги. Об этом факте упоминает Журнал П. В.: «Оный Ностиц, выманя у елбигскаго магистрата 250 000 польских золотых (которые щисляются российскими деньгами по гривне), яко злодей. . . без абшита ушел» (Журнал или Поденная Зап. П. В., ч. 1, СПб., 1770, стр. 240; см. также Записки бригадира Моро де Бразе. — Соч. А. С. Пушкина, т. VIII, М., 1949, стр. 469). Очевидно, в конце 1710 г. у Петра I уже возникали подозрения насчет добросовестности Ностица.

К № 4149. «. . . ибо денги суть артерие войны». — Это выражение было затем повторено Петром I в указе Сенату от 2 марта 1711 г., пункт 3: «Денег, как возможно, збирать, понеже денги суть артериею войны» (ЦГИАЛ, ф. Сената, кн. 2, «Подлин. имен. высоч. ук. и повел.», л. 2. Напечатано: Н. А. Воскресенский, Законодат. акты Петра I, М.—Л., 1945, стр. 199. Ср. ПСЗ., т. IV, № 2330).

К № 4150. «. . . како по той акте требуется. . . от его. . . величества датцкаго таких вещей, которыя его величеству неможны. . .» — Согласно конвенции о нейтралитете от 20/31 марта 1710 г., Дания, так же как и другие страны Северного союза, обязана была не вести военных действий против Швеции в Померании и других шведских провинциях в Империи (к № 3881). Однако страны Великого союза предъявили Дании новые, не предусмотренные в конвенции, условия: не производить новых рекрутских наборов в ее немецких провинциях и не вывозить расквартированных там войск в Данию. Такое требование лишало Данию возможности распоряжаться даже теми воинскими частями, которые были посланы для прокормления в ее немецкие провинции — Ютландию, Шлезвиг и Гольштинию еще до подписания конвенции о нейтралитете. Это обстоятельство и вызвало со стороны Петра I протест, так как требования, предъявленные Дании, ослабляли ее как союзника России и Польши в совместной борьбе против Карла XII. Такую тактику со стороны Великого союза в отношении Дании Петр I имел основание расценивать как давление, с целью принудить ее к сепаратному миру с Швецией (Т. К. Крылова, Дипломатическая подготовка вступления рус. армии в Померанию в 1711 г., — Ист. Записки, т. 19, стр. 33, 35; ее же, Полтавская победа и рус. дипломатия, — Сб. «Петр Великий», т. I, М.—Л., 1947, стр. 160—163, 165). См. прим. к № 3881.

7 (18 н. ст.) октября А. А. Матвеев писал В. Л. Долгорукому, что задержка в утверждении датским правительством акта о нейтралитете является одной из причин того, что Великий союз не посылает войска против нарушителей нейтралитета:

«. . . На сих днях с великим пенсионарием будучи я на разговорех о немедленном походе их трупов к содержанию назначенного нейтральства, уразумел, что сему всему препятствием есть недоконченное нейтральство от стороны дацкой, которое так союзником не объявлено, как от стороны нашей и от полской уже по декларациам действително оное учинено есть. И для того нужно весма быть видится, чтобы без всякой отмены король дацкой в сие нейтральство и без всех изъятий подобно вступил. Он же в пространных терминах изображал мне, что господа Статы генералныя нашими декларациями и польскими всеконечно удовольствованными есть и что ни чинят от себя, то все в благоприятство и в угодность обособливую его царского величества, будучи всемерно обязанными за правыя и за усердныя его величества к себе поступки. Но от стороны дацкой вельми недовольными Статов быть мне объявил. И естли он, король дацкой, не сшедшися в оное нейтралство, начнет нечто против его, оне принуждены будут без всякаго лицеприятия на того свое оружие обратить, кто первым из себя оному нарушителем будет. Для того с великим домогательством изволте действително ваш труд прилагать, чтобы сие дело, надлежащее больше к собственной нашей пользе и будучи уже на добром основании, здесь к посылке полков для содержания онаго нейтральства за такими от стороны дацкой препоны и упорствы не токмо остановлено, но и помешано впредь не было [1]. Ис того Статы здесь, как он же пенсионарий в крепких словах мне говорил, великое самое опасение имеют. Естли, что бог да отвратит, шведы над дацким флотом выграют, тогда явную причину при молчании оной декларацыи дацкой за несодержание того неутралства морем овладеть и во Ютляндию впасть. Естли же они, шведы, мастерами будут мòря, способновладетелми учинятся над землею к предосуждению дел дацких, к великому убытку его царского величества и короля полского дел, будет понужден тогда король дацкой конечно с шведом партикулярной мир заключить. К тому ж шведы, когда на море в силу придут, сие не без великого опасения будет общей высоких союзников ползе при нынешней с Францыею войне, отчего они ныне во многом смущении находятся» (ЦГАДА, ф. Сношн. с Голландией, 1710, № 2, л. 96 и об. Письмо дается в сокращенном виде).

Письмо А. А. Матвеева к В. Л. Долгорукому от 28 октября:

«Из Гаги октября в 28, ноября 8 день 1710-го. Сиятельнейший господине принц. По последнему моему сего ж октября в 21 день отправленному до вас о состоянии дел здешних будет известно. Хотя сего времени не имел я с почтою жадных от вас, однакож судил быть моей должности вам сообщить. В первых, что по получении его царского величества, премилостивейшаго нашего великого государя ко мне указу всея способы прилогал здесь о дозволении тех изъятий к переиму людей и рекрутов, которых король дацкой с вышеукрепленнаго уже акта употребить себе требует. Особливо же о том с великим пенсионарием на многих и пространных разговорех был я и по последней моей силе все возможности прилагал ко исполнению того. Он со всякою склонностию гораздо в пространных выводах говорил мне, что не токмо за угодность его царского величества, но и для собственной их дружбы и интересу с двором дацким с готовостию усердною вспомогли бы его Статы требованиям оным того двора. Но сие изъятие учинится отнюдь от высо-

[1] Дальнейший текст был зашифрован.

ких союзников и от них дозволится не может. Причины явственныя мне он представлял. Первую, что уже шведы ныне протестуют противу действителнаго после учиненной дацкой декларации несодержания от стороны их дацкой в нейтральстве и что сей корпус на перваго начинателя насилию, а не против их, шведов, употреблен быть может. Вторую значил, что естли бы датчанам от союзников изъятие по желанию их о вербовании войск и рекрутов дозволилося, ни по которому виду невозможно бы было шведам по ровности нейтральства того ж заказать. Естли же бы шведы до того намерения доступили и в Германии войска набрали, сие бы не токмо к предосуждению им самим, датчанам, было, но и злой прилучай мог причинится интересу нашему и полскому. И какая бы его царскому величеству и королю польскому потом из онаго утверженнаго нейтральства осторожность и прибыль была, разве конечное изнурение всему тому делу. К тому ж датчане, уже согласяся во всем и то дело без всех споров по своей декларации вместя во всенародной акт, каким видом могут назад его отзывать и ниже позволить союзникам, в том силы их есть не токмо им, Статам. Однакож, естли бы двор дацкой по той своей декларации подтвердил согласно с Швециею и без всяких изъятий сие дело оставил, тогда бы Статы по особой своей склонности к Дании могли больше им, нежели шведам, в тех делех вспомочь и все меры принять под рукою к удовольству Дании. Но на все то по всем его разговорам пенсионариевым с дацким министром видится его, дацкого, несходство. И для того им здесь больше от себя в том деле ни прибавить, ни убавить отнюдь ничего нельзя, ниже нарушить того акта. На сих же днях, силою алианции нашей, с полскими министры и с дацким конференцию пространную имели, которая во многих терминах состояла. Но все содержание ее в том находится, что они, польския министры, всегда к помножению интересов двора дацкого желательными есть и все свои добрыя должности к тому представляли. Но токмо сие за великую трудность приняли с сим изъяснением: естли бы союзники и Статы могли дозволить везде по изъятию тому набирать королю дацкому трупы [1], шведам лутчаго способа не было бы ко изследованию того ж. Оне ж, полския министры, о сем высоко протестовали, что сие к собственному и к великому предосуждению интересов короля их учинится может. Изъясняли то силными доводами. В первых, что естли бы в Германии и у цесарственных принцов позволено было изъятие дацкому королю перенимать за денги войска, шведы с своей стороны силою многих алианций из знаемости верной с цесарственными принцы, свободностию великою могут столько найтить трупов там, сколко похотят и потом, не последуя нейтралству, прежде всех впасть по близости в Саксонию и потом в Польшу и учинить предосуждение великое настоящим делам. Для того я, по исправлении всех моих должностей, не мог ничего больше отнюдь в том деле успеть, токмо с подлинными изображении всепокорне донесши его царскому величеству, ожидать буду остатней на сие дело от двора нашего резолюции [2]. В прежнем писме ваше сиятелство требовало от меня, чтоб мне бескрытно сообщить вам, естли что будет значится о примирении между Дании и Швеции. О сем всячески проникая недавного времяни уведомленья из секретов здешних, что от двора духовного курфиста Мугу италийского писано сюды о той негоциации, что оная чрез посредство зело тайное двора гановерскаго и Англии чинится. Дацкой двор причины от себя тому гановерскому двору изъясняет, что будто наши трупы, назначенные к транспорту в Данию, из Гданска опять не дозволены и иныя знатныя генерально недодержания будто бы от стороны нашей, ровным же видом уже и к министром некоторым чюжестранным те же ведомости за остатним секретом сюды

[1] Войска (troupes — франц.).
[2] Здесь начинается шифр.

были писаны. К тому ж в пополнение уже некоторой того ж вид в газетах публичных из Копенгагена всенародно здесь объявлен есть, из которых один экземпляр подлинной и перевод для подлинного вам ведома прилагаю. Здесь ис того явственнее уразумеете» (ЦГАДА, ф. Снош. с Голландией, 1710, № 2, л. 102 и об.).

Письмо Г. И. Головкина к А. А. Матвееву от 13 декабря:

«Ис писем ваших от 24-го и 27-го чисел октября сего году его царскому величеству о всем известно, против которых имею указ особливо на то ответствовать и писать к вам, дабы вы, согласясь з датцким министром и призывая в то согласие и министров польских, предлагали имянем царского величества Статом и министром великобританскому, також, буде потребно, и цесарскому и протчим о том, что соединенные принуждают, дабы королевское величество датцкой учинил против акта их о гарантии объявление, что оную акту без изъятия всякого примет. И тем хотят оного принудить, дабы не имел свободу в вербовании в немецких провинциях для дополнения своих войск. И иные трудности оному сочиняют со угрожением принуждения воинского, о чем королевское величество дацкой его царского величества чрез министра своего, при дворе здесь обретающегося, представлять указал, со объявлением, что ежели ему такое принуждение будет и ис того явно будет, что хотят тем его к тому привесть, дабы не возмог оной сей войны против шведского короля продолжать. И что тако царское величество, разсмотря ту акту гарантии, також и декларации свои, о том учиненные, из оных не мог иного усмотреть, кроме того, что от царского величества и от его союзников требовано с стороны высокосоединенных, дабы им шведских провинций, в империи обретающихся, не отаковать и тем неспокойства во империи не учинить. И обнадеживано против того, что шведы ис тех провинций войск своих ни в Полшу, ни в Дацкую, ни в Саксонскую земли не введут и никако неприятства не начнут. И то по се число с стороны его царского величества и королевских величеств датцкого и польского содержано, хотя было они доволной случай имели к недодержанию того, ибо хотя сначала царское величество на таких кондициях тех провинций и во оные уходящаго Красова корпуса гнать и атаковать не хотел, и то учинил под такою кондициею, ежели шведы в тех провинциях сил своих вербованием и рекрутами не токмо умножать не будут, но токмо довольные гварнизоны во оных оставят. Но шведы не токмо то содержали, но умножили оные войска более нежели сугубым числом без всякого им от гарантеров препятия и прекословия. И потом министр шведской в Вене публично протестовал имянем короля своего, что оной того нейтралства по учиненной акте гарантии не намерен содержать, но когда случай удобной усмотрит против неприятелей своих, оным корпусом, когда и где похочет, действовать будет. Також везде от шведов разглашено, что в то ж время шведской король нападение из Турской земли на войски царского величества и королевского величества полского учинить намерен, когда Красов корпус з другой стороны нападение учинит. Однакож его царское величество и союзники его, их королевские величества датской и полской, и в том от высоких соединенных допустили себя уговорить, что тот шведской розрыв нейтралства нападением на оные провинции не мстили, что им лехко учинить возможно было, но удовольствовались тем обнадеживанием их, что они удержат шведское нападение корпусом, к тому определенным, которого, однакож и доныне не собрали. Но ныне принуждены их величествы видеть, что, оставя высокосоединенные шведскую сторону, от которой всегда того нападения чаят и уже многие недодержания, а имянно из вышеобъявленного нейтралства есть, принуждают королевское величество дацкое, чтоб обязался войск своих не умножать и не рекрутовать. Також и тех бы войск, которые он для лутчаго пропитания из Зеландии в Ютьляндию,

Шлезвик и Голштейнию свою сверх того числа, которое он в тех провинциях при заключенной акте имел на квартиры поставить, паки бы назад не перевозил в Зеландию и для воинских действ, не доволствуяся тем, что его королевское величество дацкой декларует тех швецких провинций не атаковать, також и толикого числа войск из Ютландии, Шлезвика и Гольстейнии не вывесть, каково во оных провинциях было при той декларации его королевского величества секретаря при заключении акта о гарантии. В чем царскому величеству не помалу удивительно, что толь жестоко за толикие низхождения их высокие соединенные с ними поступают и чего по многим его царского величества протестациям шведам никогда не возбраняли, а имянно, чтоб войск в немецких провинциях не вербовали, то возбраняют ныне королевскому величеству дацкому и причитают то к нарушению нейтралства, хотя к тому он никогда не обязался и в акте их того не изображено. И для того указал царское величество им объявить, что он уповает от них, высокосоединенных, к себе и к своим союзником за их доброжелателства не таковых, но склонных поступок и пребывает в таком надеянии, что союзника его не будут к таковым невозможностям принуждать, но вышеписанным его королевского величества объявлениям довольствоватца, о чем царское величество и чрез грамоту свою к высокомочным господам Статом вкратце предлагать изволил. Буде же, противо чаяния, станут в том его королевское величество датцкого принуждать и в том упорно стоять и угрожать силою, то изволь объявить, что его царское величество принужден будет с своей страны в том примать с союзники своими, их королевским величеством дацким и полским, свои меры и не может також нейтралства и с своей страны здержать, ибо никогда его королевского величества дацкого не может ни в чем оставить. И всяким образом изволте старатся и предлагать, чтоб никакого в том дацкому королю принуждения не чинили. Буде же станут по обыкновению своему отговариватца тем, что ежели на то позволить дацкому, то и шведы того ж требовать будут, и вам объявить, что шведы и так от них никакого препятия и возбранения не имели ни в вербованье и умножении войск, ни в перевозе людей и ружья и всяких воинских припасов и из немецких провинций, ибо оные все, что им потребно было, на караблях своих перевозили и непрестанно перевозят в швецкие свои провинции [1]. Что ж приналежит о той кондицыи, чтоб позволено было королю дацкому за денги войска перенимать от иных принцов, и о том уговорено здесь министру его, короля дацкого, також писано и к послу царского величества князю Долгорукому, дабы склоняли его королевское величество имянем его царского величества ко уступлению от той кондицыи, и чаем, что в том затруднения не будет. А о прочих вышепомянутых двух кондицыях разсуждает его царское величество, что должности и обязания он не имеет, ибо и в той акте о гарантии, особливо о рекрутовании, дабы чинить позволено не было, ничего не помянуто [2]. Изволь во уверение того подать его царского величества при сем приложенную к высокомочным господам Статом грамоту и что чинитца будет, о том писать. О сем же я писал и к князю Борису Ивановичю Куракину, чтоб он, соглашаясь о том с вашим превосходителством, при дворе королевина величества великобританской, по надлежателству предложения чинил и предостерегал, о чем для подлинного ему о всем известия посланы к нему с помянутой грамоты царского величества, писанной к господам Статом, також и з сего письма копии». Перед текстом: «Список с писма, каково послано от государственного канцлера графа Гаврила Ивановича Головкина к послу господину Матвееву

[1] Далее письмо написано шифром с расшифровкой между строк.
[2] Здесь шифр кончается.

из Санкт-Петерзбурка декабря 13-го дня 1710-го» (ЦГАДА, ф. Снош. с Данией, 1710, № 4, лл. 263—266 об.).

К № 4152. «. . . дабы ей выдать. . . взаймы на росплату долгов денег. . .» — Ср. аналогичную просьбу царицы Прасковьи Федоровны, см. № 3913.

«. . . отдайте вы от себя ис приказу. . .» — т. е. из приказа Большой казны, начальником которого являлся П. И. Прозоровский.

К № 4153. «Письмо ваше. . .» — Это письмо П. М. Апраксина не найдено.

«. . . кубанцов счастливо побили. . .» — О совместных действиях русских и калмыцких отрядов против кубанцев см. № 3885 и прим.

К № 4154. «Преж сего . . . писали мы многожды» — Письма Петра I к Шереметеву [и Репнину, см. №№ 3975, 4070, 4094.

«. . . в Курляндии станцей иметь не велено. . .» — См. № 4071.

К № 4155. «Понеже мы послу нашему. . . дали указ. . .» — См. № 4156.

«. . . вь Ярославле. . .» — Ярослав, город в юго-восточной Польше.

«. . . по посланному к тебе. . . указу» — см. № 4097.

«. . . надлежит ему для иных наших дел ехать во Гданеск» — См. № 4113.

К № 4156. «Донесено нам ис писма твоего. . .» — Это письмо Г. Ф. Долгорукого не обнаружено.

«. . . по посланному. . . указу к . . . Голицыну. . .» — См. № 4155.

«. . . по посланной напред сего инструкции. . .» — см. № 4113. Поездка Г. Ф. Долгорукого в Гданск была отменена 23 декабря, ввиду получения из Константинополя известия о объявлении Турцией войны России (№ 4167).

К № 4157. Английские корабельные мастера Ричард Козенс и Осип Най руководили в это время судостроительными работами на Воронежской и Тавровской верфях. О них см. Письма и бумаги П. В., т. IX, вып. 2, стр. 745 и 1071.

«флак» — пол.

«шхерган» (Schergang) — «рыбина», черта, проводимая для разбивки судовых чертежей (В. Даль).

«. . . бейдевинт. . .» — бейдевинд — курс парусного судна, наиболее близкий к направлению ветра.

«ватар-линеи» — ватерлиния — черта, по которую нагруженное судно должно опускаться в воду.

«мидельшпангоут» — среднее или самое широкое ребро.

К № 4158. «Письмо ваше. . .» — Это письмо В. В. Долгорукого не обнаружено.

«. . . то и людей розведите куды удобнее. . .» — Узнав из письма В. В. Долгорукого о недостатке фуража в Новгороде, Петр приказывает разместить по близлежащим городам и деревням не только лошадей, но и людей, если встретится затруднение с провиантом. Полученное в тот же день известие о намерениях Турции начать войну против России заставляет Петра изменить свое решение относительно расквартирования Преображенского и Семеновского полков, см. № 4165.

К № 4159. «. . . писано к вам. . .» — См. № 4046.

К № 4160. «. . . писано к вам, дабы царедворцов. . . солдат и рекрут приводили с собою. . .» — см. № 3992. О царедворцах Петр I писал Стрешневу еще 9 августа 1709 г. (Письма и бумаги П. В., т. IX, вып. 1, № 3372).

К № 4161. «. . . писано к вам. . .» — См. № 3995.

К № 4162. «Паки подтвержаем вам. . .» — См. № 4151.

К № 4163. «. . . с обеими полками к Москве» — Получив 20 декабря из Константинополя известие о разрыве Турцией мирных отношений с Россией, Петр I немедленно отдает распоряжение Преображенскому и Семеновскому полкам маршировать в Москву, откуда он должен был выступить с ними в действующую армию.

К № 4164. Майор Матюшкин, согласно указу Петра I от 29 ноября, после перехода Преображенского и Семеновского полков на новые квартиры в Новгород, продолжал охранять карантинную линию по р. Луге со своей командой, составленной из солдат обоих гвардейских полков (№ 4114).

Ниже приводится письмо М. А. Матюшкина от 25 декабря, содержащее упоминание об указе Петра I:

«Премилостивейший государь, царь. Доношу вашему величеству. Сего декабря 24-го числа получил я от вашего величества указ, по которому повелено мне с салдаты обеих полков команды моей последовать за полком к Москве. И по тому, государь, вашего величества указу, собрався со всеми салдаты команды моей, пойдем за полком своим немедленно. Вашего величества нижайший раб маэор Матюшкин. Декабря 25 дня 1710 году» (ЦГАДА, Кабинет П. В., отд. II., кн. 11, л. 359).

К № 4165. «. . . ведомость от. . . Толстого, что салтан турской. . . против нас войну объявил». — Из донесения поверенного папы Климента XI в Константинополе от 19 декабря (н. ст.) видно, что Турция объявила войну России 9 ноября (20 ноября н. ст.). В декабре П. Толстой был взят под стражу (Акты историч., относящиеся к России, извлеченные из иностран. архивов и библиотек А. И. Тургеневым, т. II, СПб., 1842, ст. 302—303). Письмо П. Толстого от 10 ноября приводится ниже. В Петербурге оно было получено 20 декабря: «Декабря 20 дня получена ведомость из Царяграда о разрыве с турками миру» (Походный журнал 1710 г., СПб., 1853, стр. 24). Под влиянием интриг Карла XII и С. Лещинского, а также крымского хана и французского посла в Константинополе, с половины 1710 г. заметно обостряются отношения между Турцией и Россией (№№ 3876, 3878, 3881). Не получив от султана Ахмеда III ответа на свою грамоту от 17 июля, Петр I посылает через 3 месяца, 18 октября, вторичную грамоту, надеясь еще мирным путем ликвидировать назревавший разрыв (№ 4063). Но оба курьера были арестованы и посажены в тюрьму, а султан не счел нужным отвечать на царские письма. В ноябре стало известно, что новый визирь Магмет-паша, сменивший Уман-пашу, сторонника Карла XII, в отношении русского посла П. Толстого также, «гораздо холоден является», не допуская его даже на аудиенцию, в то время как представители Карла XII и Лещинского в Константинополе — Понятовский и Потоцкий неоднократно вызываются им на конференции, а турки уже «некоторые воинские предуготовления чинят». В связи с этим еще в ноябре предполагалась переброска войска, стоявшего в Лифляндии, ближе к турецкой границе (№ 4109). Последнее письмо Толстого от 10 ноября прямо говорило о разрыве турками мирных отношений с Россией, в связи с чем Петром I немедленно принимаются меры по переброске войск и к новому пополнению армии. Преображенскому и Семеновскому полкам Петр отдает приказ следовать в Москву (№№ 4163—4164). Московскому, сибирскому, казанскому, смоленскому и архангельскому губернаторам посылаются указы дожидаться царя в Москве, подготовив для армии соответствующее рекрутское пополнение (№№ 4168, 4170). 22 пехотных полка под командой генералов Репнина и Аларта немедленно должны были выступить из окрестностей Риги к Слуцку и Минску, туда же из Лифляндии направлялся и генерал-лейтенант Я. В. Брюс со всей полевой артиллерией (№№ 4165, 4174). Генерал-лейтенант М. М. Голицын, находившийся в Краковском воеводстве с 10 драгунскими полками, получил приказ приблизиться к молдавской границе, чтобы прикрыть Подолию от нападения турецкой армии (№ 4166). В указе нашему послу в Речи Посполитой Г. Ф. Долгорукому Петр отменял прежнее распоряжение — ехать в Гданск, приказывая совместно с М. Голицыным

решать все военные и дипломатические дела (№ 4167). Киевскому губернатору Д. М. Голицыну поручалась вместе с гетманом Скоропадским оборона Украины и Приазовья (№ 4169). Адмирал Апраксин посылался в Воронеж и Азов. В его распоряжение поступали калмыцкие отряды, которые должны были вместе с русскими войсками оборонять нашу южную окрайну от наступления крымских татар (№ 4168). Наряду с этими оперативными мерами, касающимися подготовки к турецкой войне, Петром I не был забыт и прибалтийский фронт. А. Д. Меншикову поручалось верховное командование в Лифляндии и других прибалтийских провинциях. Для укрепления рижского гарнизона направлялась часть рекрутского набора от тех же 5 губерний, которые одновременно должны были доставить солдат на южный фронт.

В Записках бригадира француза Моро де Бразе, принятого на русскую службу и участвовавшего в Прутском походе 1711 г., приводится семь пунктов условий, на которых Порта соглашалась не начинать военные действия против России:

1. Возвратить Азов и разорить новые укрепления, выстроенные по берегу Черного моря. 2. Расторгнуть союз с Августом II и признать С. Лещинского. 3. Возвратить шведам всю Лифляндию и все земли, завоеванные русскими в Прибалтике, а Петербург разорить. 4. Заключить наступательный и оборонительный союз с Карлом XII и С. Лещинским против Августа II. 5. Возвратить запорожским казакам их прежние вольности. 6. Возместить все, что было потеряно Карлом XII в Полтавском сражении. 7. Военно-морской флот отвести к Воронежу. (А. С. Пушкин, Соч., т. VIII, М., 1949, стр. 406—407).

«А самому тебе остатца в Риге на время». — Фельдмаршал Шереметев выехал в действующую армию в феврале 1711 г. (Фельдмаршал Шереметев, Военно-походн. журнал 1711—1712 гг., стр. 6).

«. . . о чем послан к вам указ наш с Ушаковым. . .» — См. № 4154.

«А что давно писано к тебе. . .» — См. № 3888.

Письмо П. А. Толстого к Г. И. Головкину от 10 ноября:

«Наскоро доношу, что турки по многим советам утвердили короля швецкого ныне отпустить вскоре со многими татары чрез Польшу насилием и войну с нами начать ныне чрез татар, а весною всеми турецкими силами, понеже во все свое государство указы разослали вчерась, чтобы рати все конные и пешие збирались в Бендерь так азиатские, как и румелские в апреле. И вскоре пойдет салтан во Адрианополь, а везирь пойдет в Бендерь. И хан крымской пойдет в Крым чрез Бендерь. А все сие учинилось от хана крымского, понеже возмутил народ, и всем народом возбудились к войне. До сего дня мне явно еще не объявили, обаче разгласили явно, что весною война начнется. Юсуп-пашу переменили из Бендеря и послали в Трапезон, прирекше ему вину, что имел частую корреспонденцию с московскими. А на ево место учинили сераскером Мегмет-пашу румелского в Бендерь. Чаю, меня завтро или позавтрее запрут и оберут совсем, понеже зверообразно показуются к нам ныне и я чаю, что уж болши не возмогу писать. Того ради сего ж дня таково ж писмо послал чрез приятелей. И буде завтра меня не запрут, еще тайно отпущу человека. При сем приложена роспись флоте морской, которая пойдет весною рано на Черное море [1]. Воевода киевской сего дни поедет в Бендерь и оттуды будет посылать в Польшу лазутчиков и возвещать поляков; также будет чинить наезды на наши места, где возможет». Перед текстом: «Список с писма посла Петра Толстого, писанного к графу Гаврилу Ивановичю Головкину из Константинополя ноября от 10-го дня 1710-го» (ЦГАДА, ф. Снош. с Турцией, 1710, № 5, лл. 5—6, список).

[1] Этой «росписи» при письме не оказалось.

Ниже приводится «записка» курьера Константина Дмитриева, посылавшегося в Константинополь к Толстому с письмами и «мягкой рухлядью», составленная 12 декабря 1710 года:

«...А до отпуску де ево присылал к нему, послу, будучи в Цареграде мултянской посланец человека своего тайно дважды. Первое, с таким известием, что турки конечно с царским величеством мир розорвали. А в другоряд тот же посланец присылал во осторожность объявить, что везирь ныне будет зимовать в городе Бабе и хочет де он, везирь, его, посла, призвать к себе, якобы з доброжеланием, и объявить ему, послу, бутто салтан мирное состояние с царским величеством ненарушимо содержит. А ежели он, посол, станет ево, везиря, спрашивать, что, когда мир без нарушения содержитца, то для чего войска отправлены и почто он, везирь, идет в Бендерь зимовать, и везирь де намерился ему, послу, ответ таков учинить, что войска их посылаютца к Бендерю для провожания короля шведцкого, а он, везирь, зимовать станет в Бабе ради охранения турских границ и чтоб татар, которые станут провожать шведа, кто не побил. И такому де вымышленному их объявлению он, господин посол, не верил, потому что то все от турков обманом происходит и конечно де у турков положено иметь с царским величеством война. Токмо он, посол, по отъезд ево, Констянтинов, ис Царяграда у него, везиря, не был. А как де он, Костянтин, в Цареграде был и о разглашении той войны от турнов и от греков он слышал же. И Барков де брат Лука о том ему сказывал имянно. И, написав он с ним, Костянтином, к брату своему Николаю Барке писмо, хотел было отдать ему, убоялся, чтоб турки в дороге не осмотрели у него, курьера, писем ево, за что они, турки, могут ево, Барка, смерти предать. И для того он писма с ним никакова не послал. Да и господина де Савы Рагузинского кореспондент жид и арцыбискуп итталианской, отдав ему писма свои за таким же страхом как и Барка, отобрали оные от него, куриера, попрежнему к себе. А в бытность де ево, Костянтинову, в Цареграде турки о той войне публично объявили всем и было у них о том молебство и на знак военного случая выставляли турки знак свой воинской, имянуемой туй. И после Дмитриева дни вскоре роздавали турки денежное жалованье анатолийским и румелским и дунайским и спагам и янычаном на 30 000 человек. И для той роздачи оные люди из городов тамошних приезжали в Царьгород. И, учиня им оную дачю, роспустили их турки попрежнему в домы свои, не объявя им о приготовлении воинском ничего. И многих де из тех спагов и янычан объезжал он, Костянтин, дорогою, которые в разговорах сказывали ему о выдаче себе оного жалованья и что они отпущены в домы, а война де с Москвою хотя и разглашается, токмо им готовитца никуда не велено. А как он же, Костянтин, ехал с Москвы в Царьгород, наехал по ту сторону Дуная под правлением Самсонжи-аги янычан с 7000 и сказывали, что будет их з 10 000 человек. А ныне де он объехал их у Бабы, а иные уже из них через Дунай переправляютца. И тот де Самсанжи-ага говорил ему, Костянтину, что идут они в Каменец и выпрашивал ево, Костянтина, куда он едет и слушал ли что о войсках московских, где они обретаются и хотят ли де с ними, турками, войну иметь. И он де ему соответствовал, что про то не ведает. А при тех де янычанях артилерии и других полковых припасов не видал, токмо видел у них сабли и пистолеты и янычарки и то не у всех. И как де от дорожных, так и от перегрaдцких жителей ото многих слышал он, Костянтин, что к нынешней войне турки знатно склонились по факцыям короля шведцкого и по совету хана крымского с воеводою киевским, понеже до приезду их в Царьгород о том ничего было не слышно. А розгласилась оная война по приезде их и честь де хану от салтана была против прежних ханов отменная. И встречал ево, хана, при въезде в Царьгород везирь сам со всем своим

двором. И поставлен он, хан, в особом знатном дому, поблиску от везиря, а воевода киевской стоял на Галате и даван ему салтанской корм и почасту де тот киевской воевода бывал у хана, а иногда и начевывал и дача де им, хану и воеводе, от салтана была денежная немалая. А особливо хану дана сабля и саадак и на челму 2 пера, что по-турски называются сургучи. Токмо де о той войне турской народ, а паче купечество, также и знатные особы и греки зело не ради и за то ево, хана, везде злословят и поносят и удивляютца не помалу, для чего так у салтана чинитца непостоянно. И господин де посол, слыша о таком состоянии, не помалу печален, токмо от турков никакова ему утеснения по отъезде ево не было. А как он, курьер, приехал в Ясы и явился волоскому господарю Шкарлату, которой хотел было ево отправить вскоре, и после де того по трех днях прислан по того господаря из Царяграда капычи-баша и повез ево с собою в Царьгород, а на ево место назначен быть Кантемиров сын Дмитряшко. Да в то же время, как оной капычи-баша приехал по него, Костянтина, и по товарыща ево, Андрея Васильева, прибежал в Ясы в погоню за ним из Царя ж граде сегадарь и спрашивал об них у того ж волоского господаря Шкарлаты. И он об них ему сказал, что не видал. А как тот сегадарь и капычи-баша з господарем из Яс отъехали, и тогда ходил он об отпуске своем просить к наказному кь юрдакию и тот юрдакий в отпуске ему отказал и хотел ево послать в Бендерь. И для того велел ево держать за караулом. И за таким де случаем замедления ево в Ясах было девять дней, а потом из-за караула он ушел. Он же сказал, что, будучи в Ясах, слышел он от присланных из Царяграда с помянутым капачи-башею людей, будто господин посол Толстой взят за караул, также де и силистрийской Юсуп-паша из Бендеря взят же. А на ево место велено быть Карамагметь-паше, которой ныне у Софии пашею. А про короля шведцкого обноситца и слышал он вь Ясах, что в Бендере, а сколко при нем людей, не ведает, толко слышел, а иных и сам видел около Дуная и у Бабы и в Ясах изменников-запорожцов, про которых разглашают, что с 1000 человек обретаетца, а повидимому, больши пяти или шти сот человек нет и к войне де они перед другими зело желательны. Да в Ясах же по кватерам стоят людей воеводы киевского будто толикое ж тысячное число, а ныне признавают токмо с 400 или с 500 человек, а пропитание им идет от короля шведцкого. А татар крымских и буджацких и белогородцких в Ясах и около Бабы он, куриер, не видал, а слышал, что велено им к походу быть в готовности. И те де киевского воеводы люди в разговорах ему сказывали, что гетман Синявской писал х королю швецкому и к воеводе киевскому, обнадеживая их, что Полша вся будет с ними заодно против войск московских. А о войсках де царского величества в Ясах и в других местех, где он ехал, разглашаетца междо тамошними жителми, что около Киева и на полских рубежах многочисленное собрание стоит, и тревожатца денно и ночно. И около Яс и Бендеря поставлены везде крепкие караулы для опасения, понеже обноситца у них молва, будто зближаютца оные войска з господином фельтьмаршалом Шереметевым в рубежи турские. А иные нарекают, что уже блиско и Бендеря пришли. А про хана крымского сказывают, что из Царяграда в Бендерь еще не бывал, и ожидают вскоре. А воевода киевской в Бендерь приехал. А о салтане турском разглашают, что будет зимовать в Адрианополе. А изменник де Орлик как он, Констянтин, в Ясах слышал, пребывает в Бендере, а при нем компанейцов с 500 человек. А сказывали де ему о том, как он, курьер, ехал с Москвы в Царьгород чрез Бендерь, оные кампанейцы, которых он тогда в Бендере видел, и желали де они быть тогда попрежнему под державою царского величества» (ЦГАДА, ф. Снош. с Турцией, 1710, № 6, лл. 17—22 об.).

Опасаясь, чтобы известие о начале войны между Турцией и Россией не послужило для Дании поводом к заключению сепаратного мира с Швецией, Петр I, наряду с военными распоряжениями, принимает меры дипломатического характера. Приводимое ниже письмо Г. И. Головкина к нашему послу в Копенгагене В. Л. Долгорукому от 25 декабря содержит заверение русского правительства продолжать войну с шведами вместе со своими союзниками и оказывать Дании обещанную военную помощь:

«Мой государь князь Василей Лукич[1]. Получили мы ныне ведомость ис Царьграда от посла господина Толстого от десятого ноября, что салтан турской, постановленной клятвою утверженной тридесятолетней мир не додержав, без данной от его царского величества причины по факциям французским и по обещанию короля шведского намерился нарушить и войну сея зима чрез татар всчать и короля шведского проводить чрез Полшу силою и уже войска многие идут х Каменцу. А весною намеряет совершенными турскими войски генерально против его царского величества воевать. И ваша милость изволите королю дацкому о сем донесть и обнадежить, что его царское величество, призвав всевышнего на помощь и уповая на правду свою, намерен против того своего неприятеля и врага християнства воинские действа отправлять. И для того повелел главным своим войскам под командою генерала-фелтьмаршала графа Шереметева от Риги иттить в случение к войскам, уже при волоских границах обретающимся. И сам высокою своею особою туда ж итти изволит чрез Москву, к тому времяни, как те войска в те места поспеют. Здесь такожде войск под командою господина фелтьмаршала князя Меншикова довольное число остается, которые ко отвращению неприятеля действовать и завоеванное содерживать могут. А по данному обещанию его, королю дацкому, спомочных войск от пяти до шти тысячь к транспорту готовы от Эльбинга. И тако уповает его царское величество, понеже имеет ныне войски свои свободны, также силою постановленных с высокими своими союзники как с его, королем датским, так и с королем полским и с Речью Посполитою союзов, сию войну продолжать может при помощи вышняго, без великого отягчения. На розмену дацких офицеров указал царское величество сверх элбинского гарнизона отпустить еще тритцать человек. И надлежит вашей милости всяким образом старатся короля дацкого обнадеживать и к тому склонять, дабы сию войну непременно продолжал против шведов без всякой отмены, о чем и грамота царского величества к нему пришлется вскоре». Под текстом: «Таково 1-е из Санкт-Петербурка послано декабря 25-го дня 1710-го к Литу и велено ему оное послать с нарочным. И с него дупликат на обыкновенной почте того ж числа» (ЦГАДА, ф. Снош. с Данией, 1710, № 4, лл. 261—262 об.).

К № 4166. «. . . от посла. . . Толстого. . . получили ведомость. . . о том сказывал приезжей оттуды курьер. . .» — См. прим. к № 4165.

«На контонирах» — От французского слова «cantonner», т. е. расквартировать войска.

«. . . для приходу. . . войска, которому мы велели иттить от Риги» — См. № 4165.

«. . . советуя. . . о всем. . . с Долгоруким, которому мы указали. . .» — См. № 4167.

Военные и дипломатические распоряжения Петра I М. М. Голицыну в этом письме во многом повторяют инструкцию, данную ему 6 августа при отправлении в Речь Посполитую (№ 3911).

---

[1] Дальнейший текст был написан шифром.

К № 4167. «. . . во Гданск данную тебе от нас комисию. . . отложить. . .» — См. № 4113. Петр I понимал, что общее стратегическое положение, вытекавшее из пребывания Карла XII в Бендерах, стремление его прорваться при содействии турок в Речь Посполитую и Померанию, наконец, известие о разрыве Портой мирных отношений с Россией,— все это налагало на русское командование в Польше задачи исключительной военной и дипломатической важности. Поэтому Г. Ф. Долгорукому предписывается остаться при войске «и управлять, что надлежит, с общаго согласия» с генерал-лейтенантом Голицыным.

К № 4168. «Наперед сего писано к тебе. . .» — См. № 3885.

«. . . поставить на Паншин. . . муки. . . кроме. . . провианту, которой определен сюда» — В Паншине, вероятно, закладывался магазин для южной армии. О сосредоточении там хлебных запасов Петр I писал П. М. Апраксину, см. № 4048. О поставке провианта в Петербург из Казанской губернии см. № 4002.

К № 4169. «. . . чтоб он по посланному нашему. . . указу сюда не ездил. . .» — Указ о прибытии Ф. Шидловского в Петербург (№ 4086).

«. . войскам. . . от Риги велели итти. . . к турским границам. . .» — См. № 4165.

«. . . определенной с Киевской губернии правиант. . .» — См. помету к № 4004.

«А о высылке рекрут. . . по прежнему указу. . .» — См. № 4123.

К № 4170. «. . . тамошнему каменданту. . .» — Л. С. Чирикову.

К № 4171. «. . . . кроме того указного числа, что велено сюда поставить» — см. № 4004.

К № 4172. Более ранние указы Петра I о сборе солдат и рекрут — см. №№ 3996, 4041.

К № 4173. «. . . рекрут. . . оставьте в Смоленску». — Рекруты из Смоленской губернии не направлялись в Москву, так как новое пополнение армии, согласно распоряжению Петра I, шло через Смоленск (№ 4165).

К № 4174. «. . . чтоб он шел в поход туда ж, куда полки пойдут» — Я. В. Брюсу предписывалось итти с полевой артиллерией к Слуцку и Минску за полками, посылаемыми из Риги под командой генералов Репнина и Аларта (№ 4165).

К № 4175. «. . . переписать. . . всех царедворцов и дворян. . .» — Об этом Петр уже неоднократно писал П. Апраксину — см. №№ 3995, 4048.

«О работниках. . .» — Указы №№ 3935, 3995.

К № 4176. «. . . . шведов велено перевесть. . .» — Перевод шведских пленных в глубокий тыл был связан с нарастанием конфликта между Россией и Турцией в течение июля—октября 1710 г.

«. . . о том к. . . Гагарину писано» — См. № 4177.

Об усилении надзора за шведами в самой Москве Петр писал М. П. Гагарину в августе (№ 3912).

К № 4177. «Понеже шведов. . . велели мы перевесть в городы Сибирской губернии . . . . и о том к . . . Апраксину писано. . .» — См. № 4176.

К № 4176. Ян Вальронд, англичанин, принят на русскую службу в 1698 г.; в 1699 г.— комендор 22-пушечного корабля азовского флота «Меркурий», в 1704 г. — капитан и экипажмейстер, заведовал отпуском припасов с Олонецкой верфи в Адмиралтействе. В 1710 г. на бомбардирском галиоте участвовал в штурме Выборга. Командовал балтийским корабельным флотом в кампанию 1711 г. В 1728 г. Ян Вальронд — начальник архангельского порта (Материалы для истории рус. флота, ч. IV, СПб., 1867, стр. 613; Ф. Ф. Веселаго, Очерк рус. морской истории, ч. 1, СПб., 1875, стр. 120, 198, 208, 441—442; Общий морской список, ч. 1, СПб., 1885, стр. 68—69).

К № 4179. С. Гибсон — принят на русскую службу в 1704 г. в чине поручика; в 1709 г. произведен в капитан-поручики (Общий морской список, ч. 1, СПб., 1885, стр. 98— здесь ошибочно указан год его смерти — 1710).

К № 4180. «. . . вели. . . меня отпустить в Озовскую губернию к адмиралу. . . Апраксину» — 23 декабря, в связи с объявлением Турцией войны России, Ф. М. Апраксин получил приказ ехать в Воронеж и Азов для обороны юго-восточной границы государства (№ 4168).

К № 4181. См. прим. к № 3448, Письма и бумаги П. В., т. IX, в. 1, стр. 1273—1285. О позиции прусского короля в 1709 г. см. E. Hassinger, Brandenburg — Preussen, Russland und Schweden, 1700—1713, München, 1953, S. 224 и след.

К № 4182. Об этой секретной договорной статье в русской исторической литературе были разноречивые сведения. О ней лишь упоминали, не приводя текста, С. М. Соловьев, И. И. Голиков и в последнее время Л. А. Никифоров. Неизвестна была и дата договорной статьи: Голиков относил ее к 10—11 октября, С. М. Соловьев — к 20 октября. Об этой статье лишь вскользь упоминает польский историк И. Фельдман (J. Feldmann, Polska a sprawa wschodnia 1709—1714, Kraków, 1926, стр. 76).

И. Голиков сообщал так об этом договоре: «Были и еще некие тайные постановления с королем сим (т. е. с Августом) касательно до Лифляндии и Эстляндии, по коим первая уступалась Августу, яко курфюрсту саксонскому, а последняя царю». В сноске к этому тексту Голиков присоединил следующее рассуждение: «Иностранные же писатели придают к сему, что Август за себя и за республику отрекся от всех претензий на Лифляндию, которую де царь расположился завоевать; а напротив де царь обещал содержать навсегда в готовности корпус войск для помощи польскому величеству. Но сие не подтверждается никакими нашими записками» (Голиков, Доп. к Деяниям П. В., т. VIII, М., 1792, стр. 299—300). В. Бергман, ссылаясь на «польские дела», изложил в следующих словах третий договор: «Третьим [договором], в силу тайных соглашений, Лифляндия уступалась королю польскому в вознаграждение его издержек; а Эстляндия присоединялась навсегда к России» (В. Бергман, История П. В., т. II, СПб., 1833, стр. 62).

С. М. Соловьев излагал договор так: «Княжество Лифляндское со всеми своими городами и местами его королевскому величеству польскому, как курфюрсту саксонскому, и его наследником присвоено и уступлено быть имеет» (С. Соловьев. История России с древнейших времен, кн. 3, стр. 1560—1561).

В секретной статье устанавливалось, что к России должна перейти Эстляндия (кроме Ингрии). Август II должен был получить Лифляндию в наследственное владение в качестве саксонского курфюрста. Но руководящие круги Речи Посполитой не считали это выгодным для поляков, и притязания Августа II, как саксонского курфюрста, являлись одним из поводов к недовольству польских политических деятелей своим королем.

С другой стороны, для русского правительства скоро стала ясной необходимость оставления Лифляндии за Россией. После подписания договора кампания следующего 1710 года привела к занятию русскими войсками Эстляндии, Лифляндии, а также Выборга. В военных действиях участвовали только русские войска. Рига и другие города после сдачи присягали на верность русскому царю. В дальнейшем враждебная России политика Августа II, выступившего инициатором заключения направленного против России и Пруссии договора от 5 января 1719 г., сделала нецелесообразной передачу ему Лифляндии. Следует учитывать, что в тексте договорной статьи подчеркивалось, что условием передачи Лифляндии Августу II является сохранение им ненарушимо крепкого союза с Россией. Этот вопрос был также предметом обсуждения с прусским королем. В русско-прусском договоре о союзе и гарантии, заключенном в июне 1714 г., Россия гарантировала Пруссии обладание Штеттином, а к России должны были перейти Ингрия, Эстляндия, Карелия с Выборгом, и Пруссия обязалась содействовать удержанию

Россией тех областей, которые будут еще отвоеваны ею у шведов. Здесь имелась в виду Лифляндия. Это подтверждено было во время свидания Петра I и прусского короля Фридриха-Вильгельма в Гавельсберге (1716 г.). Во время переговоров с шведами на Аландском конгрессе к концу 1718 г. было почти достигнуто соглашение о переходе к России Ингрии, Эстляндии, Лифляндии и Карелии под условием возвращения шведам Финляндии и получения «эквивалента» за счет территории в Германии. Но конгресс был разорван со смертью Карла XII. Лифляндия вместе с другими указанными областями отошла к России по Ништадтскому миру 1721 г. («Очерки истории СССР. Россия в первой четверти XVIII в. Преобразования Петра I». Под редакцией Б. Б. Кафенгауза и Н. И. Павленко. Изд. АН СССР, 1954, стр. 512, 554, 579, 590; М. Полиевктов, Балтийский вопрос в русской политике после Ништадтского мира (1721—1725), СПб., 1907, стр. 47—65).

Приводим текст секретной договорной статьи на немецком языке, подписанный Августом II:

«Nach dem ihre königl[iche] Maye[stät] von Pohlen mit ihrer zaar[ischen] Maye-[stät] die vormahls unter ihnen gepflogene Intelligence und genaue Verbindung durch einen verneuerten Tractat vom 20-ten Octobris 1709 zu Thoren renouvelliert und gäntzlichen retabliert, so ist ausser diesen bemeldten Tractat zwischen beyderseits May[estät] May[estät] gegenwärtiger Articulus separatus, die beyde Provinzen Lieff-[land] und Estland betreffende, aufgerichtet und folgender Gestalt geschlossen worden.

Weil der allerhöchste ihrer zcaaris[chen] Maye[stät] Waffen gegen deroselben Feinde, den König von Schweden, dargestelt gesegnet, dass sie nicht allein desselben gantze Macht übernhaupten geworfen, und ihr Land also gäntzlich von ihren bissherigen Feind besäubert, sondern auch Gott lob sich dadurch in den Stand gesetzt, dass sie ihre Waffen in ihres feindes Lande transportiren und ihre Conquêten weiter prosequiren, auch also sich wegen, das in ihren Landen zugefügten grossen Schadens dadurch dedomagieren können. So wollen s[ein] czaar[ische] Maye[stät], in Nahmen Gottes, diese vorgedachte beyde Provinzen mit ihren Waffen und auf ihre eigene Kosten angreiffen. Auch im Fall der liebe Gott dieses Dessein secundiren und reüssiren lassen sollte, aus besonderer Affection gegen ihre königl[iche] Maye[stät] von Pohlen und — in Betrachtung, dass s[ein] königl[iche] Maye[stät] zeitwehrenden Krieges ein sehr grosse Last getragen und vielen Schaden gleichfals erlitten, indem sie den Krieg nicht auff der Republic Unkosten und mit deren Assistenz, sondern aus eigenen Mitteln aus ihren Erblanden führen müssen, welche in Sonderheit bey dem letztem schwedischen Einfall ein vieles erlitten, — s[eine]r königl[iche] May[estät] von Pohlen alss Churfürsten zu Sachsen, die Prowinz Lieffland nebst allen Städten, so ein gedachter Provinz befindlich, die nach dieser Convention occupiert werden sollen, abtretten und ihro, alls Churfürsten zu Sachsen und dero churfürst[liche] Successo von so lange sie die genaue und verbindliche Allianz mit czaaris[chen] Maye-[stät] und dero czaari[sche] Successoren observiren und unverbrüchlich halten werden, schützen und mainteniren, jedoch mit der Condition, damit solche Provinz von ihrer königl[iche] Maye[stät], alss Churfürsten zu Sachsen und ihren Successoribis von gemelten Churhause Sachsen, unter keinen Praetext der Cron Schweden wieder zu gewandt werde.

Für sich selbst aber, über die bereits conquêtirte Örter und Plätze, die Provinz Estland reservieren, worüber beyde May[estä]t Maye[stä]t innig worden. Und königl[iche] M[ayestä)t s[einer] czaris[chen] Maye[stät] hiermit versprechen, ausser mit Gelde, alle Hülfscuhr gantz zu leisten. Alles das innige aber, was vordem wegen dieser Provinzen in denen vormahls aufsgerichteten Tractaten mag erwehert und abgehandelt seyn, wird hiermit aufgehoben und annulliert. Damit nun dieses so

viel fester und siecherer praestiert werden könne, geloben beyde Maye[stä]t Maye[stä]t aufrichtig und getreulich einer dem andern gegen alle diejenigen, so sich dargegen aufslohnen möchten, zu schützen und zu mainteniren, versprechen auch einander hierüber die Reciproque Garantie. Und dass dieses Dessein bis zu seiner Ausführung von beyderseits Maye[stä]t Maye[stä]t und deroselben Ministris aufs allerhöchste secretiert werden soll. Wird also dieser Separatarticul hiermit dargestalt geschlossen, dass was in der anitzt getroffenen off[ensivo] und defensivo Allianz vom 20-ten Octobris 1709 generaliter enthalten und diesem nicht gleichstimmig oder gar entgegen seyn möchte, diesem Separatarticul auf keine Art praejudiciren solle. Im übrigen soll dieser Articul von eben der Kraft seyn und die Autorität haben, alss der Haupttractat selbst. Zu Uhrkund dessen sind von diesen Articulo separato zwey gleichlautende Exemplaria von beyden hohen Paciscenten eingenhändig unterschrieben, gesiegelt und gegen einander ausgewechselt worden. So geschehen zu Thoren, den 21-ten Oct[obris] 1709. Augustus rex [1]» (ЦГАДА, Трактаты с Польшей 1709, № 182, лл. 2—3. С печатью под кустодией. Подлинник. Копии: там же, лл. 4—5; там же, № 181, лл. 1—2 и об. (с незначительными разночтениями)).

К № 4183а. «Книгу историческую о войнах. . .» — «Краткое описание о войнах из книг цезарцевых с некоторыми знатными приметы о тех войнах, со особливым о войне разговором (или описанием)», является переводом книги Henri de Rohan: «Le parfait capitaine. . .» (П. Пекарский, Наука и литература в России при П. В., т. II, СПб., 1862, стр. 259; Описание изданий гражданской печати, сост. Т. А. Быкова и М. М. Гуревич, М.—Л., 1955, № 48).

«. . . на новой год. . . календари. . .» — Среди книг, напечатанных в 1710 г., значится «Календарь или месяцослов христианский по старому штилю или изчислению на лето от воплощения бога слова. 1711». Один экземпляр его хранится в ЦГАДА, Кабинет П. В., отд. I, кн. 71 (П. Пекарский, ук. соч., т. II, СПб., 1862, № 191; Описание изданий. . ., № 45).

1 августа И. А. Мусин-Пушкин писал Ф. П. Поликарпову, стоявшему во главе Московского печатного двора:

«Федор Поликарпович, здравствуй. По получении сего письма, книга, которая велена тебе вырезать и напечатать, о ковалерии, буде зделал, десять книг, також и из новых выходов по две книги, о которых к тебе писано, пришли ко мне немедленно. А ежели кавалерская книга не совершена, не мешкав, соверша, присылай к нам. Також о войне Июлия кесаря, которую переводил Борис Волков, вели напечатать и 15 к нам пришли. Иван Мусин-Пушкин. От Санкт-Петербурха, августа 1 дня 1710» (ЦГАДА, ф. Рукописей Синод. типографии, № 423, л. 136).

«. . . писал ты. . .» — См. письмо Мусина-Пушкина от 2 ноября на стр. 755.

К № 4184. План крепости, к которому дано настоящее пояснение, не сохранился. План был составлен после прихода осадного корпуса к Выборгу и после того, как была сделана часть инженерных работ, так как в пояснении к плану указаны «наш лагар» и «наши кетели». Передовой отряд осадного корпуса подошел к предместьям Выборга 21 марта, апроши делались с 22 по 31 марта. 30—31 марта были закончены первые инженерные работы под Выборгом. План крепости Выборг (не найденный) несомненно имелся у адмирала Ф. М. Апраксина и у Петра I еще в феврале, когда обсуждался и был решен поход осадного корпуса к Выборгу. Вероятно, по мере устройства укреплений, они наносились на чертеж. Рабочий план мог послужить для составления плана к реляции о взятии Выборга. Описание к плану могло быть составлено в феврале—марте 1710 г.

---

[1] Подпись Августа II собственноручная.

ХРОНОЛОГИЧЕСКИЙ УКАЗАТЕЛЬ

ПИСЕМ И БУМАГ

ПЕТРА I,

ПОМЕЩЕННЫХ В X ТОМЕ

В этот указатель внесены в хронологической последовательности как сохранившиеся письма и бумаги Петра I, так и сведения о его письмах и бумагах утраченных, но указания на которые имеются в ответных письмах разных лиц к Петру I, а также в других источниках. Письма и бумаги Петра I, до нас не дошедшие, отмечены звездочкой.

		стр.
*	1709 августа . . . — 1710 февраля. А. Маляру	503
	— октября 10. Договор с польским королем Августом II . . .	457
	— октября 10. Договорная статья с польским королем Августом II	458—460
*	— октября . . . . Инструкция Г. Ф. Долгорукому	492, 513
*	— октября . . . Полномочная грамота Г. Ф. Долгорукому . . .	492
*	— ноября . . . . . Графине Анне-Констанции Козель	510—511
*	— декабря 4. Василию Шпаку (с чертежами судов)	472
*	1709—1710. — Указ И. И. Скоропадскому и А. П. Измайлову .	519
	1710 января после 1. Записка о фейерверке	9
	— января 5. Грамота гетману И. И. Скоропадскому	9—12
	— января 9. Указ о смотре офицеров и воевод	13
	— января 9. Указ о составлении ведомостей государственных доходов за 1705—1707 гг.	12
	— января 11. Резолюция на ведомости об артиллерийских припасах	13—14
	— января 12. Проект договора с Ганновером	14—17
	— января 13. Указ о сборе «подводных» денег	17
	— января 17. Указ о наборе работных людей	17—18
	— января 19. В. Н. Зотову	18
	— января 20. Резолюции на доношении М. М. Самарина	19
	— января 20. Указ об отпуске денег в Ямской приказ	18
	— января 22. Н. Т. Ржевскому	20
	— января 22. Датскому королю Фредерику IV	20—21
	— января 24. Василию Шпаку	21
	— января 25. Н. Т. Ржевскому	22

1710 января ранее 26. Мемория о земляных и каменных работах 22—23
— января 26. Резолюции на доношении С. А. Колычева . . . 23—24
— января 27. Записи и подсчеты государственных доходов по губерниям 26
— января 27. Запись о государственном доходе по губерниям . 25
— января 27. Указ о составлении приходо-расходной ведомости 24—25
— января 29. Указ о гражданской азбуке 27
— января 31. А. И. Репнину . . . . . 27—28
* — января . . . Капитану К. Г. Отто 475
— января . . . Киевскому воеводе Иосифу Потоцкому 28
— февраля 1. Указ об уточнении государственных расходов . 29
— февраля 4. В. Л. Долгорукому . . . . . 30—31
— февраля 4. Датскому королю Фредерику IV . . . . . 29—30
* — февраля ранее 5. Я. В. Полонскому . . . . . 31, 483—484
— февраля около 5. Запись ответов на предложения датского посла Юста Юля . . . . . 32—33
— февраля 5. Ответная речь на грамоту английской королевы 34
* — февраля 6. Указ Ф. М. Апраксину о назначении его азовским губернатором 502
* — февраля 7. В. Л. Долгорукому 34, 35
— февраля 7. Г. Ф. Долгорукому . . . . . 34—35
— февраля 7. А. В. Кикину . . . . . 35—36
* — февраля 7. М. Б. Кирхену 36, 498
— февраля 7. А. И. Репнину 36
— февраля 7. Резолюции на доношении Б. П. Шереметева . . 37—39
* — февраля 9. В. В. Долгорукому 524, 525
— февраля 9. В. Н. Зотову 39
— февраля 9. М. Б. Кирхену . . . . . 39—40
— февраля 9. И. А. Толстому 40
— февраля 9. Грамота И. А. Толстому 502
— февраля 9. Резолюции на докладе И. А. Толстого 41, 503
— февраля 9. Указ губернаторам . . . . . 42—43
* — февраля 10. Указ П. М. Апраксину 43
* — февраля 10. Указ Ф. М. Апраксину 43
* — февраля 10. Указ М. П. Гагарину 43
* — февраля 10. Указ Д. М. Голицыну 43
— февраля 10. Указ П. А. Голицыну 43
* — февраля 10. Указ А. Д. Меншикову 43
* — февраля 10. Указ П. С. Салтыкову 43
* — февраля 10. Указ Т. Н. Стрешневу 43
— февраля 11. А. Д. Меншикову . . . . . 43—44
— февраля 12. Г. И. Кропотову . . . . . 44—45
— февраля 12. Б. П. Шереметеву 45
— февраля 12. Указ о невзимании недоимок с запустелых дворов Московской губернии. . . . . 46—47
— февраля 12. Указ о переписи 46
— февраля 16. Диплом Г. И. Головкину на титул графа . . 47—51
— февраля 16. А. Д. Меншикову 51
— февраля 16. А. И. Репнину . . . . . 51—52
— февраля 16. Б. П. Шереметеву 52

1710 февраля 17. Польскому королю Августу II . . . . . 53—54
— февраля 17. Царевичу Алексею Петровичу 54
— февраля 17. Г. Ф. Долгорукому 54
— февраля 17. М. Б. Шереметеву 55
* — февраля 24. Указ о пожаловании Ф. М. Апраксина графским титулом 55, 515
— февраля после 24. План похода Балтийского флота к Выборгу 56
— февраля 26. А. Д. Меншикову 57
— марта 1. И. Ю. Татищеву . . . . . 57—58
— марта 2. Г. И. Головкину 58
— марта 2. К.-Э. Ренне 58
— марта 5. Ф.-Г. Ностицу 59
— марта 5—6. Б. П. Шереметеву . . . . . 59—60
— марта 8. Г. И. Головкину . . . . . 60—61
— марта 10. М. П. Гагарину 61
— марта 10. И. А. Мусину-Пушкину . . . . . 61—62
— марта 10. Я. Н. Римскому-Корсакову 62
— марта 11. Гетману И. И. Скоропадскому 63
— марта 11. Т. Н. Стрешневу 63
— марта 11. Манифест о запрещении оказывать обиды украинскому народу . . . . . 67—69
— марта 11. Пункты командному составу . . . . . 64—67
— марта 15. В. В. Долгорукому 69
— марта 15. Лариону Думашеву . . . . . 69—70
— марта 17. М. М. Голицыну 70
— марта 17. В. В. Долгорукому 70
— марта 17. В. Н. Зотову 71
— марта 20. П. А. Голицыну . . . . . 71—72
— марта 20. Г. Ф. Долгорукому 72
— марта 20. Лариону Думашеву . . . . . 72—73
— марта 20. И. Ю. Татищеву 73
— марта 21. В. В. Долгорукому . . . . . 73—74
— марта 21. М. Б. Кирхену 74
— марта 21. Ф. С. Манукову и А. Г. Ратманову 75
* — марта 21. П. П. Шафирову . . . . . 75, 529—530
— марта 22. В. В. Долгорукому . . . . . 75—76
— марта 22. И. Ю. Татищеву 76
— марта 24. Ф. М. Апраксину . . . . . 76—77
— марта 24. М. М. Голицыну 77
— марта 24. К. А. Нарышкину 78
— марта 25. Е. Ю. Маврину 78
* — марта 25. Указ офицеру, командовавшему полками московского гарнизона 78,535
* — марта 28. Аврааму Рейсу 81,536
— марта 28. Я. Н. Римскому-Корсакову 81
— марта 28. Резолюции на доношении К. И. Крюйса . . . . . 79—81
— марта 30. Указ Д. М. Голицыну 82
— марта 30. А. И. Репнину . . . . . 82—83
* — марта 30—31. Б. П. Шереметеву 537
— марта 31. Лариону Думашеву 83

	1710 марта 31.	М. Б. Кирхену	83
*	— марта—апреля, не ранее апреля 3.	Ф.-Г. Ностицу	83—84
*	— конец марта — начало апреля (ранее 5)	А. В. Кикину	497
	— апреля 1.	Ф. М. Апраксину	84—85
	— апреля 1.	А. Д. Меншикову	85—86
	— апреля 2.	Польскому королю Августу II	86—87
	— апреля 2.	Польскому королю Августу II (другое письмо)	88
	— апреля 2.	Лариону Думашеву	88—89
	— апреля 2.	Лариону Думашеву (другое письмо)	89
	— апреля 2.	А. Д. Меншикову	89—90
	— апреля 2.	Я. В. Полонскому	90—91
	— апреля 2.	А. Р. Стейльсу	91
	— апреля 2.	И. Ю. Татищеву	91
	— апреля 3.	Указ Янусу фон Эберштедт	92
	— апреля 4.	А. Д. Меншикову	92—93
	— апреля 4.	К. А. Нарышкину	93—94
	— апреля 4.	Я. Н. Римскому-Корсакову	94
	— апреля 4.	Датскому королю Фредерику IV	94—95
	— апреля 4.	Б. П. Шереметеву	95—96
	— апреля 5.	В. Н. Зотову	96—97
	— апреля 5.	К. А. Нарышкину	97
	— апреля 5.	Я. Н. Римскому-Корсакову	98
	— апреля 5.	Б. П. Шереметеву	98—99
	— апреля 7.	Ф. М. Апраксину	99—102
	— апреля 7.	Лариону Думашеву	102
	— апреля 7.	К. А. Нарышкину	102
*	— апреля 7.	Т. Н. Стрешневу	103
	— апреля 8.	А. Д. Меншикову	103—104
	— апреля 8.	К. А. Нарышкину	104
	— апреля 8.	К.-Э. Ренне	104—105
	— апреля 8—9.	А. Д. Меншикову	105
	— апреля 14.	Ф. М. Апраксину	105—106
	— апреля 14.	В. С. Ершову	106
	— апреля 14.	Ф. С. Манукову и А. Г. Ратманову	106
	— апреля 15.	М. П. Гагарину	107
	— апреля 15.	П. А. Голицыну	107
	— апреля 15.	Инструкция Аврааму Рейсу	108—110
	— апреля 16.	П. А. Голицыну	110
	— апреля 16.	Д. А. Соловьеву	110—111
	— апреля 17.	Е. Ю. Маврину	111
	— апреля 18.	А. Д. Меншикову	111—112
	— апреля 20.	М. П. Гагарину	112
	— апреля 22.	Ф. М. Апраксину	113
	— апреля 23.	Б. П. Шереметеву	113—114
	— апреля 27.	К. А. Нарышкину	114
	— апреля 27.	К. А. Нарышкину (другое письмо)	115
	— апреля 27.	Я. Н. Римскому-Корсакову	115
	— апреля 29.	А. В. Кикину	115—116
	— апреля 29.	Т. Н. Стрешневу	116
	— апреля 30.	А. В. Кикину	116—117

* 1710 апреля 30. К. И. Крюйсу 578
— апреля 30. А. Д. Меншикову 117
— апреля 30. Б. П. Шереметеву . . . . . 117—118
* — апреля . . . . А. Д. Меншикову 575
* — апреля . . . . Б. П. Шереметеву 118, 579
* — мая (в начале) П. С. Салтыкову . . . . . .117—118,579
— мая 1. Ф. М. Апраксину . . . . . 118—119
— мая 1. И. Ф. Боцису . . . . . 119—120
— мая 1. Екатерине Алексеевне 120
— мая 2. Лариону Думашеву 120
— мая 2. А. В. Кикину 121
— мая 4. М. Б. Кирхену. . . . . 121—122
— мая 4. К. А. Нарышкину 122
— мая 4. Т. Н. Стрешневу 122
— мая 8. Ф. М. Апраксину 123
— мая 8. М. М. Голицыну . . . . . 123—124
— мая 9. А. В. Кикину 124
— мая 9. К. И. Крюйсу . . . . . 124—125
— мая 10. А. В. Кикину . . . . . 125—126
— мая 10. К. И. Крюйсу 126
— мая 14. Инструкция по подготовке к штурму Выборга . . 127—129
— мая 14. Ф. М. Апраксину 129
— мая 14. Поручику Крамеру 130
* — мая 14. Указ морским офицерам 584
— мая 18. К. А. Нарышкину 130
— мая 18. Командиру пехотных полков 131
— мая 20. Ф. М. Апраксину 131
— мая 20. Ф. А. Вейде 132
— мая 20. Лариону Думашеву 132
— мая 20. Лариону Думашеву (другое письмо) 132
— мая 20. В. Н. Зотову 133
— мая 20. К. И. Крюйсу 133
— мая 20. Полковнику Манштейну 134
* — мая 20. И. А. Мусину-Пушкину 134, 588
* — мая 20. И. А. Мусину-Пушкину (другое письмо) 134, 588
— мая 20. К. А. Нарышкину . . . . . 134—135
— мая 20. Т. Н. Путятину 135
— мая 20. Я. Н. Римскому-Корсакову . . . . . 135—136
— мая 20. Ф. С. Толбухину 136
— мая 20. М. Б. Шереметеву 136
— мая 20—21. Т. Н. Стрешневу . . . . . 136—137
— мая 21. Ф. М. Апраксину . . . . . 137—138
— мая 21. Б. П. Шереметеву . . . . . 138—140
— мая 21. Б. П. Шереметеву (другое письмо) 140
— мая 22. Ф. М. Апраксину . . . . . 140—141
— мая 22. М. П. Гагарину 141
— мая 22. К. И. Крюйсу 142
— мая 22. А. Д. Меншикову . . . . . 142—143
— мая 22. Резолюции на доношении А. Д. Меншикова . . . . 143—145
— мая 22. Т. Н. Стрешневу 146

1710 мая 23. Ф. М. Апраксину 146
— мая 23. К. И. Крюйсу . . . . . 146—147
— мая 23. А. А. Матвееву . . . . . 460—462
— мая 23. А. Д. Меншикову 147
— мая 23. Б. П. Шереметеву 147
— мая 25. Ф. М. Апраксину . . . . . 148—149
— мая 25. Ф. М. Апраксину (другое письмо) 149
— мая 25. Полковнику Манштейну 150
— мая 25. К. А. Нарышкину 150
— мая 25. Т. Н. Путятину 151
— мая 25. Я. Н. Римскому-Корсакову 151
— мая 25. Я. Н. Римскому-Корсакову (другое письмо) . . . 151
— мая 25. Г. Г. Скорнякову-Писареву 152
— мая 25. Г. Г. Скорнякову-Писареву (другое письмо) 152
— мая 26. К. И. Крюйсу . . . . . 152—153
— мая 26. Ф.-Г. Ностицу . . . . . 153—154
— мая 28. В. Н. Зотову 154
— мая 29. Ф. М. Апраксину . . . . . 155—156
— мая 29. М. П. Гагарину 156
— мая 29. Е. Ю. Маврину 157
— мая 29. Полномочная грамота Б. И. Куракину . . . . . 157—158
— июня 1. Ф. М. Апраксину . . . . . 158—159
— июня 1. Ф. М. Апраксину (другое письмо) 159
— июня 1. К. А. Нарышкину . . . . . 159—160
* — июня 2. Е. И. Рагузинскому 160, 606
— июня 2. Федору Шушерину 161
— июня 2. Указ командиру Астраханского и Ингерманландского полков 161
— июня после 2 и не позднее 10. «Обнадеживательное» письмо герцогу курляндскому Фридриху-Вильгельму . . 166—168
— июня после 2 и не позднее 10. Резолюции на предложения курляндских послов о браке царевны Анны . . . . . 161—163
— июня после 2 и не позднее 10. Резолюции на «особливом» предложении курляндских послов о браке царевны Анны 163—166
— июня 3. П. М. Апраксину 169
— июня 3. Г. А. Меншикову . . . . . 169—170
— июня 3. К. А. Нарышкину . . . . . 170—171
— июня 3. А. Г. Ратманову и Ф. С. Манукову 171
— июня 3. Ф. С. Салтыкову и Ричарду Броуну . . . . . 171—172
— июня 3. Б. П. Шереметеву . . . . . 172—173
— июня 3—4. К. А. Нарышкину 174
— июня 4. К. И. Крюйсу . . . . . 174—175
— июня 5. Ф. М. Апраксину . . . . . 175—176
— июня 6. Подполковнику Заборовскому 176
— июня 6. К. А. Нарышкину . . . . . 176—177
— июня 6. Б. П. Шереметеву . . . . . 177—178
— июня 6. Б. П. Шереметеву (другое письмо) 178
— июня 7. Ф.-Г. Ностицу 178
— июня 7. Т. Н. Стрешневу . . . . . 179—180
— июня 8. Ф. М. Апраксину . . . . . 180—181

1710 июня 9. Г. Ф. Долгорукому 181
— июня 9. Ф. С. Манукову и А. Г. Ратманову 181
* — июня 9. И. А. Мусину-Пушкину 182, 615
— июня 10. К. И. Крюйсу 182
— июня 10. Герцогу курляндскому Фридриху-Вильгельму . . 182—184
— июня 10. Объявление генералитету и офицерам 184
— июня 11—12. Ответ коменданту Выборга Магнусу Стиернстроле 184—185
* — июня 12. Условия сдачи Выборга 187
— июня 12. Черновые пункты об условиях сдачи Выборга . . . 186
— июня 13. Условия сдачи Выборга, принятые осажденными . 187—188
— июня 14. Польскому королю Августу II . . . . . 188—189
— июня 14. П. М. Апраксину 192
— июня 14. И. И. Бутурлину 191
* — июня 14. П. П. Вестову 191, 623
— июня 14. Н. П. Вильбоа 195
* — июня 14. Д. М. Голицыну 191, 623
* — июня 14. П. А. Голицыну 191, 623
* — июня 14. Г. И. Головкину 190
— июня 14. Екатерине Алексеевне 193
— июня 14. А. В. Кикину 192
— июня 14. К. И. Крюйсу 193
— июня 14. А. Д. Меншикову 191
— июня 14. К. А. Нарышкину 194
— июня 14. Ф. Ю. Ромодановскому 190
— июня 14. А. Р. Стейльсу 194
* — июня 14. Т. Н. Стрешневу 191, 623
— июня 14. Полковнику М. Фливерку 194
— июня 14. Датскому королю Фредерику IV 189
— июня 14. Прусскому королю Фридриху I 189
— июня 14. Б. П. Шереметеву . . . . . 194—195
— июня 16. А. В. Кикину . . . . . 195—196
— июня 16. К. А. Нарышкину 196
— июня 16. А. И. Репнину . . . . . 196—197
— июня 16. Я. Н. Римскому-Корсакову 197
— июня 16. У. А. Синявину . . . . . 197—198
— июня 16. Б. П. Шереметеву . . . . . 198—199
— июня 16. Федору Шушерину 199
* — июня 18. Указ о пожаловании И. А. Мусина-Пушкина графским титулом 624
— июня 20. И. К. Муханову . . . . . 202—203
— июня 20. К. А. Нарышкину 203
— июня 20. Б. П. Шереметеву 199
— июня 20. Б. П. Шереметеву (другое письмо) 202
— июня 20. Б. П. Шереметеву (третье письмо) 204
— июня 20. Резолюции на «пунктах» Б. П. Шереметева об условиях сдачи Риги . . . . . 200—202
— июня 21. Магнусу Стиернстроле . . . . . 204—205
— июня 21—22. Р. В. Брюсу . . . . . 205—206
— июня 22. Договор с Ганновером . . . . . 207—209

1710 июня 22. Указ об укреплении Выборга 206
— июня 24. Ф. М. Апраксину . . . . . 209—210
— июня 24. И. Ф. Боцису 210
— июня 26. А. Д. Меншикову 210
— июня 26. Ф.-Г. Ностицу 211
— июня 26. П. С. Солтыкову . . . . . 211—212
— июня 26. Т. Н. Стрешневу . . . . . 212—213
— июня 27. В. Л. Долгорукому . . . . . 213—214
— июня 29. Б. П. Шереметеву 215
— июня 30. Ф.-Г. Ностицу 216
— июня 30. Б. П. Шереметеву 216
— июля 2. Ф. М. Апраксину 217
— июля 4. М. М. Голицыну . . . . . 217—218
— июля 4. К. А. Нарышкину 218
— июля 4. И. С. Потемкину . . . . . 218—219
* — июля 7. П. С. Салтыкову 221
* — июля 7. Т. Н. Стрешневу 221
— июля 7. Б. П. Шереметеву . . . . . 219—220
* — июля 7. Б. П. Шереметеву (другое письмо) 220
* — июля 8. Ф. М. Апраксину 647
— июля 8. Н. М. Зотову 221
— июля 8—9. Б. П. Шереметеву 222
— июля 9. Польскому королю Августу II 226
— июля 9. Царевичу Алексею Петровичу 226
— июля 9. П. М. Апраксину 224
* — июля 9. И. И. Бутурлину 223
* — июля 9. А. А. Виниусу 225
* — июля 9. Волкову 223
* — июля 9. П. М. Гагарину 223
* — июля 9. Б. А. Голицыну 223
— июля 9. Д. М. Голицыну 223
* — июля 9. П. А. Голицыну 223
— июля 9. Р. Козенсу 225
— июля 9. А. А. Курбатову 224
* — июля 9. С. Пискорскому 223
* — июля 9. Б. И. Прозоровскому 223
* — июля 9. П. И. Прозоровскому 223
— июля 9. Ф. Ю. Ромодановскому 224
* — июля 9. А. И. Румянцеву 223
* — июля 9. П. С. Салтыкову 223
* — июля 9. А. Р. Стейльсу 225
* — июля 9. Т. Н. Стрешневу 223
* — июля 9. А. И. Ушакову 223
— июля 9. Датскому королю Фредерику IV 227
— июля 9. Прусскому королю Фридриху I 227
* — июля 9. Царевнам 223
* — июля 9. М. А. Черкасскому 223
* — июля 9. С. Яворскому 225
— июля 12. Е. Ю. Маврину 228
— июля 12. Ф. Ю. Ромодановскому . . . . . 228—229

1710 июля 13. Б. П. Шереметеву 229
— июля 14. К. И. Крюйсу 231
— июля 14. Т. Н. Стрешневу 230
— июля 14. Т. Н. Стрешневу (другое письмо) 230
— июля 15. Французскому королю Людовику XIV . . . . . 231—232
— июля 16. Г. Ф. Долгорукому 232
— июля 16. Б. П. Шереметеву 233
— июля 17. Турецкому султану Ахмеду III . . . . . 233—236
— июля 17. П. А. Толстому . . . . . 236—239
— июля 17. Великому визирю Уман-паше . . . . . 239—240
— июля 18. Польскому королю Августу II . . . . . 240—242
— июля 18. А.-Н. Сенявскому 243
— июля 18. Б. П. Шереметеву 245
— июля 18. Янусу фон Эберштедту . . . . . 243—244
— июля 19. П. М. Апраксину . . . . . 245—246
— июля 19. М. П. Гагарину 246
— июля 22. К. А. Нарышкину . . . . . 246—247
— июля 23. Польскому королю Августу II . . . . . 249—251
* — июля 23. Польскому королю Августу II (другое письмо) . 251
— июля 23. М. П. Гагарину 251
— июля 23. Резолюция Петра I по поводу освобождения П. И. Прозоровского от уплаты долга 252
— июля 23. Б. П. Шереметеву . . . . . 247—248
— июля 23. Б. П. Шереметеву (другое письмо) 249
— июля 24. А. И. Репнину . . . . . 252—253
— июля 24. Матвею Фливерку 253
— июля 25. В. В. Долгорукому . . . . . 253—254
— июля 25. Курляндскому герцогу Фридриху-Вильгельму . . 254—255
— июля 26. Я. В. Брюсу . . . . . 255—256
— июля 26. Ф. М. Скляеву 256
— июля 27—28. А. Д. Меншикову . . . . . 256—257
— июля 27. Я.-Г. Флемингу 257
— июля 28. Царевичу Александру Арчиловичу 258
— июля 29. Б. П. Шереметеву 259
— августа 1. Б. П. Шереметеву . . . . . 259—260
— августа 4. Я. В. Брюсу . . . . . 260—261
— августа 4. Бригадиру Иваницкому 261
— августа 4. С. Пискорскому . . . . . 261—262
— августа 4. Г. Г. Скорнякову-Писареву 263
— августа 4. Б. П. Шереметеву 262
— августа 5. К. А. Нарышкину 263
августа 6. М. П. Гагарину . . . . . 269—270
— августа 6. Б. А. Голицыну 270
— августа 6. М. М. Голицыну . . . . . 263—269
— августа 7. Ф. Ю. Ромодановскому . . . . . 271—272
* — августа 7. Б. П. Шереметеву 270
— августа 7. Б. П. Шереметеву (другое письмо) . . . . . 270—271
— августа 8. П. А. Голицыну 273
* — августа 8. Б. П. Шереметеву . . . . . 272—273
— августа 10. Б. П. Шереметеву . . . . . 273—274

1710 августа 11. Польскому королю Августу II . . . . . 274—276
— августа 11. Польскому королю Августу II (другое письмо) . 276—278
— августа 11. А. И. Репнину 278
— августа 12. Б. П. Шереметеву 279
— августа 13. Царевичу Алексею Петровичу . . . . . 280—281
— августа 13. Ф. М. Апраксину 280
— августа 13. А. Л. и И. Л. Нарышкиным 281
— августа 13. Ф. С. Салтыкову 280
— августа 15. М. М. Голицыну . . . . . 281—282
* — августа 15. Янусу фон Эберштедту 282
— августа 16. Универсал жителям Эстляндии и г. Ревеля . . 283—286
— августа 18. П. М. Апраксину . . . . . 291—292
— августа 18. П. М. Апраксину (другое письмо) . . . . . 293—294
— августа 18. Ф. М. Апраксину 295
— августа 18. Ф. М. Апраксину (другое письмо) 292
— августа 18. М. П. Гагарину . . . . . 289—290
— августа 18. М. П. Гагарину (другое письмо) 296
* — августа 18. Д. М. Голицыну 289
* — августа 18. Д. М. Голицыну (другое письмо) 294
* — августа 18. П. А. Голицыну 289
* — августа 18. П. А. Голицыну (другое письмо) 294
* — августа 18. А. Д. Меншикову 289
* — августа 18. А. Д. Меншикову (другое письмо) 294
* — августа 18. П. С. Салтыкову 289
* — августа 18. П. С. Салтыкову (другое письмо) 294
— августа 18. Т. Н. Стрешневу . . . . . 290—291
* — августа 18. Т. Н. Стрешневу (другое письмо) 294
— августа 18. Указ к губернаторам . . . . . 287—289
— августа 18. А. И. Ушакову 287
— августа 19. А. И. Репнину 298
— августа 19. Б. П. Шереметеву 297
— августа 20. С. Пискорскому 299
— августа 20. Б. П. Шереметеву 298
— августа 21. Брауншвейгскому герцогу Людвигу-Рудольфу . 303
— августа 21. П. И. Яковлеву . . . . . 299—303
* — августа 21. Ф.-Г. Ностицу 299
— августа 22. Польскому королю Августу II . . . . . 304—305
— августа 22. Верительная грамота Г. Ф. Долгорукому . . . 305—306
— августа 22. С. Пискорскому 306
— августа 22. Т. Н. Стрешневу 307
* — августа 23. Царю Арчилу II 307
— августа 23. Ф. М. Апраксину 308
— августа 23. М. П. Гагарину 307
* — августа 23. Б. А. Голицыну 307
* — августа 23. Д. М. Голицыну 307
* — августа 23. П. А. Голицыну 307
— августа 23. А. В. Кикину 309
— августа 23. А. А. Курбатову 309
* — августа 23. Прозоровскому 307
— августа 23. Ф. Ю. Ромодановскому 308

*	1710	августа 23. П. С. Салтыкову	307
	—	августа 23. А. Р. Стейльсу	310
*	—	августа 23. Т. Н. Стрешневу	310
*	—	августа 23. Царевнам	307
*	—	августа 23. М. А. Черкасскому	307
*	—	августа 23. С. Яворскому	307
	—	августа 24. П. М. Апраксину	510
	—	августа 29. Грамота о бракосочетании царевны Анны Ивановны	311—316
	—	августа 29. В. В. Долгорукому	311
	—	августа 31. В. В. Долгорукому	317
	—	августа 31. Екатерине Алексеевне	317
	—	августа 31. А. И. Репнину	316
	—	сентября 1. М. П. Гагарину	318
	—	сентября 6. Р. В. Брюсу	318—320
	—	сентября 6. М. П. Гагарину	320—321
	—	сентября 6. П. А. Голицыну	321
	—	сентября 6. Г. Г. Скорнякову-Писареву	322
	—	сентября 6. Т. Н. Стрешневу	322—323
	—	сентября 7. М. П. Гагарину	323—324
	—	сентября 7. А.-Н. Сенявскому	324
	—	сентября 8. Ф. М. Апраксину и «прочим господам»	325
	—	сентября 9. Т. Н. Стрешневу	326
	—	сентября 9. Т. Н. Стрешневу (другое письмо)	326
	—	сентября 9. А. Р. Стейльсу	326
	—	сентября 10. П. М. Апраксину	330
*	—	сентября 10. Царю Арчилу II	329
	—	сентября 10. Р. Х. Боуру	328
	—	сентября 10. Р. Х. Боуру (другое письмо)	333
	—	сентября 10. М. П. Гагарину	329
	—	сентября 10. М. П. Гагарину (другое письмо)	333
*	—	сентября 10. Б. А. Голицыну	329
*	—	сентября 10. Д. М. Голицыну	329
*	—	сентября 10. П. А. Голицыну	329
	—	сентября 10. Г. И. Головкину и П. П. Шафирову	330
	—	сентября 10. А. А. Курбатову	330
	—	сентября 10. А. Д. Меншикову	329
	—	сентября 10. Ф. Ю. Ромодановскому	331—332
*	—	сентября 10. П. С. Салтыкову	329
*	—	сентября 10. А. Р. Стейльсу	329
*	—	сентября 10. Т. Н. Стрешневу	329
	—	сентября 10. Т. Н. Стрешневу (другое письмо)	334
*	—	сентября 10. Царевнам	329
	—	сентября 10. Б. П. Шереметеву	327
	—	сентября 10. Б. П. Шереметеву (другое письмо)	328
*	—	сентября 10. С. Яворскому	329
	—	сентября 10. С. Яворскому (другое письмо)	334
	—	сентября 12. А. А. Вейде	335
	—	сентября 12. А. Д. Меншикову	334—335
	—	сентября 13. И. Ю. Татищеву	336
*	—	сентября 14. П. М. Апраксину	339

*	1710 сентября 14.	П. М. Апраксину (другое письмо)	340
	— сентября 14.	Ф. М. Апраксину	341
	— сентября 14.	М. П. Гагарину	336—337
	— сентября 14.	М. П. Гагарину (другое письмо)	340
*	— сентября 14.	Д. М. Голицыну	338
*	— сентября 14.	Д. М. Голицыну (другое письмо)	340
*	— сентября 14.	П. А. Голицыну	339
*	— сентября 14.	П. А. Голицыну (другое письмо)	340
	— сентября 14.	А. Д. Меншикову	338—339
*	— сентября 14.	А. Д. Меншикову (другое письмо)	340
*	— сентября 14.	П. С. Салтыкову	340
*	— сентября 14.	П. С. Салтыкову (другое письмо)	340
	— сентября 14.	Т. Н. Стрешневу	337—338
*	— сентября 14.	Т. Н. Стрешневу (другое письмо)	340
	— сентября 16.	П. М. Апраксину	342—343
	— сентября 16.	В. В. Долгорукому	341
	— сентября 16.	Ф. Ю. Ромодановскому	342
*	— сентября 17.	Ф. М. Апраксину	344
	— сентября 17.	Р. В. Брюсу	345
	— сентября 17.	М. П. Гагарину	343
*	— сентября 17.	Д. М. Голицыну	344
*	— сентября 17.	П. А. Голицыну	344
*	— сентября 17.	А. Д. Меншикову	344
	— сентября 17.	К. А. Нарышкину	345
*	— сентября 17.	П. С. Салтыкову	344
	— сентября 17.	Т. Н. Стрешневу	344
	— сентября 17.	И. Ю. Татищеву	344
	— сентября 20.	А. Д. Меншикову	346
	— сентября 20.	Б. П. Шереметеву	346
*	— сентября 22.	Г. И. Головкину	350 и 722
*	— сентября 22.	Г. И. Головкину (другое письмо)	722
	— сентября 22.	Резолюции на докладных пунктах А. И. Репнина	347—350
	— сентября 22.	Б. П. Шереметеву	350
	— сентября 23.	Р. Х. Боуру	350—351
	— сентября 23.	В. В. Долгорукому	351
	— сентября 23.	А. В. Кикину	352
	— сентября 23.	А. Д. Меншикову	351
	— сентября 25.	Ф. М. Апраксину	352—353
	— сентября 27.	Р. В. Брюсу	353
	— сентября 28.	Г. И. Головкину	353—354
	— сентября 30.	Грамота лифляндскому дворянству	354—355
	— сентября 30.	Грамота магистрату г. Риги	356
	— сентября 30.	Е. Ю. Маврину	357
	— октября 1.	Ф. М. Апраксину	357
	— октября 3.	В. В. Долгорукому	357—358
	— октября 3.	А. И. Репнину	358—359
	— октября 6.	Польскому королю Августу II	359
	— октября 8.	И. И. Скоропадскому	359—360
	— октября 10.	И. Любсу	361
	— октября 10.	А. И. Репнину	360

	1710	октября 10. Ф. Ю. Ромодановскому	361
	—	октября 14. Б. П. Шереметеву	361—362
*	—	октября 15. Р. Х. Боуру	362
	—	октября 15. М. М. Голицыну	363
	—	октября 15. Янусу фон Эберштедту	363—364
*	—	октября 16. Царю Арчилу II	364
*	—	октября 16. П. М. Апраксину	364
*	—	октября 16. П. Вестову	364
	—	октября 16. М. П. Гагарину	364
	—	октября 16. М. П. Гагарину (другое письмо)	366
	—	октября 16. Д. М. Голицыну	367—368
*	—	октября 16. П. А. Голицыну	365
*	—	октября 16. П. А. Голицыну (другое письмо)	367
*	—	октября 16. Б. А. Голицыну	364
	—	октября 16. Г. И. Головкину и П. П. Шафирову	365—366
*	—	октября 16. И. А. Мусину-Пушкину	365
*	—	октября 16. П. С. Салтыкову	364
*	—	октября 16. П. С. Салтыкову (другое письмо)	366
*	—	октября 16. Т. Н. Стрешневу	364
*	—	октября 16. Т. Н. Стрешневу (другое письмо)	367
	—	октября 16. Т. Н. Стрешневу (третье письмо)	368
*	—	октября 16. Царевнам	364
*	—	октября 16. М. А. Черкасскому	364
*	—	октября 16. С. Яворскому	365
	—	октября 17. П. М. Апраксину	370
	—	октября 17. Я. В. Брюсу	379
	—	октября 17. М. П. Гагарину	369
	—	октября 17. М. П. Гагарину (другое письмо)	380
*	—	октября 17. П. А. Голицыну	370—371
	—	октября 17. Наказ Г.-И. Левенвольде	372—376
	—	октября 17. Грамота дворянству и горожанам Лифляндии	376—377
	—	октября 17. А. И. Репнину	278—379
*	—	октября 17. П. С. Салтыкову	371
*	—	октября 17. А. Р. Стейльсу	380
	—	октября 17. Т. Н. Стрешневу	368
	—	октября 17. Т. Н. Стрешневу (другое письмо)	370
	—	октября 17. Б. П. Шереметеву	371
	—	октября 18. Польскому королю Августу II	381—382
	—	октября 18. П. М. Апраксину	331
	—	октября 18. Турецкому султану Ахмеду III	383—384
*	—	октября 18. Ганноверскому курфюрсту Георгу-Людовику	739
	—	октября 18. А. А. Курбатову	381
	—	октября 18. Лотарингскому герцогу Леопольду	385
	—	октября 18. А. И. Репнину	385—386
	—	октября 18. Датскому королю Фредерику IV	382—383
	—	октября 18. Прусскому королю Фридриху I	382
	—	октября 26. Польскому королю Августу II	386
	—	октября 26. Польскому королю Августу II (другое письмо)	387
	—	октября 27. Ф. М. Апраксину	388
	—	октября 27. Ф. С. Манукову	388

1710 октября 27. А. И. Репнину . . . . . 388—389
— октября 29. Д. М. Голицыну 390
— октября 29. И. А. Мусину-Пушкину . . . . . 390—391
— октября 29. А. И. Репнину . . . . . 389—390
— октября 29. Ф. Ю. Ромодановскому 391
— октября 30. Патент В. Шелтингу . . . . . 391—392
— ноября 3. М. П. Гагарину . . . . . 392—393
— ноября 3. Ф. Н. Глебову 393
— ноября 3. Б. П. Шереметеву 392
— ноября 8. П. М. Апраксину 395
— ноября 8. М. П. Гагарину 394
* — ноября 8. П. А. Голицыну 395
— ноября 8. А. Д. Меншикову . . . . . 393—394
— ноября 8. Ф. Ю. Ромодановскому . . . . . 395—396
* — ноября 8. П. С. Салтыкову 394
— ноября 8. П. С. Салтыкову (другое письмо) 396
* — ноября 8. Т. Н. Стрешневу 395
— ноября 8. Ф. В. Шидловскому 396
— ноября 9. Г. А. Меншикову 397
— ноября 10. Д. М. Голицыну 397
* — ноября 17. Ф. М. Апраксину 398
* — ноября 17. А. Д. Меншикову 398
— ноября 19. П. М. Апраксину . . . . . 399—400
— ноября 19. М. П. Гагарину . . . . . 398—399
* — ноября 19. Д. М. Голицыну 400
— ноября 19. М. М. Голицыну . . . . . 402—403
— ноября 19. Наказ М. М. Голицыну . . . . . 403—405
* — ноября 19. П. А. Голицыну 750
— ноября 19. А. Г. Ратманову 405
* — ноября 19. П. С. Салтыкову 400
— ноября 19. Т. Н. Стрешневу 400
— ноября 19. Б. П. Шереметеву 401
* — ноября 19. Янусу фон Эберштедту 403
— ноября 20. Польскому королю Августу II 406
— ноября 20. Ф. Н. Балку 407
— ноября 20. Ф. Н. Балку (другое письмо) . . . . . 407—408
— ноября 20. Ф.-Г. Ностицу . . . . . 409—410
— ноября 20. Ф.-Г. Ностицу (другое письмо) 410
— ноября 20. П. И. Яковлеву . . . . . 408—409
— ноября 20. Б. П. Шереметеву . . . . . 405—406
— ноября 21. И. А. Мусину-Пушкину 410
— ноября 21. А. Г. Ратманову 410
— ноября 21. Т. Н. Стрешневу 411
— ноября 22. Польскому королю Августу II . . . . . 411—412
* — ноября 22. Ф. Н. Балку 413
— ноября 22. Магистрату г. Гданска . . . . . 412—413
— ноября 22. П. И. Яковлеву 413
— ноября 23. Инструкция Г. Ф. Долгорукому . . . . . 413—416
* — ноября 25. М. А. Матюшкину 416
— ноября 27. М. П. Гагарину 416

1710 ноября 27. И. А. Мусину-Пушкину 417
— ноября 27. Ф. Ю. Ромодановскому 417
— ноября 28. М. П. Гагарину 418
— ноября 28. М. А. Головину 420
— ноября 28. А. Леонтьеву . . . . . 417—418
— ноября 28. Ф. Ю. Ромодановскому 419
— ноября 28. Т. Н. Стрешневу . . . . . 418—419
— ноября 29. Д. М. Голицыну 420
— ноября 29. М. А. Матюшкину . . . . . 420—421
— ноября 30. В. В. Долгорукому 421
— ноября 30. А.-Н. Сенявскому . . . . . 421—422
— декабря 4. С. Л. Владиславичу-Рагузинскому 422
— декабря 5. Царевичу Алексею Петровичу . . . . . 422—423
— декабря 6. М. А. Матюшкину 423
— декабря 6. Т. Н. Стрешневу . . . . . 423—424
— декабря 7. П. М. Апраксину 425
— декабря 7. Р. Х. Боуру 427
— декабря 7. М. П. Гагарину 424
— декабря 7. М. П. Гагарину (другое письмо) 425
— декабря 7. Грамота венецианскому дожу Д. Корнелио . . 427—428
— декабря 7. Грамота венецианскому дожу Д. Корнелио . . 428—429
— декабря 7. Л. С. Чирикову 427
— декабря 7. Б. П. Шереметеву 426
* — декабря 7—10. Б. П. Шереметеву 429
— декабря 8. Польскому королю Августу II . . . . . 431—432
— декабря 8. Д. М. Голицыну 430
* — декабря 8. А. Р. Стейльсу 755
— декабря 8. Т. Н. Стрешневу . . . . . 430—431
— декабря 8. Указ о государственных доходах и расходах. . 431
— декабря 9. А. Г. Ратманову 432
— декабря 9. Ф.-Л. Ракочи 432
— декабря 10. Ф. Н. Балку . . . . . 433—434
— декабря 10. П. И. Яковлеву 434
— декабря 10. Б. П. Шереметеву 433
— декабря 11. В. Н. Зотову 434
— декабря 12. Грамота Голландским Штатам 435
— декабря 12. П. С. Салтыкову 436
— декабря 13. П. И. Прозоровскому 436
— декабря 16. П. М. Апраксину 436
— декабря 19. Б. П. Шереметеву 437
— декабря 20. Ф. М. Апраксину 439
— декабря 20. М. М. Голицыну . . . . . 437—438
— декабря 20. Г. Ф. Долгорукому 438
— декабря 20. В. В. Долгорукому . . . . . 439—440
— декабря 21. П. М. Апраксину 441
— декабря 21. М. П. Гагарину 440
* — декабря 21. П. А. Голицыну 441
* — декабря 21. П. С. Салтыкову 441
— декабря 21. Т. Н. Стрешневу 440
— декабря 22. В. В. Долгорукому 441

* 1710 декабря 22. М. А. Матюшкину 442
— декабря 23. П. М. Апраксину 446
— декабря 23. М. П. Гагарину 448
— декабря 23. Д. М. Голицыну 447
— декабря 23. М. М. Голицыну . . . . . 444—445
— декабря 23. П. А. Голицыну 449
— декабря 23. Г. Ф. Долгорукому 445
— декабря 23. П. С. Салтыкову 449
— декабря 23. Т. Н. Стрешневу 448
— декабря 23. Б. П. Шереметеву . . . . . 442—443
— декабря 24. Б. П. Шереметеву . . . . . 449—450
— декабря 26. П. М. Апраксину 450
— декабря 30. П. М. Апраксину 451
— декабря 30. М. П. Гагарину . . . . . 451—452
— декабря 30. Патент Я. Вальронду 452
— декабря 30. Патент С. Гибсону . . . . . 452—453
— декабря . . . . . Резолюция на челобитной И. И. Уварова . . 453
1710 . . . Пояснительный текст к плану крепости Выборг . . . 463

ХРОНОЛОГИЧЕСКИЙ УКАЗАТЕЛЬ
ПИСЕМ РАЗНЫХ ЛИЦ
К ПЕТРУ I,
ПОМЕЩЕННЫХ В X ТОМЕ

Стр.

1709 октября 10. Секретная договорная статья, подписанная Августом II . . . . . 775—776
— декабря (конец). Турецкого султана Ахмеда III (часть письма) 497—498
1710 января 6. А. И. Репнина . . . . . 477—478
— января 15. А. И. Репнина 478
— января 20. М. М. Самарина 19
— января 22. А. И. Репнина 478
— января 26. В. Н. Зотова . . . . . 499—500
— января 26. С. А. Колычева . . . . . 23—24
— января 28. Н. Т. Ржевского . . . . . 472—473
— февраля 3. Н. Т. Ржевского 473
— февраля 4. А. В. Кикина . . . . . 496—497
— февраля 5. В. Н. Зотова . . . . . 500—501
— февраля около 5. Датского посла Юста Юля (предложения) . 32—33
— февраля не позже 7. Б. П. Шереметева . . . . . 37—38
— февраля ранее 9. И. А. Толстого (доклад) 41
— февраля 10. Юста Юля (мемориал) 486
— февраля 16. К.-Э. Ренне . . . . . 517—518
— февраля 22. А. Д. Меншикова 505
— февраля 28. П. А. Голицына . . . . . 522—523
— февраля . . . Азовского губернатора 503
— февраля . . . . . М. Б. Кирхена 498
— марта 2. В. Н. Зотова 501
— марта 3. Г. И. Головкина 520
— марта 5. Г. И. Головкина 522
— марта 5. В. Н. Зотова . . . . . 501—502
— марта 11. Ф. М. Апраксина 517
— марта 12. В. Л. Долгорукого . . . . . 481—482
— марта 21. М. М. Голицына . . . . . 524—525
— марта 21. В. В. Долгорукого 524

1710 марта 23. Ф. М. Апраксина . . . . . 531—532
— марта 23. Ф. М. Апраксина (реляция) . . . . . 532—533
— марта 24. В. В. Долгорукого 530
— марта 25. В. В. Долгорукого . . . . . 530—531
— марта 25. К. И. Крюйса . . . . . 79—80
— марта 26. Ф. М. Апраксина 533
— марта 26. В. Н. Зотова . . . . . 525—526
— марта 27. М. Б. Кирхена 529
— марта 27. К. А. Нарышкина 534
— марта 28. Ф. М. Апраксина 533
— апреля 2. Ф. М. Апраксина . . . . . 539—540
— апреля 5. Ф. М. Апраксина . . . . . 538—539
— апреля 5. А. В. Кикина 497
— апреля 6. В. Н. Зотова 526
— апреля 10. Ф. М. Апраксина . . . . . 564—565
— апреля 12. Ф. М. Апраксина 565
— апреля 12. Г. Ф. Долгорукого . . . . . 512—513
— апреля 21. К. А. Нарышкина 548
— апреля 22. Ф. М. Апраксина . . . . . 568—569
— апреля 23. П. А. Голицына . . . . . 526—527
— апреля 23. К.-Э. Ренне 567
— апреля 25. К. А. Нарышкина . . . . . 548—549
— апреля 26. Ф. М. Апраксина . . . . . 574—575
— апреля 30. К. И. Крюйса 578
— мая 5. В. Н. Зотова . . . . . 561—562
— мая 6. П. А. Голицына 536
— мая 7. Ф. М. Апраксина 580
— мая 8. П. А. Голицына 571
— мая 9. П. А. Голицына 527
— мая 13. К. И. Крюйса . . . . . 582—583
— мая 18. К. А. Нарышкина 576
— мая 19. К. И. Крюйса 586
— мая 20. Ф. М. Апраксина 591
— мая 21. К. И. Крюйса . . . . . 586—587
— мая 21. К. И. Крюйса (другое письмо) 587
— мая 21. Януса фон Эберштедт 546
— мая ранее 22. А. Д. Меншикова . . . . . 143—145
— мая 23. Ф. М. Апраксина . . . . . 597—598
— мая 23. К. И. Крюйса . . . . . 595—596
— мая 23. К. А. Нарышкина 589
— мая 24. Ф. М. Апраксина . . . . . 591—592
— мая 24. К. И. Крюйса . . . . . 593—594
— мая 25. В. Н. Зотова 585
— мая 25. К. А. Нарышкина . . . . . 576—577
— мая 26. Ф. М. Апраксина 595
— мая 27. П. А. Голицына 572
— мая 29. Ф. М. Апраксина . . . . . 598—599
— июня 2. Ф. М. Апраксина . . . . . 601—602
— июня 2. Я.-Э. Рена и Т.-Л. Лау («особливые» предложения) . . . . . 163—165

1710 июня 2. Я.-Э. Рена и Т.-Л. Лау («генеральные» предложения) . . . . . 161—162
— июня около 2. Предложения, представленные послами из Курляндии Я.-Э. Реном и Т.-Л. Лау . . . . . 606—607
— июня 3. К. И. Крюйса 610
— июня 5. Ф. М. Апраксина 603
— июня 7. К. И. Крюйса 610
— июня 9. К. И. Крюйса . . . . . 610—611
— июня 9. К. А. Нарышкина . . . . . 605—606
— июня 10. Ф. М. Апраксина 617
— июня 13. Б. П. Шереметева . . . . . 200—201
— июня 14. К. А. Нарышкина . . . . . 609—610
— июня 19. К. А. Нарышкина 625
— июня 26. К. А. Нарышкина 630
— июня 27. А. И. Репнина 627
— июня 30. К. А. Нарышкина . . . . . 630—631
— июня 30 (июля 11 н. ст.) Курляндского герцога Фридриха-Вильгельма . . . . . 684—685
— июля 3. Ф. М. Апраксина 644
— июля 6. К. И. Крюйса . . . . . 644—645
— июля 8. П. А. Голицына . . . . . 623—624
— июля 20. П. А. Голицына 527
— июля после 23 (августа после 3 н. ст.) Януса фон Эберштедта 676—677
— июля 24. К. А. Нарышкина . . . . . 688—689
— июля 25. А. А. Виниуса 649
— июля 30. К. А. Нарышкина 689
— июля . . . Г. Коншина 654
— августа 1. А. В. Кикина 708
— августа 15. К. А. Нарышкина 680
— августа 16. Г. С. Кропотова 506, 667
— августа 30. Ф. Ю. Ромодановского 691
— сентября 5. С. Пискорского . . . . . 702—703
— сентября 11. М. Фливерка . . . . . 707—708
— сентября 13. А. И. Ушакова 696
— сентября 14. Е. Ю. Маврина . . . . . 652—653
— сентября 16. Ф. М. Апраксина 715
— сентября 19. А. А. Курбатова . . . . . 648—649
— сентября 20. П. И. Яковлева 703
— сентября 24. Г. И. Головкина . . . . . 722—723
— сентября 25. С. Яворского 717
— сентября 25. К. А. Нарышкина . . . . . 721—722
— сентября 26. П. А. Голицына . . . . . 699 и 701
— сентября (последние числа) Ф. Ю. Ромодановского 708
— октября (начало) Г. И. Головкина . . . . . 710—711
— октября 3. Ф.-Г. Ностица . . . . . 706—707
— октября 4. А. А. Курбатова 698
— октября 4. П. А. Голицына 713
— октября 7. П. А. Голицына . . . . . 733—734
— октября 9. Е. Ю. Маврина 653
— октября 20. А. А. Курбатова . . . . . 698—699

1710 октября 30. С. Яворского 733
— октября (последние числа) Я. В. Брюса . . . . . 736—737
— октября (последние числа) Е. Ю. Маврина 726
— октября (последние числа) Ф. Ю. Ромодановского 728
— ноября 2. И. А. Мусина-Пушкина 755
— ноября 2. Р. Х. Боура 730
— ноября 4. И. А. Мусина-Пушкина 732
— ноября 4. А. Р. Стейльса . . . . . 737—738
— ноября 5. А. А. Курбатова . . . . . 738—739
— ноября 6. И. А. Мусина-Пушкина 732
— ноября 14. Г. А. Меншикова 749
— ноября 16 (27) И. Любса . . . . . 727—728
— ноября 17. П. А. Голицына . . . . . 734—735
— ноября 20. Г. А. Меншикова 749
— ноября 28. М. А. Матюшкина 754
— ноября 29. Ф. С. Салтыкова 693
— декабря 5. А. Леонтьева 756
— декабря 7. Ф. Ю. Ромодановского . . . . . 747—748
— декабря 13. П. А. Голицына 747
— декабря 18. П. А. Голицына . . . . . 750—751
— декабря 21. А. И. Ушакова . . . . . 761—762
— декабря 25. М. А. Матюшкина 768
— декабря 25. Б. П. Шереметева 761
— декабря 26. А. Л. и И. Л. Нарышкиных 695
— декабря 26. Адьютанта Пашкова 752
— декабря 28. А. И. Ушакова 696
— декабря 30. Б. П. Шереметева 761
— декабря (последние числа) А. Р. Стейльса 760
1711 января 17. А. Леонтьева 756

ХРОНОЛОГИЧЕСКИЙ УКАЗАТЕЛЬ

ПИСЕМ РАЗНЫХ ЛИЦ НЕ К ПЕТРУ I, А ТАКЖЕ ДРУГИХ ДОКУМЕНТОВ.

НАПЕЧАТАННЫХ В X ТОМЕ

1710 января 15. Письмо Г. Ф. Долгорукого к В. Л. Долгорукому (часть письма) 511
— января 20. Письмо Г. Ф. Долгорукого к В. Л. Долгорукому (часть письма) . . . . . 511—512
— января 27. «Пункты», поданные Г. Ф. Долгоруким Августу II и Речи Посполитой . . . . . 490—491
— января 30. Письмо Н. Т. Ржевского к А. В. Макарову . . 473—474
— января . . . Доношение Ямского приказа 470, 471
— февраля 4. Письмо Г. И. Головкина к В. Л. Долгорукому . 480—481
— февраля 5. Письмо Д. М. Голицына к Г. И. Головкину . 508
— февраля 5. Письмо Г. И. Головкина к Г. Ф. Долгорукому . 484—485
— февраля 8. Сказка Лупы Данилы, чашника волошского господаря Михаила Раковицы . . . . . 507—508
— февраля 10. Письмо Г. Ф. Долгорукого к Г. И. Головкину (часть письма) . . . . . 495—496
— февраля 15. Письмо Г. И. Головкина к Д. М. Голицыну . . 507
— февраля 17. Известие о взятии Эльбинга, напечатанное в № 5 «Ведомостей» 519
— февраля 19. Письмо Г. Ф. Долгорукого к Г. И. Головкину (часть письма) 496
— февраля 22. Письмо Г. И. Головкина к Г. Ф. Долгорукому . 510—511
— февраля 23. Постановление Ближней канцелярии о сборе с купеческих и крестьянских дворов по 50 коп. . 504
— февраля 24. Письмо Г. И. Головкина к Г. Ф. Долгорукому (часть письма) 512
— февраля 27. Письмо Г. И. Головкина к Г. Ф. Долгорукому (часть письма) 514
— февраля 28. Письмо П. А. Голицына к А. В. Макарову . . . 523
— февраля . . . Дневная записка Г. Ф. Долгорукого (часть ее) . 492—495
— февраля . . . Роспись Балтийского флота . . . . . 486—487
— марта 9. Письмо Г. Ф. Долгорукого к Г. И. Головкину (часть письма) . . . . . 513—514
— марта 12. Письмо Г. И. Головкина к Г. Ф. Долгорукому 485

1710 марта 12. Письмо В. Л. Долгорукого к Г. И. Головкину (часть письма) 483
— марта 19. Ответ польских депутатов Варшавского сейма на «пункты» Г. Ф. Долгорукого 491
— марта 20. Указ из Адмиралтейства мастеру Геренсу Выбе . 527—528
— марта 20. Указ из Адмиралтейства Аврааму Рейсу 527
— марта 30. Мемориал датского посла Юста Юля . . . . . 555—559
— апреля 4. Решение «министров» Посольского приказа на мемориал датского посла Юста Юля . . . . . 552—554
— апреля 4—5. Решение «министров» Посольского приказа на мемориал датского посла Юста Юля . . . . . 554—555
— апреля ранее 5. Предложение генерал-майоров Р. В. Брюса и Беркгольца о штурме Выборга, направленное Ф. М. Апраксину 539
— апреля 5. Инструкция А. А. Матвееву из Посольского приказа 542—543
— апреля 5. Письмо Г. И. Головкина к В. Л. Долгорукому . . 549—552
— апреля 8. Письмо К. А. Нарышкина к Б. П. Шереметеву . 563
— апреля 21. Письмо Г. И. Головкина к В. Л. Долгорукому . 559—560
— апреля 21. Письмо Г. И. Головкина к В. Л. Долгорукому (другое письмо) . . . . . 570—571
— апреля 22. Письмо В. Л. Долгорукого к Г. И. Головкину . . 558—559
— мая 7. Письмо Ч. Витворта герцогу Мальборо (часть письма) 530
— мая 9. Письмо В. С. Ершова к А. В. Макарову (часть письма) 569
— мая 13. Письмо К. И. Крюйса к Ф. М. Апраксину 583
— мая 13. Письмо П. А. Толстого к Г. И. Головкину 660
— мая 23. Письмо Г. И. Головкина к В. Л. Долгорукому . . . 639—641
— мая 23. Письмо К. И. Крюйса к А. В. Кикину 588
— мая 29. Письмо Я. Ф. Долгорукого к К. А. Нарышкину . 592—593
— мая 31. Реестр книгам гражданским, напечатанный в № 12 «Ведомостей» времени Петра I 477
— июня 3. Письмо Г. И. Головкина к В. Л. Долгорукому . . 641—643
— июня 3. Показания шведских дезертиров Мандоле Матасова и Индрисова . . . . . 603—604
— июня 6. Письмо А. Д. Меншикова к К. А. Нарышкину . . 612
— июня 6. Сказка пленного капитана Франца Фарноль . . . 604
— июня 9. Постановление военного суда о капитане-поручике Д. Крузе 611
— июня 9. Постановление военного суда о боцманмате Г. Янсене 611
— июня 10. Письмо В. Л. Долгорукого к Г. И. Головкину . . 637—639
— июня 11. Письмо Г. И. Головкина к Г. Ф. Долгорукому . . 614—615
— июня 12. Письмо Ф. М. Апраксина к коменданту крепости Выборг Магнусу Стиернстроле 618
— июня 12. Реляция о взятии Выборга, напечатанная в № 15 «Ведомостей» . . . . . 618—622
— июня 15. Письмо Г. И. Головкина к В. Л. Долгорукому . 643
— июня 17. Письмо П. А. Толстого к Г. И. Головкину . . . . 661—662
— июня 21. Объявление полковнику Магнусу Стиернстроле . 631—632
— июня 22 (июля 3 н. ст.) Письмо маркиза де Торси к де Кроку 658
1710 июня 22. Декларация русского правительства странам Великого союза . . . . . 669—670

1710 июня 27. Письмо Г. И. Головкина к В. Л. Долгорукому . . 635—637
— июня 29. Письмо Ф. С. Манукова и А. Г. Ратманова к А. В. Макарову . . . . . 608—609
— июля 2 (июля 13 н. ст.). Грамота курляндского герцога Фридриха-Вильгельма 709
— июля 3. Письмо Г. И. Головкина к М. И. Родостамову и П. В. Курбатову 624
— июля 3. Мемориал английского и голландского послов в Стокгольме 744
— июля 5. Письмо Г. И. Головкина к В. Л. Долгорукому (отрывок) . . . . . 650—651, 658—659
— июля 19. Письмо Г. И. Головкина к Г. Ф. Долгорукому . . 662—664
— июля 19. Письмо Г. И. Головкина к Я. Шембеку . . . . . 664—665
— июля 19. Письмо Г. И. Головкина к польским сенаторам . . 665
— июля 23 (августа 3 н. ст.). Решение «конференции» в Мариенбурге . . . . . 673—676
— июля 29. Письмо В. Л. Долгорукого к Г. И. Головкину . . 703—705
— июля 30. Декларация русского правительства . . . . . 670—672
— июля . . . Декларация, посланная Г. И. Головкиным Б. П. Шереметеву . . . . . 681—682
— июля . . . Инструкция де Кроку . . . . . 657—658
— августа 1. Письмо И. А. Мусина-Пушкина к Ф. П. Поликарпову 776
— августа 5. Письмо В. Л. Долгорукого к Г. И. Головкину . 651—652
— августа 11. Письмо А. А. Матвеева к Г. И. Головкину . . . 724—725
— августа 22 (сентября 2 н. ст.). Письмо герцога вольфенбюттельского Антона-Ульриха к И.-Х. Урбиху . . . 694
— августа 24. «Резолюция» Г. И. Головкина на «мемориал» Августа II . . . . . 659—660
— августа 26. Письмо Г. И. Головкина к Г. Ф. Долгорукому . 707
— сентября 5. Грамота в г. Туринск . . . . . 701—702
— сентября 18. Письмо Г. И. Головкина к В. Л. Долгорукому 705—706
— октября 7 (18 н. ст.). Письмо А. А. Матвеева к В. Л. Долгорукому 763
— октября 17. Письмо В. Л. Долгорукого к Г. И. Головкину (выдержка из письма) . . . . . 746—747
— октября 19. Письмо Г. И. Головкина к В. Л. Долгорукому . 740—741
— октября 25. Письмо М. Дубровина к Ф. М. Апраксину . . . 653—654
— октября 28. Письмо А. А. Матвеева к В. Л. Долгорукому . . 763—765
— ноября 7. Письмо В. Л. Долгорукого к Г. И. Головкину (выдержка из письма) . . . . . 741—742
— ноября 10. Письмо П. А. Толстого к Г. И. Головкину . . . 769
— ноября 14. Письмо Г. И. Головкина к В. Л. Долгорукому (выдержка из письма) . . . . . 742—743, 747
— декабря 5. Грамота в г. Туринск 750
— декабря 12. «Записка» курьера К. Дмитриева . . . . . 770—771
— декабря 13. Грамота в г. Туринск 729
— декабря 13. Письмо Г. И. Головкина к А. А. Матвееву . . 765—767
— декабря 16. Грамота в торговый караван И. Савватеева . . . 729—730
— декабря 18. Письмо Г. И. Головкина к дьякам Посольского приказа 686

1710 декабря 23. Письмо Ф. Ю. Ромодановского к А. В. Макарову 748
— декабря 25. Письмо Г. И. Головкина к В. Л. Долгорукому . 772
— декабря . . . Экстракт из розыскного дела о «выморочных животах» . . . . . 758—759
— декабря . . . Обращение Б. П. Шереметева к рижскому магистрату 758
— декабря . . . План морской кампании 1711 г. 743
— Ведомость о высылке работников и рекрут по губерниям . 697
— Ведомость о количестве мастеровых людей по губерниям . 700
— Ведомость о количестве работных людей и денег на их содержание . . . . . 720—721
— Ведомость разверстки хлеба и рекрут по губерниям 720
— Ведомость распределения дополнительных работников . . 718
— Ведомость на отпуск продовольствия Генеральному штабу . 731
1711 января 24. Роспись волжских судов . . . . . 678—679
— января (первые числа). Ведомость о присылке огородников в Петербург 683
— февраля 12. Письмо А. В. Макарова к Ф. П. Поликарпову . 755
— . . . Доклад о незаконных действиях Ф. В. Шидловского . . 748—749

УКАЗАТЕЛЬ ЛИЧНЫХ ИМЕН[1]

Август II, король польский, курфюрст саксонский, письма к нему и договоры с ним — 53—54, 86—88, 188, 189, 226, 240—242, 249—251, 274—276, 276—278, 304—305, 359, 381, 382, 386, 387, 406, 411—412, 431—432, 457 — 460; о нем — 9, 16, 31, 35, 37, 48, 53, 54, 61, 84—90, 92, 144, 167, 172, 226, 235, 238, 240—242, 244, 249—251, 257, 264, 265, 274—278, 304, 305, 384, 414, 457, 460, 478, 483—485, 488—493, 495, 496, 498, 510—513, 524, 530, 537, 538, 541, 542, 544, 545, 566, 567, 607, 614, 615, 618, 642, 650, 651, 656, 657, 659, 660, 664, 668, 670—676, 683, 686, 690, 692—695, 707, 715, 727, 739, 748, 752—754, 774—776.

Аврамов Михаил, дьяк — 107.

Агильвий Георг-Бенедикт. См. **Огильви** Георг-Бенедикт.

Агмет — хан. См. Ахмед III, турецкий султан.

Адамов Матвей, солдат — 28, 87—91, 485, 533.

Айгустов (Августов) Савва Васильевич, полковник, затем генерал-майор — 104, 567, 631.

Алабердеев Семен, царский конюх — 341, 351, 655, 719, 723.

Аларт (Алярт, Галарт) Людвиг-Николай, барон, генерал — 248, 442, 443, 627, 768, 773.

Александр Арчилович, царевич имеретинский, генерал-фельдцейхмейстер, письмо к нему — 258; о нем — 42, 258, 686, 687, 710, 711.

Алексеев Иван, солдат — 306.

Алексей Михайлович, царь — 11, 468, 613.

Алексей Петрович, царевич, письма к нему — 54, 226, 280—281, 422—423; о нем — 11, 49, 54, 226, 281, 423, 488, 511—513, 649, 654, 694, 707, 721, 726, 730, 735, 757.

Аленин Степан. См. **Оленин** Степан.

Алефельд (Алефелт) Ганс-Адольф, датский министр — 704, 705, 741.

Али-паша, великий визирь — 239, 263, 660—662, 666, 667.

Али-Чорли, великий визирь — 667.

Алсуфьев. См. **Олсуфьев** Матвей.

Альфендель, шведский полковник — 349.

Аминев, шведский полковник — 619.

Аничков, майор — 586.

Анкерстиерн (Анкерштерн), барон, шведский адмирал — 30, 480—482, 585, 589, 595, 631, 710.

Анна, английская королева, ответная речь на ее грамоту — 34; о ней — 75, 134, 487, 515, 530, 538, 588, 669.

Анна Ивановна, царевна, дочь царя Ивана Алексеевича («племянница») — 161—168, 183, 270, 311—316, 333, 334, 406, 580, 596, 606, 625, 626, 647, 684, 685, 691, 709, 713, 715.

Анна Петровна, царевна, дочь Петра I — 120, 193, 317, 580, 625.

Аннибал ди Капуа, папский нунций в Польше — 694.

Антон-Ульрих, герцог брауншвейг-вольфенбюттельский, его письмо — 694; о нем — 694, 757.

Анучин, прапорщик — 592.

Апелгрен (Апельгрейн), шведский полковник — 514.

Апраксин Александр Петрович, граф, поручик, сын казанского губернатора П. М. Апраксина — 714.

Апраксин Андрей Матвеевич, комнатный стольник — 271, 691.

[1] В Указатель включены имена лиц из текста и примечаний, причем не только в том случае, когда в тексте полностью указаны имя, отчество и фамилия лица, но также и тогда, когда о нем говорится иносказательно, или когда фамилия опущена (напр., «племянница», т. е. царевна Анна Ивановна).

Указатель составлен Е. А. Яновской.

Апраксин Петр Матвеевич, казанский губернатор, его ведомость — 678, 679; письма и указы ему — 169, 192, 224, 245, 246, 291—294, 310, 330, 339, 342, 343, 370, 381, 395, 399, 400, 425, 436, 441, 446, 450, 451; о нем — 42, 82, 169, 191, 192, 246, 293, 307, 329, 340, 364, 366, 394, 399, 400, 425, 440, 446, 536, 608, 623, 652, 653, 677—679, 698, 714, 732, 735, 751, 758, 767, 773.
Апраксин Федор Матвеевич, граф, адмирал, его письма, реляции и доношения — 184, 185, 517, 531—533, 538—540, 564, 565, 568, 569, 574, 575, 580, 591, 592, 595, 597—599, 601—603, 617, 618, 644, 715; письма и указы ему — 55, 76, 77, 84—85, 99—102, 105, 106, 113, 118, 119, 123, 129—132, 137, 138, 140—141, 146, 148—150, 155, 156, 158, 159, 175, 176, 180, 181, 209, 210, 217, 280, 292, 295, 308, 325, 341, 352, 357, 388, 439, 502, 583, 653, 654; о нем — 38, 40, 43, 56, 76, 77, 84, 93, 99, 102, 106, 113, 116, 119, 121, 125, 128—131, 133, 138, 141, 142, 146, 149, 151, 155, 159, 160, 174, 176, 180, 190, 196, 204, 205, 209, 230, 246, 271, 280, 338, 341, 344, 367, 388, 430, 436, 446, 453, 498, 502, 503, 515—517, 523, 528, 531—535, 538, 539, 542, 547, 548, 561, 563—566, 568, 574, 579—588, 590, 591, 593—604, 610—614, 617—619, 622, 624, 626, 631, 633, 639, 644, 655, 686, 691, 693, 708, 715, 723, 737, 747, 749, 769, 774, 776.
Арескин. См. **Эрскин (Арескин)** Роберт Карлович.
Аристов Михаил, капрал — 392.
Армфельд Карл-Густав, шведский генерал — 712.
Аргейм (Аргем), майор — 342, 343.
Арсений, сербский патриарх — 759.
Арсеньев, полковник — 213.
Арчил II Вахтангович, грузинский (имеретинский) царь — 307, 329, 364.
Асперов, полковник — 603.
Астафьев (Остафьев) Матвей, полковник — 592.
Ахмед III, турецкий султан, письмо его — 497—498; грамоты ему — 233—236, 383, 384; о нем — 33, 41, 44, 234—240, 263, 267, 488, 497, 506, 510, 661, 664, 666, 714, 759, 768.
Аюка, калмыцкий хан — 245, 446, 677.

Баишев Василий, житель Солдатской слободы с. Преображенского — 708.
Баклановский (Боклановский), Семен Иванович, денщик Петра I — 141, 546, 591, 592, 595, 601.
Балк Федор Николаевич, бригадир, затем генерал-майор, вице-губернатор Риги, письма ему — 407—409, 413, 433—434; о нем — 59, 211, 408, 409, 415, 433, 518, 634, 754, 762.
Балтаджи Мегмет-паша (Мегмет-паша), великий визирь — 753, 768, 769.
Балюз де, французский посланник в Москве — 614, 656, 658.
Бандон, инженер — 37.
Барка Лука — 770.
Барка Николай, переводчик, брат Луки Барка — 770.
Баскаков Петр Ермолаевич, ведал Медным денежным двором в Москве — 683.
Батурин Борис Миронович, полковник, участник восстания на Дону — 175, 498, 611.
Беземакер (Беземакар), участник военного суда над капитан-поручиком Д. Крузе и боцманматом Г. Янсеном — 611.
Безенваль Жан-Виктор, французский резидент в Польше — 657, 659, 660.
Безобразов, полковник — 708.
Бекман Иван (**Бекман** Ян), капитан-командор, англичанин на русской службе — 502.
Беляев, солдат — 397, 749.
Бергшнейдер, майор — 731.
Бердяев, поручик — 478.
Беренс (Беремс, Бернс) Яган-Яков, нарвский лекарь — 605, 609, 680.
Беринг Витус (Иван Иванович), поручик, затем начальник первой камчатской экспедиции — 586, 587, 593, 598.
Беркгольц (Беркхольц, Бергольц) Вильгельм, генерал-майор, его предложения — 539; о нем — 148, 155, 159, 175, 190, 209, 528, 539, 548, 563, 564, 591, 592, 597—599, 601—603, 611, 622, 624, 634.
Бернсдорф (Бернсторф, Берендорф), ганноверский министр — 14, 157, 207, 209, 469, 651.
Берх Марк, фон, поручик — 231.
Берчини, граф, венгерский генерал — 546.
Бетуль, шведский подполковник — 519.
Биберштейн Иоанн-Август, фон, маршал, прусский посланник в России — 644.
Бибиков, подполковник — 474.
Бидлоо (Бидле) Николай, лекарь — 368, 605, 735.
Бирит (Бирид), капитан-поручик — 149.
Блюруй Ян, участник военного суда над капитан-поручиком Д. Крузе и боцманматом Г. Янсеном — 611.
Бобрищев (Бабрищев), адъютант — 121.
Богданов Федор, подьячий — 748.
Богдан Хмельницкий, украинский гетман — 11, 467, 468.
Бойль Чарльз, английский государственный секретарь — 489, 649.

Боклановский. См. **Баклановский** Семен Иванович.
Бонаковский, генерал — 546.
Боур Родион Христианович, генерал-лейтенант, его донесение—730; письма к нему — 328, 333, 350—351, 362, 427; о нем — 133, 229, 307, 333, 342, 343, 345, 361, 363, 401, 427, 499, 500, 502, 585, 627, 703, 708, 720, 721, 728, 730, 761.
Боуршильд, шведский генерал — 659.
Боцис (Бочес) Иван Федосеевич, начальник галерного флота, шаутбейнахт, письма ему — 119—120, 210; о нем — 23, 35, 118—120, 210, 474, 496, 564, 573, 574, 577, 579, 580, 587, 634, 639.
Брант Исаак, поручик морского флота—527, 570, 571, 594.
Брант Яков, штурман, затем капитан—263, 688.
Брауз, польский генерал-лейтенант—53.
Брегшнейдер, майор — 731.
Бредихин Кондратий, денщик — 337, 340.
Брильи, де (**Брыль, Бриль**) Андрей, подполковник, инженер, затем генерал-лейтенант — 37, 60, 520, 539, 563.
Броун (Броум) Ричард, корабельный мастер, письмо ему — 171, 172; о нем — 172, 426, 437, 609, 644.
Брюс Роман Вилимович, генерал-майор, петербургский обер-комендант, его предложение — 539; грамоты и письма ему — 205, 206, 318—320, 345, 353; о нем — 206, 210, 320, 329—331, 351, 353, 496, 528, 539, 547, 548, 563, 564, 603, 624, 626, 627, 632—634, 711, 724.
Брюс Яков Вилимович, генерал-лейтенант, письмо его — 736, 737; письма к нему — 255, 256, 260, 261, 379; о нем — 42, 172, 256, 272, 342, 343, 361, 379, 400, 450, 609, 655, 685, 728, 736, 768, 773.
Буденштетер Фалтин, служитель рижской ратуши — 759.
Буден-Элгоф Константин (Костянтин), подполковник — 38.
Буженинов Моисей, житель Солдатской слободы с. Преображенского — 708.
Бук, генерал-майор — 280, 655, 693.
Бунаков Иван Петрович, стольник — 391, 745.
Бунакова, жена стольника И. П. Бунакова — 745.
Буртик Ян, поручик датского флота — 630.
Бутурлин Иван Иванович, «второй» или «меньшой государь», судья Приказа земских дел, письмо к нему — 191; о нем — 223, 271, 307, 310, 326, 368, 623, 691, 706—708, 715, 735.
Бутурлин Иван Иванович, генерал-майор — 216, 281, 644, 693, 710, 711, 740.
Бутхер, резидент Августа II в Гданске—414.
Бухавецкий Михаил, денщик — 112.
Буш Иван Алферьевич, полковник, затем генерал-майор — 38, 205, 633, 634.

Валович Марциан. См. **Волович** Марциан.
Вальронд (Валрант, Варлант) Ян, капитан, патент ему — 452; о нем — 610, 611, 773.
Василевский Яган-Ионус, родственник Екатерины Алексеевны, жены Петра I — 253.
Васильев см. **Снельгроф** Вилим.
Васильев Андрей — 771.
Ватранг Густав, шведский вице-адмирал — 357, 358, 711, 726.
Вахонин Василий, солдат — 362.
Вахтмейстер (Вахмейстер) Фриц, барон, шведский полковник — 712.
Вебер, Христиан-Фридрих, секретарь ганноверского посла — 691.
Вейде Адам Адамович, генерал, письмо к нему — 335; о нем — 335, 351, 655, 656, 685, 686, 691, 710, 718, 722, 723.
Вейсброд Людвиг-Христиан, секретарь английского посольства в Москве — 616, 649, 656, 691, 710, 737.
Велецкий, полковник гадяцкий — 10.
Веллинг (Велинг), шведский генерал—636, 640.
Вельяминов Родион, офицер — 236, 239, 240, 242, 244, 251, 257, 662, 665.
Вельяминов Федор, полковник—451, 452.
Вельяминов-Зернов (Вельминов), Федор, майор, адъютант Б. П. Шереметева — 117, 118, 579.
Вельяшев Федор, денщик — 366.
Веревкин Иван, солдат, курьер Петра I — 142, 155, 159, 536, 601.
Верникий, фон, капитан — 605.
Вертерн, граф, польский министр — 725.
Веселовский Авраам Павлович, переводчик, затем дипломат — 334, 715, 717.
Веселовский Яков, управитель военного суда — 714.
Веснин Михаил, денщик Б. П. Шереметева — 114, 171, 173.
Вессель Генрих **(Вессель А.)** — участник военного суда над капитан-поручиком Д. Крузе — 611.

Вестов, подполковник — 74, 84, 526, 529, 537.
Вестов (Вестгоф) Павел Павлович («великобританский архиерей»), владелец завода — 191, 194, 364, 623, 625, 734.
Вечеслов (Вечеслав) Федор, солдат, курьер Петра I — 105, 140, 155, 178, 210, 249, 391, 394, 591, 595.
Вибе (Выбе, Выбей) Геренс, корабельный мастер («тимерман»), указ ему — 527—528; о нем — 71, 526, 527.
Вибе (Выбе), Детлов, датский министр— 30, 479, 480, 558, 559, 634, 635, 638, 640, 704, 705.
Видман (Видеман), генерал-майор — 676.
Вилимовский (Виллемовский) Фридрих, капитан, участник военного суда над капитан-поручиком Д. Крузе и боцманматом Г. Янсеном — 610, 611.
Виль Крестьян-Балтазар, доктор — 173, 579, 609, 680, 689, 709.
Вильбоа Никита (Франц) Петрович, подпоручик, письмо к нему — 195; о нем — 191, 195, 622, 625, 626.
Вильчек Гейнрих-Вильгельм, императорский посланник в России—716.
Виниус Андрей Андреевич, думный дьяк, его письмо — 649; письмо к нему — 225; о нем — 62, 223, 331, 467, 521, 649.
Виниус Андрей Денисович, заводчик — 716.
Витворт (Витфорт) Чарльз, английский посланник в России — 34, 75, 134, 467, 487—489, 510, 515, 520, 528—530, 566, 588, 616.
Витинггоф Герман-Фридрих, лифляндский дворянин — 372.
Витте Герман, секретарь рижского магистрата — 759.
Вишневецкий Михаил, князь, литовский великий гетман — 274, 275, 493—495, 692.
Вишневецкий Януш, князь, краковский воевода — 492.
Владиславич-Рагузинский (Рагузинский) Савва Лукич, купец и финансовый агент, письмо к нему — 422; о нем — 230, 359, 360, 410, 411, 422, 606, 655, 727, 757, 770.
Возницын Прокопий Богданович, дипломат — 759.
Войлошников Петр, солдат — 78.
Войнаровский (Войноровский) Андрей Янович, племянник Мазепы — 506.
Воинов Михаил Алексеевич, дьяк Ин германландской канцелярии — 230, 655.
Волков Борис, переводчик—776.
Волков Григорий, секретарь Посольского приказа — 647, 648, 723.
Волков Яким (Еким), придворный карлик — 213, 271, 691.
Волконский Александр Григорьевич, князь, бригадир, затем генерал-майор — 264, 676, 692, 703.
Волконский (Волхонский) Григорий Иванович, князь, обер-комендант Ярославля, Романова, Углича, Торжка, Бежецка и Твери — 82, 536, 537, 652.
Волович Марциан, маршалок великий литовский — 492.
Вольдемар II (Володимерус), датский король — 728.
Вранц (Врантц), англичанин, поставщик вооружения для русской армии— 760.
Вульф, курьер — 559, 639, 643, 703, 705.
Выбе Геренс. См. **Вибе Геренс.**
Выбе Детлов. См. **Вибе Детлов.**

Гагарин Василий Петрович, князь, стольник, брат М. П. Гагарина — 602.
Гагарин Матвей Петрович, полковник, московский комендант и сибирский губернатор, письма к нему — 61, 107, 112, 141, 156, 246, 251, 269, 270, 289, 290, 296, 307, 318, 320, 321, 323, 324, 329, 333, 336, 337, 340, 343, 364, 366, 369, 380, 392—394, 398, 399, 416, 418, 424, 425, 440, 448, 451; о нем — 43, 107, 112, 141, 156, 213, 223, 246, 269, 270, 272, 289, 307, 318, 321, 322, 324, 326, 329, 364, 366, 369, 380, 393, 394, 399, 418, 424, 440, 448, 451, 570, 573, 574, 602, 691, 701, 702, 709, 710, 715, 750, 773.
Гагдорн (Гагдорф) Ганс, датский резидент в Гамбурге — 640, 741.
Гаксфорд (Гаксфорт) — 274.
Галларт Л.-Н. См. **Аларт Людвиг-Николай.**
Ганеман, купец, иноземец — 360.
Гаук И. К., участник военного суда над капитан-поручиком Д. Крузе и боцманматом Г. Янсеном — 611.
Гацерт, рижский обер-аудитор — 758—759.
Гейдеман Герт, служитель рижской ратуши — 759.
Гейнеш Антон, прапорщик — 38.
Геллем (Гельм) Генрих, капитан, участник военного суда над капитан-поручиком Д. Крузе и боцманматом Г. Янсеном — 611.
Гельхерт, курляндский секретарь — 104, 105, 567.

Геннин (Генк, Георг-Вильгельм де Геннин) Вилим Иванович, майор, затем начальник Олонецких казенных заводов — 329, 416, 417, 462, 716, 754.

Генскин (Геншкин), Яган-Христиан, генерал-лейтенант; о нем — 112, 573.

Георг I Людовик, ганноверский курфюрст, наследник английского престола — 14—16, 157, 207—209, 469, 602, 739.

Георгий Дашков, строитель Троицкого монастыря (Астрахань) — 745.

Георгий, дворник молдавского господаря Михаила Раковицы — 508.

Гербес, секретарь Ф.-Л. Ракочи — 432.

Герсдорф (Герздорф) фон, барон, посол Августа II в Голландии — 541, 725.

Герц (Гериц) Б., тайный советник, ганноверский министр — 14, 157, 207, 209, 469.

Геснер, флигель-адъютант — 731.

Гешев, генерал-майор — 478, 546.

Гибсон Самуил, капитан-поручик, патент ему — 452, 453; о нем — 773.

Гиз Франц — 713.

Гильденштерн, барон, шведский генерал — 85, 280, 544, 651, 693.

Гинтер Иван Яковлевич, генерал-майор — 736.

Гиншель, секунд-майор — 534, 576.

Глазунов Иван, подьячий — 246.

Глебов Федор Никитич, майор, письмо к нему — 393; о нем — 253, 393, 524, 530, 684.

Глебовский Панкратий, майор — 419, 756.

Голицын Алексей Андреевич, князь, боярин — 735.

Голицын Борис Алексеевич, князь, начальник Приказа Казанского дворца, письмо к нему — 270; о нем 223, 270, 307, 329, 364.

Голицын Дмитрий Михайлович, князь, киевский губернатор («князь Дмитрий»), его письмо — 508; письма и указы ему — 82, 223, 338, 363, 367, 368, 390, 397, 420, 430, 447, 507; о нем — 42, 43, 63, 82, 104, 191, 289, 294, 307, 329, 340, 344, 363—365, 390, 400, 430, 447, 506—508, 522, 567, 623, 718, 723, 732, 735, 760, 769.

Голицын Иван Алексеевич, князь, комнатный стольник — 368, 735.

Голицын Михаил Михайлович, князь, генерал-майор, затем генерал-лейтенант, его письмо — 524, 525; письма и указы ему — 70, 77, 123, 124, 217, 218, 263—269, 281, 282, 363, 402—405, 437, 438, 444, 445; о нем — 70, 77, 124, 218, 220, 269, 271, 403, 438, 442, 445, 524, 528, 529, 533, 581, 582, 598, 599, 601, 645, 685, 689, 690, 691, 693, 695, 714, 730, 731, 751, 767, 772, 773.

Голицын Петр Алексеевич, князь, архангельский губернатор, его письма и доношения — 522, 523, 526, 527, 536, 571, 572, 623, 624, 699—701, 713, 733—735, 747, 750, 751; письма и указы ему — 43, 71, 72, 107, 110, 273, 321, 339, 340, 365, 367, 370, 371, 395, 449; о нем — 42, 63, 72, 73, 81, 82, 107, 110, 111, 223, 273, 289, 294, 307, 321, 329, 340, 344, 440, 505, 522, 526—528, 536, 570—572, 623, 699, 713, 733, 734, 747, 750.

Голицын Федор, князь — 272, 691.

Голицына Анастасия Петровна, княгиня, урожденная Прозоровская — 735.

Головин Автомон Михайлович, генерал — 710, 711.

Головин Иван Михайлович, полковник, кораблестроитель («бас») — 80, 535, 749.

Головин Матвей Алексеевич, стольник, судья Ямского приказа, письмо к нему — 420; о нем — 400, 420, 713, 751, 756.

Головин Федор Алексеевич, дипломат, «министр» — 618, 759.

Головкин Александр Гаврилович, сын Г. И. Головкина, переводчик, затем дипломат — 485, 511.

Головкин Гавриил Иванович, граф, начальник Посольского приказа («государственный канцлер»), письма и доношения его — 480, 481, 484, 485, 507, 510—512, 514, 520, 522, 549—552, 559, 560, 570—572, 614, 615, 624, 635—637, 639—643, 650, 651, 658, 659, 662—665, 681, 682, 686, 705—707, 710, 711, 722, 723, 740—743, 747, 765—767, 772, письма и указы ему—47—51, 58, 60, 61, 190, 330, 350, 353, 354, 365, 366, 483, 495, 496, 508, 558, 559, 614, 637—639, 651, 652, 660, 703—705, 724, 725, 741, 742, 746, 747, 769; о нем—12, 21, 31, 33, 47—50, 53, 58, 61, 69, 88, 95, 110, 181, 226, 227, 232, 247, 272, 297, 326, 350, 354, 356, 376, 394, 396, 422, 423, 429, 480, 481, 483—485, 488, 489, 495, 507, 508, 510—515, 517, 520, 522, 537, 541, 547, 549, 552, 558, 559, 570, 571, 605, 608, 614, 615, 618, 623, 635, 637, 639, 641, 643, 646, 650, 651, 658—660, 662, 664, 665, 677, 680, 681, 686, 694, 702, 703, 705. 707, 710, 715, 718, 722, 724—726, 740—742, 746, 747, 752, 757. 765, 766, 769, 772.

Головкин Иван, боярин — 47, 509.

Головкин Иван Семенович, боярин, постельничий царя Федора Алексеевича — 48, 509.

Головкины, боярский род — 509.
Гольц, тайный советник, русский резидент в Саксонии — 414, 754.
Гольц Генрих, барон, фельдмаршал-лейтенант — 103, 113, 114, 325, 334, 341, 351, 489, 540, 566, 575, 677, 690, 714, 715, 719, 723, 752.
Гордон Александр, генерал-майор — 407—409, 752.
Горчаков Петр, князь, подполковник — 171, 608.
Горчакова Марья, княгиня, вдова подполковника Петра Горчакова — 171.
Горячкин Кузьма, посадский человек г. Курска — 103.
Гошка, артиллерийский офицер — 416, 754.
Грабе (Грабий) Отто, датский премьер-министр — 482, 635, 651, 704.
Гревс Рихард, майор — 534.
Греков, подполковник — 689.
Греков (Грецов) Афанасий, поручик — 393.
Григоров Мисаил. См. **Мисаил Григоров,** келарь Троице-Сергиева монастыря.
Григорьев Матвей, купец — 572.
Грис Маркус, морской офицер — 587.
Гробников Яков, солдат — 576.
Грот Ян, «квартирный господин» рижского магистрата — 759.
Грунт (Грунд) Георг, датский посланник в России — 21, 473.
Гулиц (Гулц) Каспар, псковский комендант — 563, 567, 576, 589, 630, 680, 721.
Гунденлев (Гюльденлеве, Гулденлев) Христиан, граф, датский адмирал — 637, 638, 651, 652, 703—705, 746.
Гутфель (Гутвель) Карл, английский купец — 572, 698.
Гюйссен (Гизен) Генрих, барон, воспитатель царевича Алексея Петровича — 687, 719.

Дальберг Эрик, шведский генерал-губернатор Риги — 655.
Данилов, капрал — 423.
Данилов (Денилов) Венедикт Антипьевич — 320, 323, 392, 712, 745.
Дашков Алексей Иванович, русский резидент при гетмане Сенявском — 324, 484, 714.
Дашков Георгий. См. **Георгий Дашков,** строитель Троицкого монастыря.
Девис, «канцляр» А. Д. Меншикова — 473.
Де-Дьюит (Дедют) Алексей-Симон, полковник — 677.
Дезальер (Дезалер, Дезаллерс), маркиз, французский посланник в Константинополе — 657, 659, 667.
Дельден (Делдин) фон, Вилим Вилимович, полковник — 712.
Денгоф (Денов, Деноф, Дыноф) Станислав, граф, мечник коронный, маршалок генеральной конфедерации чинов Речи Посполитой — 266, 275, 491, 513, 665, 690, 692.
Денисов Дмитрий, солдат — 74, 75, 530.
Деншев, вахмистр — 731.
Джиованни Корнелио, венецианский дож, грамота ему — 427—429.
Дзялинский (Дзялынский) Томаш, хелминский воевода — 493, 495, 513.
Дионисий Жебокрицкий, епископ луцкий — 484.
Дмитриев Константин, курьер, его записка — 770—771; о нем — 770.
Долгорукий Александр, князь, капитан — 248, 260, 273.
Долгорукий Василий Владимирович, князь, подполковник, затем генерал-майор, его доношения и письма — 524, 530, 531; письма к нему — 69, 70, 73—76, 253, 254, 311, 317, 341, 351, 357, 358, 421, 439, 440, 441; о нем — 69—71, 74, 149, 158, 254, 311, 341, 351, 358, 393, 421, 440, 442, 451, 524, 525, 528, 530, 598—602, 612, 680, 709, 723, 726, 757, 767.
Долгорукий Василий Лукич, князь, посол в Дании, его письма — 481—483, 558, 559, 637, 638, 651, 652, 703—705, 741, 742, 746, 747, 772; письма и грамоты ему — 30, 31, 213, 214, 480, 481, 511, 549—552, 559, 560, 570, 571, 635—637, 639—641, 641—643, 650, 651, 658, 659, 705, 706, 740—743, 747, 762—765, 772; о нем — 31, 34, 35, 110, 300—302, 479—481, 483, 511, 519, 547, 549, 552, 570, 571, 634, 637—639, 641, 643, 650, 651, 740, 742, 747, 762, 763.
Долгорукий Григорий Федорович, князь, дипломат, чрезвычайный и полномочный посол в Польше, письма и пункты его — 490, 491, 492—496, 511, 512, 513, 614; письма и указы ему — 34, 35, 54, 72, 181, 232, 305, 306, 413—416, 438, 445 484, 485, 495, 496, 510, 511, 512, 514, 614, 615, 662—664, 707, 752; о нем — 35, 54, 62, 72, 83, 181, 232, 304, 402, 404, 412, 413—416, 437, 438, 445, 484, 485, 488—492, 510—513, 520, 550, 614, 648, 662, 686, 692, 707, 752, 753, 767, 768, 773.
Долгорукий Лука Федорович, князь, судья Казенного приказа — 496.
Долгорукий Петр, князь — 272.
Долгорукий Яков Федорович, князь, генерал-кригс-комиссар, его

письмо — 592, 593; о нем — 591, 592, 625, 710, 711.
Домской, польский вельможа — 492.
Донель (Дунель) Иоганн-Иустин, лейб-медик Петра I — 173, 609.
Дрентель (Трендель, Трентель) Францышек, паж А. Д. Меншикова — 59, 191, 203, 518, 609, 610, 624, 630.
Дубасов Михайло, гренадер — 45.
Дубровин, капитан, его письмо — 653, 654; о нем — 652, 653.
Дукер, шведский полковник — 600.
Думашев Ларион, копорский комендант, письма и указы ему — 69, 70, 72, 73, 83, 88, 89, 102, 120, 132; о нем — 70, 73, 74, 83, 89, 91, 102, 116, 117, 120, 121, 124, 126, 132, 134, 136, 401, 497, 500, 524, 528, 529, 537, 544, 549, 562, 581—583, 588, 596.

Егоров Алексей, дворовый К. А. Нарышкина — 263.
Екатерина Алексеевна, жена Петра I, письма к ней — 120, 193, 317; о ней — 120, 193, 253, 317, 561, 578, 580, 623, 625, 683, 684, 735.
Екатерина Ивановна, царевна, затем герцогиня Мекленбургская — 567, 580, 606, 625, 647.
Екиматов-Писарев. См. **Скорняков-Писарев Г. Г.**
Елагин, денщик — 358.
Елизавета Петровна, царевна, дочь Петра I («четверная лапушка») — 120, 193, 317, 580, 625, 709.
Ельчин Иван, владелец сельца Осуска — 653.
Ершов Василий Семенович, судья, затем московский вице-губернатор, его письмо — 569; письма к нему — 106; о нем — 106, 566, 569, 683.

Жаксон К., английский посол в Стокгольме — 744.
Жебокрицкий Дионисий. См. **Дионисий Жебокрицкий**.
Желябовский, денщик Б. П. Шереметева — 96, 562.
Жуков, денщик П. М. Апраксина — 436.
Жураховский, генеральский есаул — 10.

Заборовские, дворянский род — 612.
Заборовский Алексей Ефремович, полковник, письмо к нему — 176; о нем — 176, 177, 203, 584, 599, 605, 609, 624, 626, 628, 630.
Заборовский Василий Васильевич, ландрихтер — 612.
Заборовский Иван Васильевич, комнатный стольник — 612.
Заранек, польский генерал — 498.
Зиновский Михаил, солдат — 390.
Злотковский, секретарь канцлера литовского Радзивилла — 492.
Зотов Василий Никитич, полковник, нарвский комендант, его письма — 499—502, 525, 526, 561, 562, 585; письма и указы ему — 18, 39, 71, 96. 97, 133, 154, 434; о нем — 18, 36, 39, 71, 97, 98, 133, 136, 154, 253, 261, 306, 496, 470, 499—501, 525, 534, 537, 561—563, 585, 589, 601, 684, 702.
Зотов Никита Моисеевич, думный дьяк, учитель Петра I («князь-папа»), письмо к нему — 221; о нем — 46, 120, 124, 191, 193, 221, 272, 504, 580, 624, 646, 691.
Зубов Алексей Федорович, художник-гравер — 520, 528, 691.
Зыбин, русский комиссар в Польше — 735.
Зыбин Алексей, денщик — 147, 261, 358.
Зыбин Ефим, обер-комиссар в Лифляндии — 371, 372, 500, 501, 735.
Зылеев Захар, солдат — 341.

Иван III Васильевич, великий князь — 509.
Иван IV Васильевич (Грозный), царь — 759.
Иван V Алексеевич, царь, брат Петра I — 509, 567, 580, 606, 691, 719.
Иваницкий Карл, полковник в шведском плену — 712.
Иваницкий (Эваницкий, Ываницкий), полковник и бригадир, указ ему — 261; о нем — 257, 261, 262, 299, 306, 680, 688, 702, 703.
Иванов Автомон Иванович, думный дьяк Поместного приказа — 647, 753.
Ивановский, полковник — 182, 616.
Ийдеман Герт. См. **Гейдеман** Герт.
Иефиманов Никита. См. **Нефиманов** Никита.
Измайлов Андрей Петрович, ближний стольник, посол в Дании — 331, 522, 716.
Измайлов Иван, капитан — 593.
Измайлов Лев Васильевич, капитан — 31, 345, 360, 552, 554, 558, 560, 641, 652, 721, 723, 727.
Индрисов, шведский солдат, его показание — 603, 604; о нем — 603.
Иордан, генерал-фельдцейхмейстер брауншвейг-вольфенбюттельского герцога Людвига-Рудольфа — 303, 560.
Инехов Филипп, капрал — 322, 713.
Иосиф I («цесарь»), австрийский император — 50, 509, 544.
Исаев Илья, купец — 572.

Каверин (Ковелин, Коверин) Григорий Юрьевич, курьер Петра I — 63, 148, 155, 158, 159, 220, 251, 353, 396, 597, 601, 602, 683.
Кантакузин Константин, великий стольник княжества Валахского — 568.
Кантакузин Михаил — 508.
Кантемир Дмитрий Константинович, князь, молдавский (волоский) господарь — 771.
Карамагамет-паша, силистрийский сераскер — 771.
Кардинал Иосиф, гофкурьер датского короля — 600.
Карл VI, австрийский император — 694.
Карл XII, шведский король — 9—11, 29, 35, 36, 44, 45, 48, 234—238, 240, 244, 249, 250, 263—265, 267, 268, 276, 285, 324, 457, 458, 479, 488, 489, 493, 506, 541—543, 545, 559, 600, 614, 615, 638, 651, 656—668, 673, 676, 681, 686—691, 693, 703, 707, 710, 714, 723, 739, 753, 754, 760, 762, 765, 768—770, 772, 773, 775.
Квашнин-Самарин Иван, капитан — 488.
Кезель (Кезиль), майор — 731.
Кейзерлинг Иоганн-Георг, фон, прусский посланник в России — 27, 716.
Келдерман, лекарь — 393.
Келин Алексей Степанович, полковник, комендант Полтавы — 104, 566.
Кенигштейн (Кеникштейн), барон, датский государственный советник — 741.
Кепрюлю-паша. См. **Нуман Кепрюлю-паша (Уман-паша).**
Кизиветр, майор — 731.
Кикин Александр Васильевич, поручик флота, адмиралтейский советник, его письма и доношения — 496, 497, 683, 708; письма и указы ему — 35, 36, 115—117, 121, 124—126, 192, 195, 196, 309, 352, 588; о нем — 36, 76—78, 116, 117, 120, 121, 124, 126, 142, 146, 147, 153, 156, 192, 196, 256, 280, 352, 496, 531, 535, 580, 581, 588, 595, 623, 625, 626, 628, 683, 686, 723.
Киприанов Василий Анофриевич, книгоиздатель — 615.
Киприанов Василий Васильевич, книгоиздатель, автор проекта о публичных библиотеках — 615.
Кирхен (Керхен) Марк Богданович, фон, подполковник, затем генерал-майор, его письма — 498, 529; письма к нему — 39, 40, 74, 83, 121, 122; о нем — 36, 39, 40, 72, 74, 83, 84, 122, 335, 341, 358, 478, 498, 499, 501, 524, 525, 528, 529, 537, 717, 719.
Кишкин Семен Тимофеевич, курьер Петра I — 52, 82, 131, 150, 152, 159, 199, 201—204, 219, 230, 289, 367, 379, 386, 510, 537, 595, 597, 598, 604, 629, 630, 733.
Клейн (Кленков) Михаил, курьер — 31, 483, 643.
Клейс Ганс, «квартирный господин» рижского магистрата — 759.
Клерк, золотарь — 393.
Кливер, лекарь — 592.
Климент XI, римский папа — 694, 768.
Клинкенштерн (Клинкенстрем, Клинштерн) Отто-Вильгельм, секретарь шведского короля Карла XII — 325, 542, 714.
Клодт (Клот) Юргенс, фон, шведский генерал-майор, вице-губернатор Риги — 682.
Ключарь Мелетий, посыльщик молдавского господаря Михаила Раковицы — 508.
Книперкрон (Книпер) Томас, шведский резидент в России — 631, 632, 681.
Кобер, майор — 534.
Кобылин Гавриил, житель Солдатской слободы с. Преображенского — 708.
Ковелин Г. Ю. См. **Каверин Г. Ю.**
Коверуков, курьер Петра I — 394.
Козель Анна-Констанция, фон, «метресса» короля Августа II — 510, 511, 642.
Козенс (Козанц) Ричард, корабельный мастер, письмо ему — 225; о нем — 223, 489, 475, 649, 767.
Козинский, польский шляхтич — 387, 410, 753.
Козлов Роман, алебардщик — 322.
Койет, владелец стекольного завода — 623.
Коковинский Никита, ведал Серебряным денежным двором в Москве — 683.
Кокошкин Иван, тверской комендант — 652, 653, 726.
Кологривов Юрий, караульщик — 246.
Колычев Степан Андреевич, воронежский воевода, его доношения — 23, 24; резолюции на его доношении — 23, 24; о нем — 24, 474, 475.
Коншин Гавриил Пантелеевич, капитан-поручик, его челобитная — 654; о нем — 228, 229, 654.
Копсин Данила, солдат — 78.
Корнелио Джиованни. См. **Джиованни Корнелио.**
Корнилкий Артем, дьяк Приказа Большой казны — 252.
Коровин Ерофей, солдат — 338.
Короткий Наум, посадский человек г. Курска — 103.
Корсаков Я. Н. См. **Римский-Корсаков Я. Н.**
Корсильон де, французский полковник — 231.
Корчмин Василий Дмитриевич, поручик, инженер — 391, 498, 708, 745.
Корякин Герасим, денщик — 425.

Кочюков (Кучюков) Григорий, прапорщик — 350.
Кошелев Денис Леонтьевич, каширский воевода — 654.
Крамер, поручик морского флота, письмо ему — 130; о нем — 130, 584.
Крассау (Красов), шведский генерал-майор — 29, 86, 87, 93, 214, 478, 479, 484, 493, 494, 511, 543—545, 547, 550, 553, 554, 556, 575, 635, 640, 669, 724, 765.
Крок де, русский резидент в Париже, письма и инструкции ему — 657, 658; о нем — 231, 656—658.
Кропотов Гавриил Иванович, бригадир, письмо к нему — 44, 45; его письма — 506, 667; о нем — 85, 143, 264, 505, 506, 541, 542, 591, 594, 667.
Крузе (Крус) Даниил, капитан-поручик — 148, 174, 583, 591, 593, 595—597, 610, 611, 616, 677.
Крюйс (Креус) Корнилий Иванович, вице-адмирал, его письма и доношения — 79—81, 578, 582, 583, 586—588, 593—596, 610, 611, 644, 645; письма и указы ему — 124—126, 133, 142, 146, 147, 152, 153, 174, 175, 182, 193, 231; резолюция на его доношении — 79, 80; о нем — 79—81, 126, 142, 147, 153, 174, 176, 230, 231, 496, 526, 527, 535, 536, 564, 570, 573, 577, 578, 581—589, 591—593, 595, 596, 610, 616, 623, 625, 639, 644, 740.
Кудрявцев Никита Алферьевич, казанский комендант — 653.
Кулембах, генерал-лейтенант, квартирмейстер — 731.
Кундурат, саксонец, специалист по постройке каменных зданий — 699.
Куракин Борис Иванович, князь, подполковник, дипломат, грамота ему — 157, 158; о нем — 14, 16, 17, 207, 469, 489, 513, 543, 602, 651, 691, 694, 738, 766.
Курбатов Алексей Александрович, обер-инспектор Ратуши, его письма и доношения — 648, 698, 699, 738, 739; письма к нему — 224, 309, 330, 381; о нем — 63, 223, 224, 288, 290, 307, 329, 364, 400, 522, 523, 647, 648, 698, 708, 738, 751.
Курбатов Петр Васильевич, дьяк Посольского приказа, письма к нему — 624, 686; о нем — 420, 624.
Кучюков Г. См. **Кочюков** Григорий.

Ладыженский Л. К. См. **Лодыженский Л. К.**
Лазарев (Лазорев), капитан — 754.
Ланденберк, обер-фискал — 758.
Лапатинский Феофилакт. См. **Феофилакт Лапатинский.**
Лаптев, капитан-поручик — 59.
Ласси (Лессий) Петр Петрович, граф, полковник — 612.
Латышев Федор, дворовый обер-коменданта г. Нарвы К. А. Нарышкина — 171.
Лау (Лоу) Теодор-Людвиг, фон, тайный советник, чрезвычайный посол герцога курляндского Фридриха-Вильгельма, его предложения — 161—163, 163—166, 606, 607; о нем — 183, 312, 606, 684, 685, 709.
Левенвольде (Левольд) Гергард-Иоанн, фон, барон, русский уполномоченный («пленипотенциарий») в Лифляндии, наказ ему 372—376; о нем — 58, 260, 354, 356, 371, 372, 426, 427, 517, 687, 688, 726, 735, 758, 761.
Левенгаупт (Левенгопт) Адам-Людвиг, граф, шведский генерал — 231, 335, 655, 656, 687, 710.
Левендаль Вольдемар, фон, барон, датский министр, генерал — 705, 743.
Лент Кристиан, тайный советник, датский министр — 558, 635, 642.
Леонтьев Алексей, поручик, курьер Петра I, его письмо—756; письмо к нему — 417, 418; о нем — 393, 418, 419, 558, 745, 746, 755, 756.
Леопольд, лотарингский герцог, письмо к нему — 385; о нем — 739.
Лещинский Станислав. См. **Станислав Лещинский,** польский король.
Либекер, шведский генерал — 95, 137, 138, 140, 142, 205, 320, 335, 496, 532, 540, 561, 590, 592, 593, 633, 634, 718, 723.
Лив (Лов, Лвов, Львов, Лайве, Лейве, Лев), поручик — 113, 333, 345, 533, 568, 574, 716, 721.
Ливен Гайнс-Гендрик, фон, шведский генерал-майор — 595.
Лигман, майор — 601.
Лилиенштедт (Лилиенстет), посланник шведский в Гамбурге — 741.
Лилиенштерн (Лелеенштерн) барон, шведский генерал-аудитор — 514.
Лиль (Лиллия), шведский капитан — 204, 205, 514.
Линемант Антон, майор — 358, 726.
Линк, майор — 731.
Лит Альбрехт, фон, русский посланник в Берлине — 559, 638, 772.
Лиф (Лив), шведский генерал-майор — 592.
Ллойд Вилим, английский капитан — 738.
Лобанов (Лабанов) Митрофан, участник восстания на Дону — 36, 175, 498, 611.
Лов. См. **Лив.**
Лодыженский (Ладыженский) Леонтий Карпович, стольник — 156.

Луп Даниил, чашник молдавского господаря Михаила Раковицы, его сказка — 507, 508; о нем — 507, 508.
Лупиш Петр, индуктор С. Рагузинского — 727.
Лутковский Илья Ерофеевич, майор, адъютант А. Д. Меншикова — 111, 117, 573, 574, 579.
Львов Иван Борисович, князь, комиссар для надзора за молодыми дворянами, отправленными за границу — 323, 694, 713.
Людвиг, конюх, иностранец — 655.
Людвиг-Рудольф, герцог брауншвейг-вольфенбюттельский, письмо к нему — 303; о нем — 303, 694, 757.
Людовик XIV, французский король, грамота ему — 231, 232; о нем — 520, 614, 638, 657—660.
Люпс (Любс) Иван, голландский купец, его письмо — 727, 728; письмо к нему — 361; о нем — 365, 683, 727, 732, 734.

Маврин Емельян Юрьевич, капитан-поручик, адъютант Петра I, его письма и доношения — 652—654, 726; письма ему — 78, 111, 157, 228, 357; о нем — 78, 111, 157, 228, 357, 531, 534, 537, 572, 577, 652, 653, 726.
Маврокордато (Маврокордак, Шкарлат) Николай, молдавский (волоский) господарь — 667, 771.
Магомет IV, турецкий султан, отец султана Ахмеда III — 239.
Мадонк Самойла, венгерец, специалист по виноградарству и виноделию — 169.
Мазепа Иван Степанович, украинский гетман — 10, 11, 48, 467, 488, 507, 666, 716, 727.
Мазовский, адъютант генерал-майора Р. В. Брюса — 320.
Майдель, шведский генерал, его полк — 603, 604.
Макаров (Макарьев) Алексей Васильевич, кабинет-секретарь, его письмо — 755; письма к нему—473, 474, 569, 608, 609, 748; о нем — 27, 46, 154, 473, 476, 521, 569, 608, 748, 755.
Макеев (Мокеев) Дмитрий, денщик Б. П. Шереметева — 140, 591.
Макридин Иван, солдат, курьер — 401.
Мальборо (Джон Черчилль), герцог, английский министр — 529.
Маляр (Моляр) Анисим, корабельный мастер — 40, 502, 503.
Мануков Семен, прапорщик — 119, 133, 136, 280, 577, 578, 580, 586, 587, 589.
Мануков Федосий Семенович, дьяк канцелярии Поместного приказа, его письмо — 608, 609; письма и указы ему — 75, 106, 171, 181, 388; о нем — 18, 75, 171, 181, 529, 569, 577, 608, 609, 615, 743, 746, 753.
Манштейн (Фанштейн), фон, Эрнст-Себастиан, полковник, затем генерал-поручик, указ ему—134, 150; о нем—134, 136, 151, 158, 586, 588, 589, 598, 599, 600, 602.
Мардвинов Иван, курьер А. Д. Меншикова — 473.
Мария Алексеевна, царевна, сестра Петра I — 272, 691.
Марков Алексей, офицер, курьер — 69, 524, 729, 730.
Мартынов, секунд-майор — 576, 577.
Марфа Матвеевна («царица»), жена царя Федора Алексеевича — 271, 272, 691.
Масальский, князь — 707.
Матасов Мандоле, шведский дезертир, его показания — 603, 604.
Матвеев, полковник — 576.
Матвеев Андрей Артамонович, русский посол в Голландии и Англии, его письма — 724, 725, 762—765, инструкция и письма к нему — 460—462, 542, 543, 765—767; о нем — 134, 245, 272, 353, 462, 487, 510, 530, 541—543, 588, 640, 641, 669, 677, 723—725, 741, 744, 762, 763, 765.
Матвеев Иван, житель Солдатской слободы с. Преображенского — 708.
Матвеева, жена Андрея Артамоновича Матвеева — 694.
Матюшкин Михаил Афанасьевич, майор, письмо его—754, 768: письма к нему—416, 420, 421, 423, 442; о нем — 400, 421, 423, 437, 442, 754, 757, 768.
Мегмет-паша. См. **Балтаджи Мегмет-паша.**
Меер, датский генерал-адъютант — 652.
Мезе Францишек, венгерец, специалист по виноградарству и виноделию — 169.
Мейерфельд (Меэрфелд) Арвид-Аксель, шведский генерал-майор — 387, 410, 514, 644, 693, 710, 740, 741.
Менчинский, подскарбий коронный — 266, 690.
Меншиков Александр Данилович («светлейший князь», «главнокомандующий», «принц»), князь, генерал-фельдмаршал, его письма и доношения — 143—145, 505, 612, 749; письма и указы ему — 43, 44, 51, 57, 85, 86, 89, 90, 92, 93, 103—105, 111, 112, 117, 142—145, 147, 191, 210, 256, 257, 329, 334, 335, 338, 339, 346, 351, 393, 394, 398; о нем — 20, 38, 43, 45, 52, 57, 89, 90, 92, 104, 105, 114, 117, 137, 147, 154, 162, 179, 243, 257, 281, 289, 293, 294, 302, 312, 325, 340, 344, 346, 357, 394, 397, 426, 434, 442, 443, 473, 484, 489,

505, 508, 509, 511—513, 515, 516, 518, 540—542, 544, 546, 550, 553, 561, 566—569, 572, 573, 575, 581, 589, 590, 594, 597, 600, 610, 612, 613, 616, 618, 624, 625, 630, 631, 652, 653, 688, 689, 691, 706, 709, 714, 716, 722, 723, 726, 730, 731, 754, 760, 769, 772.

Меншиков Гавриил Авдеевич, подпоручик, корабельный мастер, его донощение — 749; письма к нему — 169, 170, 397; о нем — 170, 171, 365, 608, 644, 732, 749.

Меншикова Дарья Михайловна, княгиня, жена А. Д. Меншикова — 568.

Мещерский Василий, князь, полковник — 502.

Мисаил Григоров, келарь Троице-Сергиева монастыря — 390, 745.

Михайлов Петр (ПетрI) — 475, 535, 574, 577, 608.

Михалев Максим, подьячий — 61.

Моро де Бразе Жан-Николай, бригадир, француз на русской службе, автор «Записок»—769.

Муга, духовный курфюрст италийский—764.

Мурат Карл, шведский пленный — 712.

Мурзенков Моисей, полковник — 135, 585, 589.

Мурзин Прокопий, поручик — 172, 247, 405, 752.

Мурзина, мать поручика Прокопия Мурзина — 405, 752.

Мусин-Пушкин Иван Алексеевич, судья Монастырского приказа, его письма—732, 755; письма к нему — 61, 62, 134, 182, 365, 390, 391, 410, 417, 462; о нем — 62, 364, 391, 417, 462, 588, 615, 624, 685, 732, 745, 749, 755, 776.

Мустафа II, турецкий султан — 233, 236.

Муханов Ипат Калинович, поручик флота, письмо к нему—203; о нем—141, 196—198, 203, 595, 625, 626, 628—631.

Мюкс Самуил, купец, иноземец — 572.

Най (Ной) Осип, корабельный мастер — 23, 225, 439, 475, 649, 767.

Нартов Андрей Константинович, механик, заведовал токарной мастерской Петра I — 712.

Нарышкин Александр Львович, двоюродный брат Петра I, его письмо — 695; письмо к нему — 281; о нем — 271, 281, 691, 694, 695.

Нарышкин Иван Львович, двоюродный брат Петра I, его письмо — 695; письмо к нему — 281; о нем — 272, 281, 694, 695.

Нарышкин Кирилл Алексеевич, оберкомендант г. Нарвы, его письма и донощения — 534, 548, 549, 563, 576, 577, 589, 605, 606, 609, 610, 625, 630, 631, 680, 688, 689, 721, 722; письма и указы ему — 78, 93, 94, 97, 102, 103, 104, 114, 115, 122, 130, 131, 134, 135, 150, 159, 160, 170, 171, 174, 176, 177, 194, 196, 203, 218, 246, 247, 263, 345, 592, 593, 612; о нем — 18, 36, 78, 94—98, 103—105, 114, 122, 131, 132, 135, 137, 150, 152, 160, 169—174, 177, 191, 196, 203, 216, 218, 245, 247, 263, 345, 470, 496, 497, 499, 502, 526, 533, 534, 544, 547—549, 561—563, 566, 575—577, 581, 585, 586, 589, 591—593, 596, 600, 604, 605, 608, 609, 618, 623, 625, 626, 630, 680, 688, 689, 721, 722.

Нарышкин Семен Григорьевич, лейб-гвардии капитан, руководил инженерными работами — 185, 187, 223, 224, 498, 617, 618, 648, 649.

Наталья Алексеевна, царевна, сестра Петра I — 120, 193, 317, 567, 580, 625, 647, 707.

Наум, священник погоста Выдры, Боровского у. — 654.

Недецкий Александр, уполномоченный венгерского князя Ф. Ракочи в России — 618.

Неелов, офицер — 72.

Неклодов Матвей, полковник — 576, 589.

Некрасов Игнатий, атаман, участник восстания на Дону — 234, 237, 666, 677.

Нелединский-Мелецкий Юрий Степанович, стольник — 271.

Нелидов Иван, солдат, курьер — 389.

Нелюбохтин Василий, денщик Петра I — 170.

Немцов Илья, корабельный подмастерье — 427, 759.

Нестеров Матвей, денщик М. П. Гагарина — 141.

Нестеров Степан, волонтер — 86, 652, 653.

Нефимонов Никита, подьячий — 615, 660.

Никитин Даниил, дьяк Сибирского приказа — 750.

Нордек, фон, «квартирный господин» рижского магистрата — 759.

Норов Алексей, капитан — 630.

Носович Григорий, переводчик Посольского приказа — 615.

Ностиц (Ностес) Фридрих-Гартвиг, барон, датский генерал-майор, затем генерал-лейтенант, письма его — 98, 706, 707; письма и указы ему — 59, 83, 153, 154, 178, 211, 216, 409, 410, 753; о нем — 53, 59, 83, 96, 98, 144,

154, 178, 179, 211, 212, 216, 229, 282, 297, 299, 386, 387, 407, 408, 410, 433, 434, 510, 518, 519, 561, 600, 601, 613, 634, 652, 654, 675, 694, 702, 703, 706, 752, 753, 762.

Нуман-Кепрюлю-паша (**Уман-паша**), великий визирь, грамота ему — 239, 240; о нем — 234, 237, 240, 661, 666, 753, 768.

Огильви (**Агилвий**) Георгий-Бенедикт, барон, генерал-фельдмаршал — 675, 676.

Огинский Григорий-Антон, гетман польный литовский — 751.

Озеров Василий, адъютант Петра I — 57, 58, 517.

Оленин (**Аленин**) Степан, полковник — 349.

Олсуфьев (**Алсуфьев**) Матвей, курьер — 361, 364, 368, 380, 732, 738.

Орлик Филипп, бывший генеральный писарь при Мазепе — 234, 237, 506, 666, 771.

Орлов Иван Михайлович, денщик Петра I — 388.

Осипов Василий, прапорщик — 138, 597.

Остафьев М. См. **Астафьев** Матвей.

Остен, генерал-лейтенант — 631.

Остерман Алексей Иванович — 637.

Островский, подполковник — 583.

Острогардин (**Острогордин**) Вечеслав, курьер — 591.

Отто Кристьян Григорьевич, капитан — 23, 474, 475.

Панкратьев Семен, гость, ведал Серебряным денежным двором в Москве — 683.

Парфеньев Сергей, поручик, курьер — 35, 54, 513.

Паскал, комнатный молдавского господаря Михаила Раковицы — 507.

Паткуль, шведский генерал-майор — 728.

Паткуль Иоган-Рейнгольд, лифляндский дворянин, дипломат саксонский и русский — 517.

Патриер, де ла, французский инженер-полковник — 532, 539, 563.

Пашков Егор Иванович, адъютант Петра I, его письмо — 752; о нем — 307, 399, 403, 524, 530, 752.

Пенкин Василий, подьячий Ижорской канцелярии — 106, 569.

Петр II Алексеевич, император — 735.

Петрово-Соловово (**Петров-Соловов, Соловый**) Александр Кузьмич, капитан-поручик, затем капитан-лейтенант — 115, 126, 253, 254, 549, 576, 583, 684.

Пикар Петр, гравер — 568.

Пипер Карл, граф, шведский министр и тайный советник — 318, 321, 322, 324, 335, 336, 350—352, 357, 687, 710—713, 722, 723.

Писарев Иван, курьер — 256, 364, 732.

Пискорский Семен, капитан-поручик, адъютант Петра I, его письмо — 702, 703; письма к нему — 261, 299, 306; о нем — 125, 223, 261, 262, 299, 306, 582, 647, 688, 702.

Племянников Григорий Андреевич, судья Адмиралтейского приказа — 380, 737.

Плесс (**Плессен**), датский дипломат — 558, 650.

Плещеев Федор Федорович, комнатный стольник — 451.

Поликарпов Федор Поликарпович, управляющий Московским Печатным двором, распоряжение ему — 755; о нем — 476, 755, 776.

Полонский Яков Васильевич, генерал-майор, указы ему—31, 90, 91; о нем — 31, 53, 91, 402, 404, 405, 442, 443, 483—485, 498, 510, 514, 752.

Поляков Гавриил, поручик — 83.

Полянский Иван, генерал-адъютант — 270, 271, 715.

Помаскин Богдан, стольник — 732.

Помаскина, вдова стольника Богдана Помаскина — 364, 365, 732.

Понятовский Станислав, генерал-майор, резидент Станислава Лещинского при Карле XII — 411, 546, 661, 664—666, 671, 753, 768.

Попп Матвей, гамбургский торговый агент — 321, 683, 712.

Посечков Михайло, подьячий — 18.

Постников (**Посников**) Петр Васильевич, первый русский доктор медицины — 686.

Потей Л.-К. См. **Поцей Л.-К.**

Потемкин Иван Степанович, фискал, указ ему — 218, 219; о нем — 219, 645.

Потоцкий Иосиф, киевский воевода, амнистия ему — 28; о нем — 92, 113, 143, 411, 478, 479, 506, 542, 546, 575, 594, 664—666, 671, 753, 768, 769, 771.

Потоцкий Стефан, стражник коронный—276, 277, 692.

Поцей (**Потей**) Людвиг-Константин, подскарбий литовский, затем гетман великий литовский — 38, 266, 401, 479, 498, 545, 690, 751.

Прасковья Ивановна, царевна, племянница Петра I — 120, 193, 567, 580, 606, 625, 647.

Прасковья Федоровна, царица, вдова царя Ивана Алексеевича («невестка»)—117, 120, 193, 270—272, 436, 579, 580, 606, 625, 691, 719, 767.

Препендовский, подскарбий коронный— 513.
Прозоровский Борис Иванович, князь, боярин — 223, 271.
Прозоровский Петр Иванович, князь, боярин, судья приказа Большой казны, письмо ему—436; о нем — 223, 252, 307, 436, 683, 767.
Прокопович Феофан. См. Феофан **Прокопович.**
Протасов — 136.
Протопопов Федор, подьячий — 616.
Путятин Тимофей Никитич, князь, полковник, указы ему — 135, 151; о нем — 135, 158, 529, 586, 589, 598, 599, 602.
Пушкин Никита — 712, 745.
Пушкина Акулина, жена Никиты Пушкина — 393, 712, 745.
Пфлуг (Флук, Флюк) Гебгард, генерал-лейтенант — 86, 676.

Раб, датский вице-адмирал — 636, 637.
Равекен. См. **Репкен Андрей.**
Рагузинский Ефим Иванович, племянник С. Л. Владиславича-Рагузинского, ему письмо — 160; о нем— 149, 152, 281, 598, 600, 606.
Рагузинский Савва. См. **Владиславич-Рагузинский** С. Л.
Радзивилл (Родивил), князь, канцлер великого княжества Литовского — 491, 492.
Раковица Михаил, молдавский (волоский) господарь — 507, 508.
Ракочи (Ракоций, Рагоций) Франциск-Леопольд, князь Трансильвании и Венгрии, вождь венгерских повстанцев, письмо к нему — 432; о нем — 92, 143, 478, 545, 546, 594, 707, 760.
Рам Яков, участник военного суда над капитан-поручиком Д. Крузе и боцманматом Г. Янсеном — 611.
Ратлов, камер-юнкер герцога курляндского Фридриха-Вильгельма — 606.
Ратманов Андриан Григорьевич, дьяк Поместного приказа, его письмо — 608, 609; письма и указы ему — 75, 106, 171, 181, 405, 410, 432; о нем — 18, 75, 171, 181, 400, 405, 410, 432, 529, 569, 606, 608, 615, 751, 753.
Ревуйский С.-М. См. **Ржевуйский С.-М.**
Резанов Иов, адъютант Петра I — 363, 364.
Рейншильд (Реншельд) Карл-Густав, барон шведский, генерал-фельдмаршал — 318, 321, 322, 324, 336, 350, 352, 710—712, 722, 723.
Рейс (Рес) Авраам (Абрам, Аврам), голландский капитан-комендор на русской службе, письма и инструкции ему — 81, 108—110, 527; о нем — 71, 107, 110, 394, 395, 526, 527, 536, 552, 570, 571, 583, 594, 623, 713, 746, 747.
Рейс, датский вице-адмирал — 651.
Рейтер Яган, фон, «квартирный господин» рижского магистрата — 759.
Рейц Георгий-Фридрих, фон, лифляндский дворянин — 372.
Ремхин, бригадир — 38.
Ренарт Г., секретарь военного суда над капитан-поручиком Д. Крузе и боцманматом Г. Янсеном — 611.
Ренне (Рен) Иоанн-Эрнест, гофмаршал, чрезвычайный посол герцога курляндского Фридриха-Вильгельма, его предложения — 161—163, 163—166, 606, 607; о нем — 312, 606, 688, 709.
Ренне (Рен, Ренн) Карл-Эвальд, генерал, его письма — 517, 518, 567, 568; письма к нему — 58, 104, 105; о нем — 58, 104, 105, 414, 433, 498, 500, 517, 567, 627, 688, 761.
Ренцель (Ренсель) Самуил, генерал — 82, 83, 297, 627.
Репкен (Рыпкин, Равекен) Андрей, лекарь — 393.
Репнин Аникита Иванович, князь, генерал, его докладные пункты — 347—350; его письма — 477, 478, 627; письма к нему—27, 28, 36, 51, 52, 82, 83, 196, 197, 252, 253, 278, 298, 316, 358, 359, 360, 378, 379, 385, 386, 388—390; о нем — 28, 36, 38, 44, 52, 82, 83, 197, 199, 247, 248, 262, 278, 279, 287, 298, 316, 327, 346, 349, 350, 358—360, 379, 386, 389, 390, 391, 426, 437, 442, 443, 477, 478, 498, 500, 510, 537, 627, 628, 631, 644, 683, 693, 695, 696, 715, 722, 727, 736, 744, 745, 758, 767, 768, 773.
Ржевская Дарья Гавриловна, жена брянского коменданта И. И. Ржевского («князь-игуменья») — 120, 193, 194, 493, 580, 625.
Ржевский Иван Иванович, брянский комендант — 580, 625.
Ржевский Никита Тимофеевич, капитан, полоцкий комендант, его письма — 472—474; письма и указы ему — 20, 22; о нем — 20, 103, 341, 472, 473, 505, 566.
Ржевуский (Ревуйский) Станислав-Матвей, гетман польный коронный, письмо к нему — 665; о нем — 266, 665, 690.
Римский-Корсаков (Корсаков) Яков Никитич, ландрихтер Ингерманландской губернии, затем петербургский вице-губернатор, письма и указы ему — 62, 81, 94, 98, 115, 135, 136, 151, 197; о нем — 62, 94, 97, 114, 115, 136, 151, 197, 256,

521, 544, 547, 549, 562, 585, 588, 596, 600, 612, 633, 686.
Родберг (Родберк) Фердинанд, капитан — 38.
Родостамов Михаил Иванович, дьяк Посольского приказа, письма к нему — 624, 686; о нем — 333, 624.
Розен Ян, царский садовник — 683.
Ромодановская Анастасия Федоровна, жена ближнего стольника И. Ф. Ромодановского — 342, 719.
Ромодановский Иван Федорович, ближний стольник — 342, 719.
Ромодановский Федор Юрьевич, князь, ближний стольник, ведал Преображенским приказом, его письма — 691, 692, 708, 728, 747, 748; письма и указы ему — 190, 224, 228, 229, 271, 272, 308, 331, 332, 342, 361, 391, 395, 396, 417, 419; о нем—190, 191, 223, 229, 271, 272, 307, 308, 329, 338, 342, 364, 396, 419, 622, 623, 625, 654, 691, 707—709, 719, 728, 747, 748, 756.
Роу Никлас, эсквайр, англичанин — 656, 691, 710, 737.
Рошенвилль, капитан — 385.
Рудберх Кристоф, прапорщик — 38.
Румпф Г.-В., голландский посол в Стокгольме, его мемориал — 744.
Румянцов (Румянцев) Александр Иванович, прапорщик, адъютант — 223, 530, 647.
Русинов Василий, дьяк Приказа Большой казны — 252.
Рыбендерг (Рыбендер) Иоганн-Генрих, шведский полковник — 182, 616.
Рыбинский (Ребинский), коронный ловчий, посол Августа II в Константинополе — 513, 667.
Рюйш Фредерик, голландский профессор-анатом — 605.

Сава, молдавский (волоский) маршалок — 507.
Савватеев Иван Прокофьевич, купец, грамота ему — 729, 730; о нем — 729, 730.
Салтыков Алексей Петрович, боярин, судья московского Судного приказа — 271, 691.
Салтыков Петр Самойлович, боярин, смоленский губернатор, письма и указы ему — 211, 212, 221, 340, 371, 396, 400, 436, 441, 449; о нем — 42, 43, 82, 117, 212, 221, 223, 289, 294, 307, 329, 340, 344, 364, 366, 394, 396, 399, 436, 449, 536, 579, 629, 735.
Салтыков Федор Степанович, сын боярина, корабельный мастер, его письмо — 693; письма к нему — 171, 172, 280; о нем — 172, 280, 609, 644, 693.
Салтыковы, боярский род — 579.
Самарин Михаил Михайлович, генерал-цальмейстер, его доношение — 19; о нем — 470, 472, 761.
Самсонжи-ага, турецкий янычар — 770.
Сапега (Сопега) Казимир-Павел-Ян, виленский воевода — 478.
Сафонов (Софонов, Софронов) Степан, курьер Петра I — 60, 211, 216, 269, 270, 272, 318, 364, 369, 440, 734.
Севулы, молдавский (волоский) «надзорщик конского сбора» — 507.
Сегестед Христиан, датский министр — 558, 638, 640, 651, 704, 741.
Семенов Иван, подпоручик — 83.
Сенявин (Синявин) Иван Акимович, поручик, позднее контрадмирал Балтийского флота — 209, 634.
Сенявин (Синявин) Ульян Акимович, обер-комиссар, ведал канцелярией строений в Петербурге, указ ему — 197, 198; о нем — 75, 198, 288, 289, 291, 369, 470, 529, 536, 628, 697.
Сенявская Елизавета-Елена, жена коронного великого гетмана А.-Н. Сенявского — 657.
Сенявский (Синявский) Адам-Николай, кастелян краковский, гетман великий коронный, письма к нему — 243, 324, 421, 422; о нем — 233, 243, 324, 657, 690, 714, 752, 757, 771.
Сергештерн (Сергештен) Езофус, капитан — 38.
Сердюков Михаил Иванович, купец, строитель Вышне-Волоцкого канала — 573.
Сивцов Евстрат, капрал — 154.
Сигизмунд II Август, король польский и великий князь литовский — 354, 355, 725.
Симсон А., капитан, член военного суда над капитан-поручиком Д. Крузе и боцманматом Г. Янсеном — 125, 582, 611.
Синицкий Криштоф, литовский генерал — 275, 692.
Синявин У. А. См. **Сенявин** У. А.
Синявский А.-Н. См. **Сенявский** А.-Н.
Сипягин Осип, капитан — 691.
Скабеев Иван, денщик П. М. Апраксина — 394.
Скавронский Карл Самуилович, брат жены Петра I Екатерины Алексеевны — 684.
Скавронский Федор (Фридрих) Самуилович, брат жены Петра I Екатерины Алексеевны — 684.
Скляев Федосий Моисеевич, капитан, корабельный мастер, письмо к нему — 256; о нем — 256, 475, 497, 686.
Скорняков-Писарев (Екиматов-Писарев, Екиматов) Григорий Григорьевич, капитан-поручик, указы ему —

152, 263, 322; о нем — 130, 151, 152, 322, 341, 584, 585, 600, 606, 719.
Скоропадский Иван Ильич, украинский гетман, письма к нему — 9—12, 63, 359, 360; о нем — 10—12, 67, 331, 447, 467, 522, 523, 716, 769.
Слушка (Служка) Доминик-Михаил, полоцкий воевода — 387, 405, 740.
Смиренный Гавриил, киевский рейтар — 485.
Смирный Степан, солдат — 321, 323.
Снельгроф Вилим (граф Васильев), корабельный мастер — 630.
Сокольников Василий, офицер — 592, 593, 625.
Соловой А. К. См. **Петрово-Соловово А. К.**
Соловьев Дмитрий Алексеевич, обер-комиссар в г. Архангельске, указ ему — 110, 111; о нем — 110, 111, 572.
Сопега К. См. **Сапега Казимир-Павел-Ян.**
Сохинский Василий, подьячий Посольской канцелярии — 354, 361.
Спатарий, посланный мультянского (валашского) господаря — 508.
Стакельберг (Штакельберг) Беренд-Отто, шведский генерал-майор — 514.
Стакенберх (Стапенбек), пастор — 393.
Станислав Лещинский, польский король — 9, 265, 276, 411, 413, 414, 478, 491, 495, 542, 545, 575, 594, 651, 657, 660—663, 665, 666, 671, 674, 681, 689, 753, 754, 768, 769.
Станкеев Петр, офицер — 592.
Стейльс (Стелс, Стельс) Андрей Рихардович, английский купец, владелец порохового завода, его письмо — 737, 738, 760; указы ему — 91, 194, 225, 310, 326, 380; о нем — 91, 191, 223, 251, 255, 256, 269, 307, 310, 326, 329, 361, 364, 380, 545, 623, 625, 649, 683, 685, 691, 715, 727, 737, 759, 760.
Стейнбок. См. **Штейнбок.**
Стельцов, приказчик — 734.
Стертман (Свертман), писарь вице-адмирала К. Н. Крюйса — 585, 586.
Стефан Прибылович, префект московских училищ — 717.
Стефан Яворский — митрополит рязанский и местоблюститель патриаршего престола, его письма — 717, 733; письма к нему — 225, 334, 365; о нем — 62, 223, 225, 307, 329, 334, 336, 364, 390, 649, 717, 718, 732, 733, 755.
Стиернстроле (Стернстрал) Магнус, полковник шведский, комендант Выборга, пункты ему — 184, 185, 204, 205, 618, 631, 632; о нем — 188, 205, 532, 617, 619, 631.
Стирншанц (Стерн-Шильц) Иоанн, полковник, шведский комендант Кексгольма — 320, 711.
Стрешнев Иван Тихонович, полковник, сын Т. Н. Стрешнева — 118, 179, 260, 274, 401, 579, 613, 687, 692, 751.
Стрешнев Тихон Никитич, московский губернатор, письма и указы ему — 63, 103, 116, 122, 136, 137, 146, 179, 180, 212, 213, 221, 230, 290, 291, 307, 310, 322, 323, 326, 334, 337, 338, 344, 367, 368, 370, 395, 400, 411, 418, 419, 423, 424, 430, 431, 440, 448; о нем — 43, 62, 63, 82, 103, 116, 118, 122, 137, 141, 146, 173, 178, 180, 191, 213, 221, 223, 230, 271, 290, 291, 294, 307, 310, 322, 323, 326, 329, 334—337, 340, 344, 364, 366—368, 395, 400, 411, 418, 419, 420, 424, 430, 431, 440, 448, 449, 522, 536, 581, 590, 594, 596, 609, 613, 623, 629, 634, 655, 687, 709, 715, 717, 735, 755, 757, 759, 767.
Строганов (Строгонов) Григорий Дмитриевич, именитый человек, солепромышленник — 17, 272, 470.
Строгановы, солепромышленники — 569.
Строев Иван Петрович, судья Военного приказа — 400, 734, 751.
Строев, обер-провиантмейстер — 734.
Суворов Александр Васильевич — 692.
Суворов Василий Иванович, отец генералиссимуса А. В. Суворова — 692.
Суворов Иван Григорьевич, генеральный писарь — 692.
Суворов Иван Иванович, сын генерального писаря И. Г. Суворова — 273, 692.
Судейкин Любим, генеральный секретарь — 485.
Сукин, подпоручик — 577.
Суморокцкий Иван, дьяк приказа Большой казны — 252.
Суморокцкий, майор — 688.
Суттон Роберт, английский посол в Константинополе — 667.
Суханов Иван, денщик Б. П. Шереметева — 177, 178, 612.
Сущов, урядник, житель Солдатской слободы с. Преображенского — 708.

Тагаринов, подпоручик — 731.
Танеев А. См. **Тонеев** Александр.
Татищев Иван Юрьевич, комендант г. Новгорода и Пскова, письма и указы ему — 57, 58, 73, 76, 91, 336, 344; о нем — 58, 72, 73, 76, 89, 91, 336, 517, 528, 531, 545.
Таубе (Тауб) Г. А., шведский полковник — 600.
Темеркан, капитан молдавской конницы — 507.

Темиров Афанасий, курьер, адъютант Петра I — 424, 425, 430, 431, 559, 637, 643.
Терновский Савва, подьячий Посольской канцелярии — 329.
Терсон, де, инженер-подполковник — 627.
Тимарман Андрей, аптекарь в г. Нарве, иноземец — 605.
Тирион Жирард, капитан, минер — 576.
Толбухин Федот Семенович, полковник, комендант Кроншлота, письма ему — 136; о нем — 136, 586, 589.
Толстая Анисья Кирилловна, тетка Петра I — 120, 193, 580, 625.
Толстой Иван Андреевич, азовский губернатор, его письма и доношения — 40, 41, 503; указ ему — 41, 502; о нем — 40—42, 292, 502, 503, 505, 506.
Толстой Петр Андреевич, дипломат, посол в Турции, его доношения — 660—662, 769; письма и указы ему — 236—239, 770, 771; о нем — 232, 239, 240, 263, 266, 267, 442, 444, 445, 447, 488, 510, 614, 656, 660—662, 664, 666, 667, 672, 683, 688—690, 706, 753, 768—772.
Толстые, дворянский род — 502.
Томаш Ормаш, «надсмотрщик молдавских тюремных дворов» — 507.
Тонеев (Танеев) Александр, курьер Петра I — 73, 74, 143, 145, 161, 289, 290, 296, 473, 606, 609.
Тонзент, английский посол в Голландии — 724.
Торси, де, маркиз, французский министр иностранных дел — 656, 658.
Трейтель. См. **Дрентель** Францышек.
Трубецкой Иван Юрьевич, князь, генерал-майор — 497, 687, 710, 711.
Трубецкой Юрий Юрьевич, князь, сопровождал царевича Алексея Петровича в его путешествии за границу — 226, 489, 511, 512, 649, 694.
Тэйллак Цезарь-Рене, де, датский полковник — 600.

Уваров Илья Иванович, прапорщик, его челобитная — 453; ему — 453.
Удальцов Гавриил, солдат — 338.
Уман-Кепрюлю-паша. См. **Нуман-Кёпрюлю-паша.**
Урбих Иоганн-Христофор, русский резидент в Вене — 321, 694, 707, 713, 734.
Урбих младший — 489, 707, 713, 734.
Ухтомский Тихон, князь, офицер — 592.
Ушаков Андрей Иванович, капитан-поручик, адъютант Петра I, его доношения — 696, 761, 762; указы ему — 287; о нем — 287, 297—299, 327, 328, 341, 345, 426, 427, 429, 433, 434, 437, 443, 647, 695, 696, 702, 715, 761, 769.

Фалькенберх, поручик морского флота — 176, 258, 610.
Фанштейн (Фонштейн), фон, Э. С. См. **Манштейн.**
Фарноль Франц, шведский капитан, его показания — 604; о нем — 604.
Федор Алексеевич, царь — 509.
Федоров Алексей, священник — 712.
Федоров Никита, солдат — 321.
Федоров Семен, прапорщик — 726.
Фелзен, полковник — 98, 562.
Фелкарзан, обер-комиссар — 758.
Феодосий, архимандрит Хутынского монастыря — 717.
Феофан Прокопович, преподаватель и ректор Киево-Могилянской академии — 521, 615.
Феофилакт Лопатинский, архимандрит, ректор Московской духовной академии — 62, 521, 717.
Фердинанд, курляндский герцог, дядя герцога Фридриха-Вильгельма — 168, 607.
Филаделфий, архиерей венецианский — 428, 429.
Фицтум (Вицедом, Фицедом, Фистун) фон Экштедт, обер-фолькенмейстер (сокольничий), камергер и конюший саксонского двора — 85, 86, 88, 90—92, 103, 105, 242, 359, 402, 407—409, 541—545, 550, 566, 567, 615, 638, 641, 656, 710, 716, 727.
Флеминг Якоб-Гендрик, фон, граф, действительный тайный советник, польский генерал, письмо к нему — 257; о нем — 257, 484, 485, 638, 659, 675, 686.
Фливерк Матвей, полковник, затем перновский комендант, его доношение — 707, 708; письма к нему — 194, 253; о нем — 192, 194—196, 253, 259, 584, 585, 599, 624—626, 628, 630, 687, 688, 707.
Флоров Андрей, подьячий Сибирского приказа — 702.
Флоров Михаил, подьячий Сибирского приказа — 729, 730, 750.
Флюк (Флук) Г. См. **Пфлуг Г.**
Фредерик IV, датский король, грамоты ему — 20, 21, 29, 30, 94, 95, 189, 227, 382, 383; о нем — 16, 21, 30, 32, 33, 86, 95, 110, 213, 227, 238, 242, 300—303, 479—483, 485, 486, 530, 537, 538, 541, 549—557, 559, 560, 618, 634, 635, 638—640, 642, 643, 650—

652, 657, 670, 672, 704—706, 740—742, 747, 763—766, 772.
Фрейдер, полковник — 707.
Фридрих-Вильгельм, курляндский герцог, его письмо — 684, 685, 709; письма к нему — 166—168, 182—184, 254, 255; о нем — 103, 104, 147, 161—168, 184, 312—316, 333, 334, 406, 566, 567, 596, 606, 607, 616, 617, 626, 644, 684, 685, 691, 693, 709, 713, 715, 744, 752.
Фридрих-Казимир, курляндский герцог — 607.
Фридрих I, прусский король (ранее курфюрст бранденбургский Фридрих III), письма к нему — 189, 227, 382; о нем — 512, 524, 618, 709, 775.
Фридрих III, курфюрст бранденбургский. См. **Фридрих I,** прусский король.
Фризен (Фриз) Генрих-Фридрих, граф, бригадир — 172.

Хельмс И. А., содержатель школы в г. Риге, автор дневника — 647.
Хетт, бургомистр г. Нарвы — 576.
Хилков Андрей Яковлевич, стольник, резидент в Швеции — 204, 347, 619, 631, 632, 681, 682, 686, 710, 711.
Хитрово Лука, стольник — 756.
Хитрово — 420, 756.
Хмельницкий Богдан. См. **Богдан Хмельницкий.**
Хованский Петр Иванович, князь, боярин, воевода — 271, 691.
Хоненев (Хоненов), подполковник — 213, 291, 699.
Христина, сестра жены Петра I Екатерины Алексеевны — 684.

Цедергельм Иозас, барон, тайный советник, секретарь Карла XII — 258, 318, 336, 687, 710, 711.

Чаплыгин, капитан — 271.
Чекин Федор Гаврилович, полковник и бригадир — 205, 499, 538, 597, 598, 603, 633.
Черкасская Мария Юрьевна, урожденная Трубецкая, жена А. М. Черкасского — 649.
Черкасский Алексей Михайлович, начальник канцелярии строений в Петербурге, зять Ю. Ю. Трубецкого — 226, 649.
Черкасский Михаил Алегукович, князь, боярин — 223, 272, 307, 364.
Чернышев Григорий Петрович, бригадир — 540, 626, 633.
Чертенский Григорий, князь, курьер Петра I — 63, 69, 84, 112, 260, 538, 623, 687.
Черторыльский Василий, князь — 368.
Черчилль Джон. См. **Мальборо (Джон Черчилль).**
Чириков Лука Степанович, бригадир, комендант Риги, указ ему — 427; о нем — 44, 45, 51, 52, 426, 427, 442, 443, 505, 731, 758, 773.
Чичерин Кирилл, судья Поместного приказа — 615.
Чорной, поручик — 28.

Шак, фон, барон, датский посланник — 706.
Шалк Фридрих, майор — 38.
Шанявский (Шенявский) Константин-Фелициан, епископ (бискуп) киявский — 266, 492, 690.
Шапкин Иван, дьяк — 747, 748.
Шапкина, жена дьяка Ивана Шапкина — 395, 747, 748.
Шапошников Козьма, солдат — 338.
Шарлотта-Христина-София, дочь брауншвейг-вольфенбюттельского герцога Людвига-Рудольфа, невеста царевича Алексея Петровича — 281, 422, 694, 707, 757.
Шаумбург (Шомбурх) Отто-Рудольф, граф, генерал-майор — 499.
Шафиров Петр Павлович, тайный секретарь, затем подканцлер, письма к нему — 75, 330, 365, 366; о нем — 271, 312, 374, 485, 514, 530, 537, 546, 600, 616, 624, 631, 635, 691, 698, 709, 736.
Шахер, инженер-подполковник — 627.
Шаховской Юрий Федорович, князь, шут Петра I («князь-папа») — 191, 624.
Шаховской (Шеховской), полковник — 213.
Шаховской (Шеховской), урядник, житель Солдатской слободы с. Преображенского — 708.
Швенцберк Кашкир, подполковник — 38.
Шволберг, поручик морского флота — 527.
Шеин Алексей Семенович, боярин — 271.
Шельтинг (Шелтинг) Вейбрант, голландский капитан на русской службе, патент ему — 391, 392; о нем — 611, 745.
Шембек Станислав, примас коронный — 489.
Шембек Ян, подканцлер коронный, письмо к нему — 664, 665; о нем — 266, 402, 663—665, 690, 695, 752.
Шемякин Степан Васильевич, солдат,

курьер Петра I — 57, 116, 122, 160, 232, 246, 281, 344, 421, 443, 445, 447, 450, 579, 605, 722.
Шепелев Дмитрий, курьер — 132, 135, 151, 195, 215, 229, 253, 336, 359, 362, 446, 448, 449, 498, 599, 600.
Шепер (Шейпор) Людвиг, токарный мастер — 366, 733.
Шерветинов, полковник — 213, 291, 699.
Шереметев Борис Петрович, генерал-фельдмаршал, письма и доношения его — 37—39, 200—202, 758—761; резолюция на его доношении — 37—39, 200—202; письма и указы ему — 45, 52, 59, 60, 95, 96, 98, 99, 113, 114, 117, 118, 138—140, 147, 172, 173, 177, 178, 194, 195, 198, 199, 202, 204, 215, 216, 219, 220, 222, 229, 233, 245, 247—249, 259, 260, 262, 270—274, 279, 297, 298, 327, 328, 346, 350, 361, 362, 371, 392, 401, 405, 406, 426, 429, 433, 437, 442, 443, 449, 450, 563, 681, 682; о нем — 38, 44, 51, 59, 60, 62, 82, 96—99, 116, 118, 122, 130, 131, 140, 143, 144, 146, 153, 166, 173, 176, 178, 191, 196, 198, 199, 201—203, 215, 216, 220, 223, 229, 245, 246, 248, 249, 252, 260, 262, 271, 273, 274, 278, 279, 297, 298, 327, 328, 347—350, 362, 378, 392, 403, 426, 427, 429, 433, 472, 489, 498, 500, 501, 508, 509, 514, 518, 519, 537, 540, 544, 549, 560, 562, 563, 566, 576, 578, 579, 584, 590, 591, 595, 596, 600, 601, 606, 608, 609, 612, 623, 624, 626, 628, 629, 631, 634, 644—647, 649, 655, 680, 681, 683, 687, 688, 692, 693, 695, 702, 715, 722, 726, 728, 735, 736, 744, 745, 751, 758, 761, 767, 769, 771, 772.
Шереметев Михаил Борисович, полковник, сын фельдмаршала Б. П. Шереметева, указы ему—55, 136; о нем—55, 95, 96, 99, 136, 514, 560, 561.
Шестемиров Даниил Андреевич, поручик, адъютант Петра I — 548, 561—563.
Шидловский Федор Владимирович, генерал-майор, его универсал — 748, 749; письмо к нему — 396; о нем — 396, 447, 748, 773.
Шишкин, курьер — 627.
Шкарлят А. См. **Маврокордато А.**
Шкот Андрей, подполковник — 589.
Шлюнд (Шлюнт), генерал-майор — 58, 160, 605.
Шмигельский, генерал-адъютант Г. Пфлуга — 38, 478.
Шмит, капитан-поручик — 514, 595, 596, 631.
Шомбурх. См. **Шаумбург** Отто-Рудольф.
Шорин Михаил, купец, ведал Медным денежным двором в Москве — 683.
Шотн, ревельский ратман — 534.
Шоутен Питер, капитан, поручик морского флота — 527, 570, 571, 594.
Шпак (Шипилов, Шапилов) Василий, корабельный мастер, письма ему — 21, 22; о нем — 20—22, 472, 473.
Штакельберг Карл-Адам, полковник, шведский комендант Динамюнде — 693.
Штакельберх. См. **Стакельберг Беренд-Отто.**
Штаф, бригадир — 612, 613.
Штейн Антон, капитан — 38.
Штейнбок (Стейнбок), шведский генерал — 213, 635.
Штекен, фон, датский адмирал — 558, 704, 746.
Штремберг (Стремберх, Стренберх, Штромберх) Нильс, шведский генерал-губернатор Риги — 223, 270, 327, 478, 628, 629, 645, 646, 655, 656, 680, 681, 691, 710, 711, 715, 722.
Шушеринов (Шушерин) Федор Васильевич, курьер, указ ему — 161, 198; о нем — 136, 140, 161, 199, 209, 223, 360, 406, 412, 416, 438, 496, 591, 606, 613.

Щербатов Иван Иванович, стольник, туринский воевода, указы и грамота ему — 701, 702, 729, 750; о нем — 701, 729, 750.
Щетинин Яков, дьяк Сибирского приказа — 702, 729, 730.
Щука Антон, литовский, подканцлер — 495.
Щукин Анисим Яковлевич, дьяк, ведал Ингерманландской канцелярией — 103, 566, 569.

Эберштедт (Эберстет). См. **Янус (Януш, Яньш) Эберштедт.**
Эгиде, штаб-секретарь — 731.
Эйль, подполковник — 731.
Экштетд Фицутм, фон. См. **Фицтум Экштедт,** фон.
Энтен, полковник — 731.
Энцберг (Энсберк, Энсберг) Николай, генерал — 38, 98, 498, 563, 605.
Эрскин (Арескин) Роберт Карлович, лейб-медик Петра I — 497, 505.
Эсен Яган, пленный шведский рейтар — 534.
Эхингельдер, адъютант — 38.

Юль Юст, датский посол в России, его мемориалы — 32, 33, 486, 487, 555—557; резолюции на его мемориалах — 32, 33, 486, 487, 552—554; о нем — 21, 30, 33, 85, 93, 110, 152, 303, 467, 473, 477, 480, 482, 483, 485, 486, 515, 528, 541, 542, 547, 549—552, 554, 555, 558.

568, 577, 579, 581, 616, 624, 628, 629, 632, 636, 641, 643, 656, 710, 716, 740—742.

Юрасов Иван, денщик фельдмаршала Б. П. Шереметева — 596.

Юрий Иванович (Георгий Иоаннович), князь дмитровский, брат Василия III — 509.

Юров Иван, житель Солдатской слободы с. Преображенского — 708.

Юсуф-паша (Юсуп-паша), силистрийский сераксер — 234, 237, 241, 507, 660, 661, 665, 671, 769, 771.

Юшков Афанасий, курьер — 72, 212, 274, 279, 289.

Юшков Федор Никитич, курьер — 134, 136, 169, 171, 180, 223, 298, 299, 327.

Яворский Стефан. См. **Стефан Яворский.**

Яворский Федор, брат рязанского митрополита Стефана Яворского — 732, 745.

Ягер, подполковник, шведский комендант Эльбинга — 519.

Ягужинский (Ягузинский, Ягушинский, Егузинский) Павел Иванович, капитан, затем генерал-аншеф и генерал-прокурор — 324, 326, 329, 332, 419, 715.

Якимович Анна, сестра Екатерины Алексеевны, жены Петра I — 253, 684.

Якимович Михаил, муж Анны, сестры Екатерины Алексеевны, жены Петра I — 684.

Яковлев Петр Иванович, полковник и бригадир, затем генерал-майор, его доношение — 703; указы ему — 299—303, 408, 409, 413, 434; о нем — 104, 299, 407, 409, 413, 415, 434, 566, 703, 705, 706, 754, 762.

Янсен Геррит, боцман (боцманмат) — 610, 611, 616.

Янус (Яныш, Оберштет, Эберстет) — Эберштедт Либерехт-Готфрид, фон, генерал-фельдмаршал, его доношение — 546, 676, 677; указы ему — 92, 243, 244, 282, 363, 364, 403; о нем—45, 85, 92, 114, 117, 241—244, 247, 249, 264, 281, 282, 297, 299, 324, 364, 403, 512, 540, 566, 575, 579, 675, 676, 683, 689, 690, 695, 702, 703, 706, 714, 727, 731, 751.

УКАЗАТЕЛЬ

ГЕОГРАФИЧЕСКИХ НАЗВАНИЙ[1]

Або (Абов), г. — 540, 633.
Абовская дорога — 603.
Австрия. См. **Империя.**
Адрианополь, г. — 769, 771.
Азов, г. — 41, 223, 292, 337—340, 367, 446, 447, 451, 502, 503, 505, 506, 528, 678, 769, 774.
Азовская (Озовская) губ. — 25, 289, 292, 295, 337—340, 369, 370, 430, 447, 453, 471, 476, 531, 697, 700, 720, 750, 773, 774.
Аланд (Алант), о-в — 31, 480, 481.
Аландские о-ва — 480.
Александершанц (Александршанц), крепость — 85, 92, 112, 573.
Александровская крепость — 585.
Альтранштадт, д. — 753.
Амбург, г. См. **Гамбург**, г.
Амстердам, г. — 222, 273, 605, 695, 713, 727, 745.
Англия (Английская земля, Великобритания) — 91, 168, 238, 380, 469, 487, 488, 520, 530, 538, 541—545, 559, 570, 595, 607, 618, 635, 659, 668, 694, 713, 715, 724, 737, 738, 741, 743, 744, 764.
Антониев Сийский м-рь. См. **Сийский Антониев Троицкий м-рь.**
Аренсбург (Аренцбурх), г. и крепость — 342, 343, 346, 350, 428, 716, 719, 723, 729, 755.
Архангельск (Город), г. и порт — 107, 110, 111, 191, 223, 273, 321, 329, 361, 364, 367, 395, 422, 526, 527, 536, 550, 553, 570, 571, 572, 583, 593, 623, 640, 644, 698, 713, 715, 728, 732—735, 737, 738, 741, 742, 746, 747, 759, 760.
Архангельская (Архангелогородская) губ. — 25, 43, 63, 289, 307, 337—339, 366, 369, 370, 394, 440, 471, 476, 505, 522, 523, 572, 593, 629, 633, 697, 698—701, 719, 720, 733, 734, 746, 747, 750.
Астраханский Троицкий м-рь — 745.
Астраханское воеводство — 761.
Астрахань, г. — 169, 246, 337, 528, 608, 678, 698.
Асы, г. См. **Яссы**, г.

Баба, мыс — 770, 771.
Баку, г. — 754.
Балтийское море (Варяжское море, Восточное море, Остзее) — 361, 363, 480, 486, 526, 558, 573, 594, 626, 634, 649, 651, 703, 729, 732, 735, 738, 739, 743, 746, 747.
Балтийское побережье. См. **Прибалтика.**
Бауск (Баускенбург), замок в Курляндии — 518.
Бежецк, г. — 537.
Белгород (Белогород), г. и крепость — 507, 508.
Белица, м-ко — 327, 328.
Белое море — 108, 526, 536, 747.
Белозерский у. — 737.
Бендеры, г. — 234, 237, 241, 242, 244, 249, 250, 263, 324, 325, 478, 489, 506—508, 542, 545, 546, 614, 656, 660, 662, 664—668, 671, 689, 690, 706, 707, 714, 742, 769—771, 773.
Березовые (Беркен-Ейлант, Беркен), о-ва — 56, 118, 119—121, 123, 126, 133, 145, 174, 516, 523, 574, 577—582, 584—589, 591, 593, 595—597, 600, 601, 610, 634, 642, 643.
Беркен-Ейлант, о-ва. См. **Березовые о-ва.**
Берлин, г. — 58, 280, 462, 512, 641, 670, 694.
Бешинковичи, м-ко — 474.

---

[1] Условные сокращения: г. — город; губ. — губерния; д. — деревня; з-д — завод; м-ко — местечко; н. п. — населенный пункт; оз. — озеро; о-в — остров; р. — река; с. — село; стан. — станция; у. — уезд.

Указатель составлен Е. А. Яновской.

Биорке (Биэрке, Биоркен), о-в — 578, 579, 585, 589, 711.
Биорке-Зунд, пролив — 589.
Больдер-Аа, р. — 517.
Борнгольм (Борногольм), о-в — 704, 705.
Боровицкие пороги на р. Мсте — 156, 573.
Боровский у. — 654.
Борхоу, м-ко — 592.
Ботнический залив — 687, 711.
Бранденбург (Бранденбургская земля), курфюршество — 556.
Брауншвейг-Люнебург, герцогство—469.
Бремен, герцогство — 544, 549, 670.
Брест-Куявский, г. — 676.
Брест-Литовский (Брест), г. — 431.
Брянск, г. — 430.
Быхов, г. и крепость — 58, 517, 663, 692.

Вага, г. — 572.
Вайвара, д. — 562, 723.
Валахия (Мультянская земля), господарство — 230, 508, 655.
Валдайские горы (Валдай) — 713.
Вальмера (Вольмар), г. в Прибалтике — 501, 525, 526.
Варде (Варгаев), г. — 571.
Вардегуз (Вардгозе), крепость — 108, 571.
Варивалда (Варивалдай), д. — 120, 121, 260, 580.
Варта, р. — 672, 674, 676.
Варшава, г. — 35, 54, 87, 88, 90—92, 274—276, 484, 485, 489, 490, 494, 495, 511—513, 533, 614, 648, 676, 686, 752.
Варяжское море. См. **Балтийское море**.
Везенберг, г. См. **Ракобор**, г.
Вейсбургская крепость — 610.
Векелакс (Веклокс), г. — 568, 599.
Великий Устюг (Устюг), г. — 701.
Великомирский повет — 498.
Вена, г. — 321, 667, 670, 676, 707, 713, 734, 759, 765.
Венгрия (Венгерская земля, Венгры, Венгерский край) — 92, 143, 235, 238, 250, 267, 489, 505, 545, 546, 594, 618, 706.
Венгровичи, м-ко — 676.
Венеция (Речь Посполитая Венецыйская) — 242, 428, 429, 535, 667, 674, 676, 677, 749, 754, 759.
Верден, герцогство — 544, 549.
Вери, р. — 156.
Верхотурье, г. — 451.
Виленский повет — 498.
Вилланди-Лин, г. См. **Феллин**, г.
Виль, р. — 297.
Вильно, г. — 275, 297, 354, 355, 494.
Висла, р. — 83, 676.
Висмар, г. — 544.
Витебск (Витепск), г. — 347, 472, 474.
Витебское (Витепское) воеводство — 20, 472.
Витенштейн (Пайда), замок — 499—501.
Вишенка, с. — 655.
Волга, р. — 179, 230, 246, 337, 534, 573, 602, 652, 678.
Волковинский повет — 498.
Вологда, г. — 110, 526, 527, 536, 571, 572, 701, 733, 747, 750, 751.
Вологодский у. — 734.
Волоская граница. См. **Молдавская граница**.
Волоская земля. См. **Молдавия**.
Волынское воеводство — 677.
Волынь — 674.
Вольфенбюттель, г. — 694.
Воронеж, г. — 18, 24, 71, 223, 439, 446, 448, 451, 471, 474, 475, 528, 759, 769, 774.
Воронежская верфь — 24, 474, 475, 649, 767.
Воронежская губ. — 26, 475, 476.
Воронежский у. — 474.
Восточная Пруссия — 601.
Восточное море (Остзее). См. **Балтийское море**.
Вратислав (Вроцлав), г. — 242, 249, 264, 690.
Выборг (Выборх), г. — 31, 56, 72, 93, 116, 120, 121, 123—127, 129, 130, 132, 133, 135, 138, 139, 141, 142, 145, 158, 160, 174, 185—199, 202—206, 215, 226, 233, 258, 259, 338, 428, 463, 470, 474, 480, 481, 496, 497, 515—517, 520, 521, 523, 524, 528, 531—533, 535, 538—540, 547, 548, 550, 553, 557, 560, 563—566, 568, 569, 573—575, 577, 579, 580—582, 584—587, 589—596, 598—603, 606, 609—614, 617—619, 622—634, 639—641, 643, 644, 649, 650, 672, 684, 686, 710, 712, 728, 755, 773, 774, 776.
Выдра, погост в Боровском у. — 654.
Выдропуск, почт. стан., с. — 726.
Вышневолоцкий канал — 78, 111, 115, 157, 534, 573, 577, 602.
Вышний Волочок, г. — 156, 157, 344, 534, 535, 572, 573, 577, 602, 652, 653, 654, 721.
Вятка, г. — 399, 451.

Гаага (Гравенгаага), г. — 84, 207, 538, 541, 543, 544, 659, 668, 670, 724, 741.
Гавельсберг, г. — 775.
Гайлея Кирка — 299.
Галата, часть г. Константинополя — 771.
Галич, г. — 733, 734.
Гамбург (Амбург), г. — 222, 321, 560, 640, 650, 741.
Ганновер, г. — 16, 157, 209, 469, 694.
Ганновер, курфюршество — 14, 207, 469, 602, 651, 694, 739.
Гано, о-в — 637, 638.

Гаривалла, высота — 580.
Гданск, г. См. **Данциг**, г.
Гдовский у. — 501.
Гебзенбург, н. п. — 559, 704.
Гезенфорт, н. п. — 551.
Гельмед (Гельмет), н. п. в Прибалтике — 499.
Гельсингборг, г. — 537, 546, 547, 549, 561, 564, 590.
Гельсингфорс (Гелсеформ, Гелзинфос), г. — 540, 553, 593, 595.
Германия (немецкие земли) — 32, 143, 235, 594, 673, 694, 764.
Гета-Эльв, р. — 571.
Глухов, г. — 10, 467.
Голландия (Галлань, Голландские Штаты, Соединенные Нидерланды) — 84, 86, 109, 168, 238, 245, 435, 461, 462, 515, 520, 530, 541—544, 551, 554, 595, 607, 635, 654, 659, 668—671, 677, 686, 712, 713, 715, 724, 732, 741—745, 749, 763—766.
Головчино, м-ко — 714.
Голштиния (Голштения, Голштендия), герцогство — 32, 89, 486, 545, 669, 762, 766.
Город. См. **Архангельск**, г.
Горы-Валдай (Гаривалдай), д. — 580, 587, 588.
Готланд (Готлянд), о-в — 461, 651, 652, 703.
Готтенбург (Гетеборг, Етеборг), гавань — 109, 571, 743.
Гофемсберг, урочище — 573.
Гравенгаага, г. См. **Гаага**, г.
Гренландия (Грунландия) — 527.
Гродно, г. — 494.
Грозненский повет — 498.
Грунландия. См. **Гренландия.**

Дагерорт, мыс — 210, 557, 634.
Даго (Дагден), о-в — 634, 730.
Дания (Дацкая земля, Дацкая сторона) — 31, 33, 104, 287, 299—301, 303, 407—409, 413, 415, 431, 432, 479—481, 485, 489, 518, 519, 535, 537, 538, 541, 542, 544, 545, 549, 554, 555, 558, 561, 572, 600, 634, 640, 643, 644, 650, 658, 668, 670, 696, 702, 703, 706, 716, 717, 719, 721, 723, 727, 740—743, 746, 747, 752, 754, 762, 764, 765, 772.
Данциг (Гданск), г. — 32, 83, 85, 93, 144, 299, 303, 412—415, 431, 432, 438, 445, 541, 547, 550, 551, 553, 554, 594, 608, 703, 706, 740, 752—754, 764, 767, 768, 772, 773.
Данцигская (Гданская) пристань — 486.
Даугава р. См. **Западная Двина**, р.
Двина, р. См. **Западная Двина**, р.; **Северная Двина**, р.
Двинское устье — 213, 635.
Дерпт (Юрьев), г. — 95, 97, 130, 152, 176, 196, 216, 259, 262, 263, 358, 500, 501, 548, 562, 563, 576, 600, 612, 630, 680, 688, 689, 696, 758.
Дерптский у. — 401, 426, 499, 500, 526, 758.
Динамюнде (Динаменд, Динаминд, Динамент-шанц, Усть-Двинск), крепость — 43, 44, 45, 51, 52, 58, 177, 213, 229, 247, 280, 281, 286, 428, 505, 517, 518, 540, 552, 613, 627, 636, 654, 693, 715, 729, 755.
Дмитров, г. — 683.
Дмитровский у. — 623.
Днепр, р. — 447, 497.
Догабен, д. — 684.
Дон, р. — 245, 446, 498, 602, 666, 677, 735.
Дорогобуж, г. — 721.
Дрезден, г. — 53, 54, 510, 511, 512, 694.
Дудергоф, мыза — 607.
Дудоровская мыза — 524, 530, 531, 756.
Дунай, р. — 770, 771.
Дюнюшево, н. п. — 350.

Европа (Еуропия) — 220, 477, 488, 541, 614, 628, 648, 649, 656, 724, 738, 739, 744, 749.
Ельбинг, г. См. **Эльбинг**, г.
Еренск, г. См. **Яренск**, г.
Ерославль, г. **Ярослав**, г.

Жмудское (Жмуйда), княжество — 25, 52, 498.
Жолква, м-ко — 282, 695, 753.

Заборье, слобода на р. Ипути — 749.
Западная Двина (Даугава), р. — 44, 96, 138, 213, 215, 255, 316, 327, 347, 385, 473, 478, 505, 517, 552, 627, 635, 655, 685, 693, 751.
Заречье, н. п. — 756.
Зеландия, о-в — 559, 647, 652, 743, 765, 766.
Зунд (Зунт), пролив — 570.

Ивангород (Иванегород), крепость — 532, 609.
Иванегородская гора (Ыванегородская гора) — 680, 689, 721.
Иерусалим, г. — 759.
Ижинский з-д — 737.
Ижора, р. — 102, 393, 697.
Ижорская земля. См. **Ингерманландия.**
Измайлово, с. под Москвой — 251, 528.
Изюм, г. — 666.
Ийовроктово, воеводство — 676.
Империя (Священная Римская империя. Римское государство. Австрия) — 15, 16, 86, 89, 207, 208, 435, 461, 469, 479, 489, 520, 541—545, 595, 607—673, 724, 762, 775.
Ингерманландия (Ижорская земля, Ингерманландская губ., Ингрия) — 26,

42, 55, 338, 339, 388, 471, 504, 521, 561, 562, 718—720, 743, 744, 746, 774, 775.
Ипуть (Ипеть, Ипать), р. — 748, 749.
Истинский з-д — 590.
Италия — 520.

Казанская губ. — 25, 26, 289, 292, 293, 295, 296, 307, 337—339, 342, 364, 366, 369, 370, 394, 398, 440, 450, 451, 471, 652, 697, 698, 700, 719, 720, 746, 773.
Казань, г. — 169, 191, 192, 228, 246, 307, 329, 337, 366, 399, 425, 608, 623, 652—654, 677, 698, 746, 751.
Кайгород (Кайгородок), г. — 399.
Калуга, г. — 212, 679.
Калывань, г. См. **Ревель**, г.
Кама, р. — 678.
Каменец (Каменец-Подольский), г. — 444, 445, 770, 772.
Капачковец, н. п. — 506, 667.
Каравалдай, д. — 580.
Карелия. См. **Корельская земля.**
Карельский берег — 121.
Каркус, замок — 501.
Карлсбад (Карлусбад, Карсбад), г. — 280, 281.
Карлскрона (Карлинскрона, Карлискрон), крепость и порт — 586, 637, 652, 743, 746.
Карлстен, о-в — 571.
Карлстен (Марстрант, Марстранд), порт — 109, 571.
Каттегат, пролив — 108, 109.
Каффа (Феодосия), г. — 240.
Кашин, г. — 537, 713.
Кашинский у. — 751, 755, 756.
Кашира, г. — 654.
Кевинский повет — 498.
Кегем (Когем), д. — 684.
Кеггская бухта — 740.
Кексгольм (Кексхолм, Корела, Карела, Приозерск), г. — 138, 195, 205, 320, 330, 331, 335, 345, 353, 388, 515, 532, 597, 626, 628, 632—634, 636, 711, 716—718, 721, 724, 729, 741, 755.
Кельн, г. — 457.
Кенигсберг (Кинесберх, Кониксберген), г. — 360, 379, 760.
Кенигштейн (Кеникстейн), г. — 707.
Керета, д. — 499.
Кивикова, станица — 538.
Киев, г. — 63, 191, 202, 211, 212, 223, 232, 307, 329, 390, 420, 430, 443, 444, 447, 506—508, 614, 623, 629, 634, 692, 760, 771.
Киевская губ. — 25, 26, 42, 46, 63, 82, 289, 307, 337—340, 364, 366—370, 400, 420, 447, 471, 522, 536, 697, 700, 720, 773.
Кинешма, г. — 733.
Кипина мыза — 254, 497, 501.
Клейненроген, о-в — 557.
Клишки, с. — 236, 239, 240, 242, 244, 251, 257, 662, 665.
Когем, д. См. **Кегем**, д.
Козьминки, с. — 737.
Козьминский з-д — 737.
Кола, г. — 527.
Колокольно, д. — 653, 726.
Коломенское, с. под Москвой — 251, 529.
Коломенский у. — 654.
Колывань, г. См. **Ревель**, г.
Константинополь (Царьград, Царьгород, Царяград), г. — 34—36, 44, 240, 243, 250, 263, 266, 411, 445, 488, 503, 506, 510, 546, 600, 614, 638, 656, 659, 660, 662, 664—667, 671, 681, 688, 689, 706, 739, 767—772.
Копенгаген, г. — 35, 84, 109, 280, 480, 526, 536, 549, 552, 553, 556, 559, 571, 637, 639, 642, 643, 651, 652, 670, 703—705, 712, 740, 741, 746, 765, 772.
Копорский у. — 69, 83, 88, 524.
Копорская сторона — 586.
Копорье, г. и крепость — 72—74, 83, 91, 102, 147, 335, 497, 528, 529, 544, 545, 562, 577, 580, 723.
Корела, г. См. **Кексгольм**, г.
Корельская земля (Карелия) — 428, 463, 718, 729, 774, 775.
Корельский у. — 538.
Корона. См. **Польша (Польское государство, Речь Посполитая, Корона).**
Коротояк, г. — 430.
Кострома, г. — 652.
Котлин (Котлын, Котлынь, Ретусари), о-в — 116, 117, 126, 218, 496, 517, 521, 523, 528, 532, 533, 540, 547, 548, 579, 587, 697, 715, 732, 745, 754, 756.
Краков, г. — 54, 488, 489, 511—513.
Краковское воеводство — 444, 445, 768.
Красная горка — 119—121, 126, 352, 577, 578, 580, 587, 710, 723.
Красный Кабачек — 530, 531.
Кривда, с. — 615.
Кролевщизна, н. п. — 38.
Кроненберг (Кронебург, Кроненбург), г. — 318, 319, 586.
Кронштадт (Кроншлот), крепость — 30, 31, 56, 67, 93, 108, 117, 118, 210, 256, 260, 271, 311, 335, 343, 352, 480, 481, 514, 516, 547, 568, 576—579, 583, 584, 586—589, 594, 596, 610, 611, 634, 638, 639, 641, 645, 646, 649, 650, 708, 710, 714, 723, 729, 750.
Кросен, г. — 54, 512.
Крукгупинтельская область Курляндского герцогства — 166, 607.
Крым — 769.
Куквиц, г. — 637.
Кунгур, г. — 399.
Курляндия (Курляндское княжество) — 27, 52, 58, 84, 104—105, 118, 162, 166—168, 170, 255, 312, 334, 347, 348,

389, 392, 437, 518, 531, 537, 567, 606—608, 617, 636, 638, 651, 684, 704, 706, 722, 729, 745, 752, 761, 767.
Куромы, урочище — 118, 119, 579, 580.
Куявский Брест, г. См. **Брест Куявский**, г.

Лабаксен, н. п. — 676.
Ладога, г. См. **Новая Ладога**, г.
Ладожское озеро — 205, 632.
Лебедин, г. (Украина) — 234.
Лейден, г. — 605.
Лейпциг, г. — 512.
Лесная, д. — 476, 655.
Либава, г. — 685, 704, 705, 709.
Ливония — 725, 744.
Лигово, д. — 531.
Липецк, г. — 737.
Липецкая пустынь — 590.
Липецкие з-ды — 688, 737.
Липецкие минеральные воды — 590.
Литовское великое княжество (Литва)— 48, 242, 304, 361, 362, 411, 412, 433, 447, 477, 478, 490—493, 514, 664, 665, 684, 692, 728, 730, 731, 761.
Лифляндия (Лифлянды, Лифляндская провинция, Ифлянды, Ыфлянды) — 36, 39, 95—97, 253, 255, 260, 286, 312, 347, 348, 354—356, 358, 361—363, 371—373, 375, 376, 392, 411, 426, 428, 442, 458—460, 470, 496, 498, 499, 561, 563, 590, 601, 607, 627, 635, 636, 640, 646, 675, 684, 688, 695, 709, 722, 725, 726, 728, 729, 736, 758, 768, 769, 774, 775.
Лицкий повет — 498.
Ловать (Ловоть), р. — 631.
Лондон, г. — 134, 222, 588, 691, 710.
Лотарингия — 739.
Луга, р. — 93, 118, 119, 253, 367, 416, 576, 630, 645, 684, 709, 723, 749, 754, 757, 758, 768.
Люблин, г. — 614.
Люневиль (Люневир), г. — 385.
Львов, г. — 363, 364.

Макеевка, д. — 234.
Малая Россия (Малороссия). См. **Украина**.
Мальта, о-в — 674.
Маныч, р. — 677.
Мариенбург (Мариенбурк), замок — 672, 673, 675, 676.
Мариенвердер (Мариенверден), г. — 29, 113, 303, 477, 479, 511, 560, 575, 670.
Марикирка — 501.
Марстрант, порт. См. **Карлстен**, порт.
Мекленбург (Мекленбургская земля), герцогство — 556.
Мемель, г. — 96, 211, 601, 616, 652.
Мерлинская пристань. См. **Нерлинская пристань**.
Минск, г. — 22, 442, 474, 768, 773.
Минское воеводство — 761.
Митава (Нитава), г. — 118, 139, 314, 478, 518, 537, 607, 608.
Молдавия (Волоская земля) — 447, 505, 506, 508, 546.
Молдавская (Волоская) граница — 264, 442—445, 667, 768, 772.
Молога, р. — 653.
Москва, г. — 9, 16—18, 20—22, 28, 30, 31, 35, 36, 38, 41, 45, 51, 53, 54, 58, 59, 62, 63, 69, 72, 77, 82, 84, 95, 102, 103, 112, 113, 124, 134, 141, 146, 154, 173, 179, 181, 213, 221, 223, 225, 230, 260, 269, 271, 287—289, 291, 292, 307, 309, 310, 322, 323, 325, 329, 333, 337—340, 342, 349, 369, 370, 370, 390, 393, 394, 399, 400, 411, 415, 420, 430, 440—443, 446—450, 467, 468, 470, 473, 477, 481, 485, 486, 488, 496—498, 503—508, 510, 513—524, 527—529, 531, 536, 537, 540, 541, 556, 560, 566, 568—575, 579, 588, 592, 593, 595, 613—615, 618, 619, 622, 631, 647—649, 656, 658, 662, 673, 677, 681, 682, 683, 686, 687, 691, 696, 698, 699, 701, 702, 708, 710, 712, 713, 717, 727, 729, 730, 732—734, 736—739, 742, 744, 745, 748, 750, 752, 754—757, 759, 760, 767, 768, 770—773.
— Кремль 68, 107, 180, 569, 570, 574, 680.
— Китай-город 107, 380, 569, 570, 574, 683, 737.
— Слободы и улицы 269, 470, 683, 691, 737.
Московская губ. — 25, 26, 46, 179, 212, 230, 288, 289, 291, 337, 338, 344, 366, 367, 369, 370, 394, 399, 400, 448, 471, 476, 509, 629, 634, 655, 680, 683, 697, 699, 700, 719, 720, 746, 755, 756.
Московский у. — 17, 470.
Мраморное (Белое) море — 239.
Мста, р. — 228.
Мстино, оз. — 228.
Мультянская земля. См. **Валахия**, господарство.
Мунгач (Мункач), замок — 432.
Муровейно, с. — 501.

Нарва (Ругодив), г. — 18, 57, 74, 75, 83, 84, 93, 95, 96—98, 102, 114, 115, 126, 132, 136, 143, 147, 150, 152, 159, 160, 170, 173, 176, 191, 192, 194—196, 198, 203, 210, 216, 217, 220, 245, 247, 253—257, 259, 261, 262, 306, 311, 390, 470, 496, 499, 500—502, 526, 529, 532—534, 537, 547—549, 561, 562, 563, 576, 577, 585, 589, 591, 592, 599, 600, 605, 606, 608—610, 612, 623—626, 628, 630, 631, 639, 644, 645,

649, 680, 681, 684, 688, 689, 693, 696, 703, 710, 723, 733, 734, 744, 762.
Нарвская (Ругодивская) дорога — 500.
Нарвский у. — 500, 501, 502, 525, 526.
Нарова, р. — 257, 630, 645, 689, 709.
Нева, р. — 116, 215, 218, 219, 388, 393, 516, 564, 568, 573, 579, 645, 697, 718, 746.
Неглинная, р. — 754.
Нежин, г. — 508, 727.
Нейшлот (Неушлот, Ниушлот), крепость — 318, 712.
Нерлинская пристань — 756.
Нерль, р. — 179.
Нерубайка, д. — 234.
Неус (Нейс), гавань — 108, 109.
Нидерланды. См. **Голландия.**
Нижний Новгород (Нижний), г. — 246, 337, 422, 678, 679.
Нитава, г. См. **Митава**, г.
Новая земля, о-в — 527.
Новая Ладога (Ладога), г. — 70, 81, 91, 115, 209, 217, 280, 524, 533, 608, 609, 634, 644, 693, 708, 713, 732, 751.
Новгород (Новегород, Новугород), г. — 15, 58, 69, 70, 72, 73, 76, 89, 91, 94, 115, 133, 134, 151, 197, 254, 322, 334, 349, 421, 424, 430, 441, 517, 524, 525, 528, 530, 531, 545, 549, 553, 585, 586, 589, 597, 600, 645, 652, 722, 756, 757, 767, 768.
Новгород-Северский (Новогородок), г. — 390, 745.
Новгородская дорога — 326, 336.
Новгородское воеводство — 761.
Новые Млины, н. п. — 627.
Норвегия (Норвежское государство, Норвежия) — 558, 559, 571, 636, 637, 743.
Нотебург, крепость. См. **Шлиссельбург**, крепость.
Нюхча, р. — 734.

Обезерье, н. п. — 563.
Обер-Поллен (Обер-Пален), замок в Ливонии — 501, 562.
Одер, р. — 672, 674, 676.
Ока, р. — 678, 679.
Олонец, г. — 590.
Олонецкая верфь — 18, 474, 644, 732, 751, 773.
Олонецкие з-ды — 688, 716, 737.
Олонецкие минеральные воды — 589.
Орел, г. — 679.
Орешек, крепость. См. **Шлиссельбург**, крепость.
Орлина Мыза — 524.
Орша, г. — 730.
Осеред, р. — 474.
Осиновая роща — 385.
Остзее. См. **Балтийское море.**
Осуск, с-цо — 648, 653.
Отоманская Порта. См. **Турция.**
Пайде (Пайда), замок. См. **Витенштейн**, замок.
Пангира Мельница, н. п. — 585.
Паншин, г-к — 370, 446, 735, 773.
Париж, г. — 648, 656, 658.
Парфеновка, с. — 655.
Пейпус, оз. См. **Чудское**, оз.
Перевож, д. — 298.
Переволочна, крепость — 524, 601, 609, 655, 687, 691.
Передняя Померания. См. **Померания.**
Переяславль-Рязанский. См. **Рязань.**
Периспе (Паспье), оз. — 248, 270.
Пермь Великая, г. — 399.
Пернов (Пернау, Пярну), г. — 200, 215, 229, 259, 307, 308, 328, 362, 427, 428, 499, 500—502, 627, 687, 701, 707, 708, 716, 719, 728, 729, 751, 755, 761, 762.
Перновский у. — 499, 500, 761.
Персия (Персида) — 528.
Песоченский стан — 654.
Петербург (Петербурк, Питербурх, Санкт-Петербург), г. — 12, 13, 17, 18, 27, 33, 36, 37, 39, 40, 52, 54—57, 60—62, 69, 70, 72, 73, 75, 77, 78, 80, 82, 84, 87, 88, 90—94, 96—98, 102, 103, 105—107, 110, 112, 116, 117, 120, 122, 130, 131—133, 135, 136, 138, 139—143, 145, 146—150, 152, 153, 155—161, 163, 166, 168—170, 172, 174—178, 180—184, 190—194, 196—198, 209, 211, 214—229, 231—233, 236, 239, 240, 242—251, 253—257, 260, 263, 269—271, 273, 274, 276, 278—280, 282, 285—296, 298, 302, 303, 305—310, 312, 316, 321—325, 327, 329—331, 333, 336, 338, 341, 342, 351, 352—353, 355—367, 369—371, 376, 378—395, 397, 400, 401, 403, 405—410, 412, 413, 415—422, 424, 426, 429, 432—437, 439—441, 443, 445—448, 450—453, 462, 463, 469, 470, 480, 485, 496, 497, 499, 500, 514—518, 520, 521, 524—538, 541—543, 547—549, 552, 554, 555, 557, 558, 560, 562—564, 566—568, 571, 573—577, 579, 581, 583, 585, 586, 589—593, 596—601, 603, 605—610, 612, 615, 616, 622—626, 628, 630, 633, 634, 637, 639, 641, 643—645, 647, 649, 652, 654—656, 659—661, 664—666, 676, 677, 680, 683—685, 691, 692, 696, 697, 699, 701, 705—713, 715, 717, 720, 721, 723, 724, 726, 729, 732—734, 738—741, 743—752, 754, 756—758, 760—762, 767—769, 772, 773, 779.
— Нарвская застава 630.
— Васильевский остров 568, 691, 717.
— Летний сад 645.
Петербургская губ. — 25, 289, 398, 580, 686, 697, 700, 701, 710, 718, 750.

Петершанц (Питершанц), крепость — 139, 348, 478.
Печерский м-рь — 390.
Пилица, р. — 546.
Пиллау (Пилава), порт — 153, 562, 601, 637, 641, 723.
Питео, о-в в Ботническом заливе — 687.
Плоцк, г. — 249, 264, 290.
Плюса, р. — 317, 709.
Поволжье — 757.
Подляшское воеводство — 431.
Подолия — 505, 674, 768.
Полонное, м-ко — 28, 87, 88, 90, 91, 485, 533.
Полоцк, г. — 22, 139, 327, 385, 401, 426, 472—474, 663.
Полтава, г. — 48, 171, 229, 277, 467, 493, 530, 541, 566, 609, 626, 657, 666, 668, 687, 690, 691, 710, 724, 754.
Польша (Польское государство, Речь Посполитая, Корона) — 9, 28, 31, 44, 45, 48, 53, 54, 61, 84—87, 89, 90, 92, 105, 113, 179, 200, 201, 211, 232, 234, 235, 237, 238, 240—244, 247, 249, 250, 260, 263—270, 275—277, 282, 298, 304, 306, 324, 348, 383, 384, 387, 396, 402, 403, 404, 411, 412, 415, 420, 426, 427, 444, 447, 457, 458, 461, 477, 479, 484, 485, 488—495, 498, 506, 511, 514, 520, 528, 538—546, 550, 553, 556, 558, 563, 566, 575, 601, 607, 614, 615, 635, 636, 640, 651, 656, 658, 659, 660, 661—675, 681, 683, 689, 690, 692, 695, 702, 707, 714, 715, 722, 725, 728—730, 735, 742, 748, 751—753, 758, 761, 762, 764, 765, 768, 769, 771—773, 774.
Померания — 15, 85, 89, 90, 95, 144, 145, 200, 208, 235, 238, 241, 244, 265, 268, 280, 461, 469, 479, 486, 493, 540—542, 544—547, 550, 575, 594, 635—637, 648, 650, 651, 662, 665, 666, 668—673, 676, 686, 689, 690, 724, 725, 727, 747, 762, 773.
Попова мыза — 116, 117, 316, 317, 497.
Порта. См. **Турция**.
Преображенское, с. — 12, 13, 17, 24, 28, 29, 40, 42, 44—46, 51, 52, 55, 468, 470, 501, 504, 708.
Приазовье — 769.
Прибалтика (Прибалтийский край, Балтийское побережье) — 469, 515, 607, 626, 646, 729, 744, 769.
Приозерск, г. См. **Кексгольм**, г.
Припять, р. — 442.
Пруссия (Прусская земля, Пруссы) — 27, 58, 143, 144, 211, 477, 588, 600, 652, 668, 709, 717, 774, 778. См. также Восточная Пруссия.
Прусская граница — 478, 567.
Псков, г. — 57, 93, 96, 97, 104, 176, 260, 263, 317, 346, 347, 349, 392, 496, 517, 534, 548, 553, 562, 563, 576, 589, 612, 630, 680, 721, 734.
Псковское, оз. — 630.
Пустомерж, н. п. — 501.
Пыльцов, г. — 501, 525, 526.
Пыльцовский у. — 71, 499—501, 525, 526.
Пыскорский м-рь — 569.

Рагнит, г-к — 27, 477.
Радичево, с. — 390.
Ракобор (Ракоборье, Везенберг), г. в Эстляндии — 256, 257, 311, 499, 501, 686.
Раненбург (Ораниенбург) г. — 433, 761.
Ратуново, с. — 654.
Ревель (Колывань), г. — 56, 71, 154, 200, 248, 253, 255, 259, 261—263, 283, 285, 286, 299, 311, 327, 329, 333, 346, 347, 350, 361—363, 365, 366, 381, 401, 426, 428, 434, 436, 499—502, 515, 516, 525, 526, 534, 561, 576, 589, 593, 626, 695, 702, 703, 708, 715, 716, 722, 728—730, 732, 733, 735—738, 741, 743, 744, 746, 747, 755, 757, 762.
Ревельская дорога — 525.
Ревельский у. — 499, 501.
Регенсбург (Регенбурх), г. — 207.
Ретусари, о-в. См. **Котлин**, о-в.
Речь Посполитая. См. **Польша**.
Речь Посполитая Венецыйская. См. **Венеция**.
Решетиловка, м-ко — 626.
Рига, г. — 20, 39, 43—45, 51, 52, 58, 59, 85, 95—97, 103, 116, 132, 139, 140, 144—146, 150, 152—154, 161, 162, 167, 170, 172, 173, 175—179, 195, 196, 198—204, 211, 213, 215—217, 220—222, 225, 226, 229, 241, 243—245, 248, 249, 252, 253, 255, 258—262, 265, 270, 273, 274, 278, 279, 286, 287, 297, 298, 300, 323, 327, 342, 343, 347—349, 356, 358—360, 362, 367—369, 371, 378, 386, 388—392, 396, 398—401, 406, 426, 428, 430, 440, 442, 443, 446, 447, 449, 450, 469, 472, 473, 477, 478, 498, 501, 505, 508, 511, 517, 518, 525, 526, 540, 552, 560—563, 573, 579, 585, 590, 591, 595, 599—601, 605—609, 611—613, 618, 622, 624—628, 630—632, 634—636, 638—641, 644—652, 654—656, 664, 665, 672, 680—687, 692, 696, 704, 706, 710, 715, 722, 726, 729, 734, 736, 737, 739, 741, 742, 744, 746, 747, 751, 755, 758, 761, 768, 769, 772 —774.
Рижская дорога — 499, 500, 548.
Римская империя. См. **Империя**.
Розенборгский замок — 712.

Романов, г. — 537.
Россия (Российское, Русское государство, Русь) — 9, 204, 469, 473—475, 480, 486, 488, 489, 503, 506, 507, 511, 515, 518—520, 527, 530, 535, 537, 538, 541, 544—547, 549, 566, 567, 588, 589, 590, 594, 600, 602, 605, 607, 610, 613, 614, 616, 625, 626, 631, 634, 643, 646, 648, 650, 655—659, 666—668, 674, 680, 681, 687, 690, 692, 695, 707, 709, 712—714, 716, 718, 724, 727, 729, 736, 739, 744, 745, 747, 748, 753, 754, 760, 762, 767—769, 771, 773, 774, 775.
Россон (Росоль), р. — 257, 548.
Ругодив, г. См. **Нарва.**
Рязань (Переяславль-Рязанский), г. — 717, 733, 755.

Саардам (Сардам), г. — 694.
Саксония (Саксонская земля) — 54, 85, 89, 241, 242, 265, 268, 280, 414, 422, 484, 489, 511, 512, 544, 545, 651, 668—674, 690, 693, 707, 717, 727, 752, 754, 764, 765.
Сал, приток Дона — 677.
Самро, оз. — 501.
Свея. См. **Швеция.**
Свирь, р. — 217, 640, 644.
Священная Римская империя. См. **Империя.**
Северная Двина, р. — 594.
Севск, г. — 230, 246, 430.
Сейм (Семь), р. — 499—502, 525, 526.
Семигаллия (Сингалия), область Курляндского герцогства — 162, 166, 312, 606, 607.
Сенява (Сенава), н. п. — 243, 672.
Серов Мыс (Серый мыс) — 594.
Сестра, р. — 138.
Сибирская губ. — 25, 26, 289, 290, 296, 336, 337, 343, 366, 369—371, 394, 399, 440, 448, 451, 471, 697, 701, 702, 719, 720, 733, 746, 750, 773.
Сибирь — 369, 615, 701, 729, 750.
Сийский Антониев Троицкий м-рь — 569.
Силезия (Слезвицкое княжество, Шлези, Шленск) — 54, 235, 238, 250, 267, 461, 489, 512, 544, 669, 671.
Симонов м-рь — 569.
Сингалия. См. **Семигаллия.**
Синус Финикус. См. **Финский залив.**
Сихенгейм, о-в — 624.
Скандинавия — 479, 480, 561, 564, 744.
Скония (Скания, Шония, Шоне, Шонен), шведская провинция на юге Скандинавии — 29, 84, 85, 94, 95, 100, 139, 145, 213, 214, 479, 537, 538, 540, 541, 546, 549, 555, 558, 559, 561, 564, 590, 635, 636, 638, 640, 642, 703, 742, 743, 773.
Слезвик, герцогство. См. **Шлезвиг**, герцогство.
Слонимский повет — 498.
Слуцк, г. — 442, 768, 773.
Смоленск, г. — 202, 212, 221, 223, 274, 307, 329, 337, 366, 371, 396, 399, 436, 442, 449, 472, 476, 625, 629, 773.
Смоленская губ. — 25, 26, 211, 289, 307, 337, 338, 340, 364, 366, 369, 371, 394, 396, 400, 440, 449, 471, 476, 634, 697, 700, 719, 720, 729, 746, 773.
Сна, р. — 653.
Снятин (Снятино), н. п. — 508.
Соединенные Нидерланды. См. **Голландия.**
Сож, р. — 748.
Солдатская слобода (с. **Преображенское**) — 708.
Соловецкий м-рь — 569.
Соломбальская верфь — 526.
Соль Камская (Соликамск), г. — 399.
Соннебург, крепость — 719.
София, г. — 771.
Спасо-Прилуцкий м-рь — 569.
Старая Русса (Старая Руса), г. — 81.
Стекольна, г. См. **Стокгольм**, г.
Стокгольм (Стеколма, Стекольная, Стекхольм, Текхольм) — 140, 142, 148, 205, 213, 216, 325, 335, 347, 348, 480, 485, 514, 532, 557, 559, 586, 591—593, 616, 619, 625, 631, 632, 635, 644, 646, 651, 670, 682, 687, 693, 705, 710, 723, 724, 740, 743, 744.
Сурожа, р. — 18.
Сушки, н. п. — 762.
Сыренц, н. п. — 589.
Сюдертель, н. п. — 651.

Табаго, о-в — 607.
Тавров (Тавровская), крепость — 474, 759.
Тавровская верфь — 759, 767.
Таганрог, г. — 41, 503, 528.
Таганрогская гавань — 502, 503.
Тайнинское (Тонинское), с. под Москвой — 307, 707.
Тарунь, крепость. См. **Торн**, крепость.
Тверца, р. — 356, 573, 648, 652—654, 726.
Тверь, г. — 137, 179, 322, 336, 344, 420, 537, 589, 648, 652, 653, 679, 721, 726.
Текхольм, г. См. **Стокгольм**, г.
Теплиц, г. — 506.
Тесово, почт. стан. — 756.
Тихановичи, м-ко — 74.
Тихвин, г. — 217, 322, 524, 525, 644, 713.
Тихвинская дорога — 322.
Тобольск, г. — 451.

Тонинское, с. См. **Тайнинское**, с. под Москвой.
Тополи, с. — 655.
Торговица (Торговец), м-ко — 234, 421.
Торжок, г. — 322, 537, 648, 652, 653, 726.
Торн (Тарунь, Торунь), г. и крепость — 86, 118, 139, 277, 457, 458, 460, 490, 491, 498, 511, 542, 677.
Торногур, н. п. — 421.
Торопецкий у. — 631.
Тосна, р. — 363, 746.
Трансильвания — 545.
Трапезунд (Трапезон), г. — 769.
Троицкий (Троицкое), г-к — 40, 337—340, 367, 502.
Троицкий повет — 498.
Троицко-(Троице)-Сергиев м-рь — 569, 745.
Троки, м-ко — 297.
Тронгзунд (Транзунд), н. п. — 574.
Тудеренс, м-ко — 507.
Турецкая граница — 242, 264, 268, 411, 690, 744, 768, 770, 773.
Туринск, г. — 701, 702, 729, 750.
Туринский у. — 702.
Турово, с. — 749.
Турция (Порта, Отоманская Порта, Отоманская империя, Земля турская, Турская область) — 33, 237, 241, 264, 277, 411, 486, 488, 489, 491, 496, 503, 506, 507, 510, 511, 513, 545, 656, 657, 659—667, 671, 681, 686, 689, 690, 727, 739, 744, 753, 757, 759, 760, 765, 767—769, 771, 773, 774.
Тырпицкий з-д — 737.

Углич, г. — 537.
Украина (Малая Россия, Малороссия) — 11, 359, 411, 444, 447, 509, 514, 522, 613, 655, 692, 732, 745, 748, 769.
Упицкий повет — 498.
Устинский нос — 577.
Устюг, г. См. **Великий Устюг**, г.
Устюженский у. — 737.
Устюжна, г. — 713, 425.
Усть-Двинск, крепость. См. **Динамюнде**, крепость.

Феллин (Фелин, Вилланди-Лин), г. и крепость — 39, 97, 499—502, 525, 526, 561.
Финляндия (Финлант) — 31, 139, 140, 480, 481, 528, 540, 548, 550, 551, 554, 590, 591, 593, 626, 640, 642, 647, 743, 775.
Финляндское море. См. **Финский залив**.
Финское побережье (Финский берег) — 136, 531, 532, 533, 718.
Финский залив (Синус Финикус, Финляндское море) — 213, 480, 531, 577, 580, 585, 635, 636, 638, 643, 646, 647, 650, 651, 686, 703—705, 710, 718, 743, 746.
Флеккери (Флекс-фиорд) — 108, 109, 571.
Флоренция, г. — 674.
Фонтанка, р. — 645.
Франция (корона французская) — 61, 168, 435, 520, 530, 538, 541, 542, 545, 557, 607, 614, 640, 648, 656—660, 670—672, 686, 694, 724, 725, 739, 744, 760, 763.
Фрисландия (Фришляндия), северо-восточная провинция в Нидерландах — 321, 712, 713.

Харивалдай, с. на берегу Финского залива — 317, 710.
Харк, н. п. — 730.
Хвастов (Хвостов, Фастов), м-ко — 615.
Хопер, р. — 36, 498.
Хотелово (Хотилово, Хотиловский Ям), почт. стан. — 322, 713.
Хутынский м-рь — 717.

Царьград, г. См. **Константинополь**, г.
Цна, р. — 573.
Цниме, н. п. — 676.

Чашники, м-ко — 405.
Черное море — 239, 496, 769.
Чудское (Пейпус), оз. — 501, 630.

Шабанцево, с. — 654.
Шавли, г. — 501.
Швеция (Шведская область, Шведская земля, Шведское королевство, корона шведская, Свея, Свейская область, Свецыя) — 9, 30, 147, 185, 204, 205, 213, 215, 248, 400, 461, 479, 480, 488, 496, 515, 517, 520, 530, 538, 542, 544, 549, 555—557, 561, 571, 591, 607, 614, 619, 621, 632, 634, 635, 644, 646, 650, 654, 657, 659, 668, 680—682, 686, 693, 710, 711, 714, 718, 719, 724, 725, 738, 740, 741, 743, 760, 762, 764, 772.
Шлезвиг (Слезвик), герцогство — 86, 544, 669, 762, 766.
Шленск. См. **Силезия**.
Шлиссельбург (Шлютенбурк, Шлюсенбурк, Нотенбург, Орешек), г. и крепость — 102, 115, 205, 206, 560, 577, 633, 711, 718.
Шонен. См. **Скония**.
Шотландия — 571.
Шпрее, р. — 457.
Штевенец, урочище — 704.
Штеттин, г. — 544, 774.
Шумячи, с. — 749.

Ынгерманландская губ. См. **Ингерманландия.**

Эзель (Эзен, Эсен), о-в — 342, 343, 346, 350, 502, 719, 729.
Эльбинг (Ельбинг), г. — 53, 59, 60, 144, 153, 154, 178, 211, 216, 241, 244, 265, 297, 386, 407—410, 413, 415, 431—433, 442, 510, 517—519, 537, 551, 554, 634, 636, 641, 667, 676, 702, 703, 706, 740, 752, 753, 762, 772.
Эльбинский у. — 431.
Эстляндия (Эсландия, Ыстляндия) — 55, 285, 286, 361, 363, 426, 428, 458, 459, 499, 537, 563, 675, 686, 695, 728, 729, 736, 774, 775.

Юнгфернгаф (Юнфоргоф, Юнфор-гофе), н. п. — 60, 86, 98, 105, 114, 117, 118, 138, 147, 172, 178, 478, 562, 567, 609.
Юрьев, г. См. **Дерпт,** г.
Ютландия — 86, 461, 544, 669, 743, 762, 763, 765, 766.

Ямбург (Ямбурх), г. — 143, 176, 287, 358, 562, 680, 684.
Яренск (Еренск), г. — 399.
Ярослав (Ерославль, Ярославль), г. — 45, 264, 437, 438, 511, 546, 752, 767.
Ярославль, г. — 179, 228, 425, 537, 652, 679.
Яссы (Асы), г. — 506—508, 546, 771.
Яуза, р. — 574.

УКАЗАТЕЛЬ ПРЕДМЕТНЫЙ[1]

Агенты правительственные за границей — 625, 655.
Агенты иностранные — 714.
Административное деление, новое — 697.
Адмиралтейские припасы — 76, 531, 743.
Адмиралтейство — 71, 76, 293, 436, 526, 527, 536, 697, 732, 737, 743, 749, 773
Адмиральский совет датский — 481, 483.
Адмиралы[2] — 50, 67, 79, 109, 335. См. также **Вице-адмиралы.**
Адмиралы иностранные
— датские — 108, 558, 559, 704, 705, 746.
— шведские — 585, 587.
Адъютанты
— датские — 706.
— шведские — 619.
Азбука гражданского шрифта — 27, 476, 477.
Азовские походы — 644, 693.
Академия наук — 616.
— Славяно-греко-латинская московская — 521.
Аккордные пункты. См. **Капитуляция** (условия сдачи) шведских крепостей.
Акт о северном нейтралитете — 145, 435, 461, 541, 543, 544, 594, 595, 668—671, 724, 762—766. См. также **Северный нейтралитет, Корпус «нейтральства».**
Аландский конгресс — 775.
Алебарды трофейные — 622.
«Алирты». См. **Союзники** («алирты») в войне за испанское наследство.
Алмазы — 473.
Альтранштадтский мирный договор 24-го сентября 1706 г. — 594, 753.
Амнистия
— И. Потоцкому — 478, 479.
— Августа II сторонникам С. Лещинского — 496.
Амстердамская печать (гражданский шрифт) — 27, 476, 477.
Амуниция — 71, 101, 113, 119, 120, 123, 125, 142, 149, 211, 255, 269, 327, 407, 413, 416, 547, 563, 568, 573, 581—583, 594, 685.
— трофейная — 190—193, 195, 200, 223, 307, 318, 319, 331, 332, 365, 381, 519, 604, 619, 620.
Анатомические театры — 605.
Анатомический музей Рюйша в Лейдене — 605.
Анатомия. См. **Вскрытие трупов.**
Английский язык — 760.
Англичане — 481, 557.
Англичане в России — 380, 737, 738.
Анчоусы — 389.
Апельсиновые деревья. См. **Померанцевые деревья.**
Апроши (осадные рвы и насыпи) — 149, 614, 627.
— у Выборга — 100, 101, 128, 137, 198, 564, 568.
Аптеки
— в Москве — 477, 595, 616, 683.
— в Риге — 478.
Арендаторы в Прибалтике — 285, 372, 373.
Арлионы. См. **Орильоны.**
Армия — 9, 18, 25, 36, 37, 50, 55, 67, 68, 72, 84, 113, 116, 138, 143, 145, 167, 184, 188, 200, 203, 204, 208, 215, 235, 240, 248, 255, 266, 267, 275, 277, 285—288, 290, 297, 302, 328, 348, 369, 372, 373, 375, 381, 384, 387, 444, 447, 469,

---

[1] В Предметный указатель воинские и гражданские чины и географические наименования включены только если они даны в общей форме. В тех случаях, когда чины или географические наименования указаны в связи с определенным лицом или определенным местом, следует смотреть указатели именной и географический.

Указатель составлен Е. А. Яновской.

[2] Определения „русский", „в России", когда они явно подразумеваются, не даются.

476, 477, 479, 482, 484, 486, 497, 508, 510, 535, 539, 540, 544, 547, 550, 551, 553, 555, 563, 564, 575, 584, 594, 595, 600, 612, 619, 626—628, 631, 632, 633, 635, 636, 644, 657, 695, 727, 728, 730, 735, 751, 754, 756, 765, 767, 768, 772, 774. См. также **Войска** в Литве, **Войска** в Польше, **Войска** «помощные» (для Дании); отдельные подразделения (**Корпусы, Дивизии, Полки**); отдельные воинские чины (**Генералы, Прапорщики, Солдаты**) и т. п.
— пополнение — 179, 291, 343, 398, 420, 424, 442, 630, 714, 721, 750, 768, 773. См. также **Рекруты, Рекрутские наборы.**
Армия стран Великого Союза — 668.
Армия шведская («наприятель», «войско шведское») — 9, 15, 29, 33, 55, 84, 85, 94, 95, 99, 100, 121, 139, 143, 145, 148, 149, 158, 175, 198, 206, 213, 223, 242, 264, 265, 268, 269, 275, 277, 286, 300, 331, 348, 361, 363, 365, 372, 381, 387, 414, 422, 435, 458, 493—495, 499, 517, 521, 524, 538, 539, 541, 547, 549, 551, 552, 554, 555, 560, 561, 564, 590, 592, 598, 599, 627, 635, 640, 657, 564—666, 668, 670, 674, 681, 690, 718, 724, 725, 729, 764, 766. См. также **Войска шведские** на англо-голландской службе, **Шведы.**
Артикул военный. См. **Воинский устав.**
Артиллерийские офицеры — 59, 78, 102, 273, 474, 609.
Артиллерийские офицеры
— польские — 37.
— прусские — 59, 60, 519.
— шведские — 519.
Артиллерийские припасы — 13, 14, 17, 18, 25, 93, 102, 407, 469, 526, 547, 654, 655, 752.
Артиллерийские служители — 25, 153, 273, 449, 519, 534, 608, 609, 692.
Артиллерийские служители
— польские — 37, 172.
— прусские — 59, 60, 519.
— саксонские — 272, 273.
— шведские на русской службе — 153, 601, 609.
Артиллерия — 17, 18, 24, 59, 101, 114, 115, 123, 126, 128, 139, 142, 195, 215, 226, 255, 269, 327, 365, 379, 413, 416, 449, 469, 475, 482, 500, 516, 517, 523, 534, 547, 549, 563, 564, 566, 573, 576, 581—583, 593, 594, 634, 639, 644, 691, 685, 703, 715, 736, 751, 752, 768, 773. См. также **Батареи; Гаубицы; Мортиры** и т. д.
Артиллерия
— турецкая — 770.
— шведская — 188, 190, 191—193, 195, 200, 223, 226, 307, 319, 331, 365, 519, 618—621, 647, 687, 732, 753.
Астраханцы — 155, 175, 601, 602, 611.
Атаки шведских крепостей. См. **Штурмы** шведских крепостей.
Атаманы донские казачьи — 175.
Аудиенции Петра I
— английскому послу — 34, 134, 488, 588.
— датскому послу — 21, 473.
— послам курляндского герцога — 182.
Аудиенции турецкого султана Ахмеда III П. Толстому — 488, 666, 768.
Аудиторы (советники по вопросам права в военном суде) — 111, 245, 246, 301, 677, 680.
Аудиторы шведские — 619.
Ахтер-штевен — 755.

Багажи. См. **Обозы.**
Багинеты. См. **Штыки.**
Баки («вехи») (на море) — 113, 129, 256, 568, 574, 584, 708.
Балласт каменный корабельный — 137, 256.
Бальзамирование трупов — 310, 368, 735.
Бани — 497, 505.
Банкеты — 633.
Банники — 549.
Барабанщики — 67, 534, 584, 589, 701.
Барабанщики шведские — 499, 593, 595, 620.
Барабаны — 66, 187.
Барабаны шведские — 519, 682.
Бархоут (баргоут) — 613.
Бастионы — 127, 128, 184, 206, 517, 591, 603, 604, 633, 697.
Баталии. См. **Сражения.**
Батальоны — 64, 190, 401, 440, 524, 530, 531, 532, 538, 597, 599, 605, 618, 708, 728.
Батальоны шведские — 603, 604.
Батареи — 40, 123—125, 127, 137, 139, 148, 155, 174, 175, 229, 533, 539, 552, 564, 565, 568, 581—584, 590—592, 594, 596—598, 643.
Батареи шведские — 539, 580.
Башкирское восстание — 612.
Башмаки солдатские — 519.
Башни крепостные — 531, 611, 702.
— «Лангерман», «Герман» в Выборге — 77, 175, 463, 531, 532, 533, 539, 611. См. также **Бастионы, Болверки.**
Бейдевинд — 439, 587, 767.
Берма — 633.
«Библиотека» В. А. Киприянова — 615.
Библиотеки
— при Московской аптеке — 477, 616, 686.
— при Посольском приказе — 615.
— публичная в Петербурге — 615, 616.
— частные — 521.
Битвы. См. **Сражения.**

Бланкеты — 190, 618.
Блокада. См. **Осада** (блокада).
Блоки корабельные — 583.
Блокшхипен — 20, 22, 472, 473.
Богадельни — 468.
Бойницы крепостные — 175.
Болверки («болварки») крепостные — 37, 175, 497, 633.
— в Выборге — 99, 127, 564, 565, 591, 592, 598.
Болезни. См. **Чума**.
Больницы — 696, 761.
Больные в армии — 173, 226, 306, 539, 568, 592, 627, 680, 689, 702.
— в «помощных» войсках (для Дании) — 303, 550, 553, 555.
Больные в шведской армии — 229, 319, 347, 477, 478, 604, 619, 632, 654, 682, 687.
Бомбардировка шведских крепостей — 148, 155, 174, 175, 198, 205, 215, 415, 478, 539, 547, 599, 601, 614, 629, 751.
Бомбардировка шведского флота с датских кораблей — 652.
Бомбардирская рота. См. **Роты**.
Бомбардирские суда — 472, 487, 580, 773.
Бомбардирские суда шведские — 595, 635.
Бомбардирство, обучение ему — 152, 263, 606.
Бомбардиры — 322, 534, 603, 692, 713.
Бомбы — 174, 175, 195, 205, 269, 327, 469, 478, 538, 539, 540, 565, 597, 601, 604, 626, 633, 639.
— трофейные — 332.
Боты (перевозные суда) — 527, 593, 760.
Боты шведские — 583, 586, 593.
Боцманы — 77, 532.
Боцманы английские — 737, 738.
Бочары — 293, 295, 700.
Бочки — 91, 110, 122, 141, 358, 480, 550, 553, 572, 687, 728, 731.
Боярская дума — 468.
Боярские люди — 323.
Брак царевны Анны Ивановны — 103—105, 161, 163—168, 182—184, 255, 311—316, 333, 334, 336, 342, 406, 566, 567, 596, 606, 616, 626, 647, 684, 685, 709, 716, 752.
Брандеры (суда для сжигания неприятельских судов) — 56, 127, 487, 602.
Брандеры шведские — 710.
Брачный договор царевича Алексея Петровича, переговоры о нем — 281, 423, 511, 512, 694, 707, 757.
Брачный договор царевны Анны Ивановны — 161, 163—168, 183, 184, 311—316, 406, 606, 607, 616, 684, 685, 709, 752.
Бревна — 179, 472, 619.
Бреши в крепостных стенах. См. **Крепостные стены**.
Бригадиры — 67, 302, 565.
Бригантины — 33, 56, 79, 125, 210, 362, 397, 401, 426, 427, 437, 443, 487, 535, 578, 749, 751, 758, 759.
Бригантины
— итальянские — 119.
— турецкие — 487.
Бриллианты на портретах Петра I — 518. См. также **Портреты Петра I**.
Брустверы («борстверы») — 40.
— Выборгской крепости — 206, 633.
Брусья — 51, 179, 206.
Бугшприт («бушприт») (горизонтальная или наклонная мачта) — 581.
Буеры (грузовые суда с одной мачтой) — 760.
Буеры голландские — 568.
Буквы. См. **Литеры**.
Буксир — 123.
Булава украинского гетмана — 10, 11.
Булавинское восстание — 611, 666, 735.
Бумага
— картузная — 468.
— писчая — 13.
— хлопчатая — 13.
Буравы — 230, 450.
Бухгалтерские книги. См. **Счетные книги**.
Бухгалтеры («книгодержавцы») шведские — 619.
Бурмистры (бургомистры) — 50, 63, 288, 290, 297, 412, 413, 415, 430, 522, 536, 696, 698, 701, 753, 762.
Быки — 508, 525, 563.
Бюджет государственный — 24, 29, 431, 468, 479, 504, 506, 508, 569, 760. См. также **Доходы государственные**; **Расходы государственные**.

Валы крепостные — 647, 736.
Вар — 553.
Варшавская генеральная рада — 181, 488—493, 495, 496, 512—514, 614, 692.
Вдовы шведских солдат и офицеров — 619, 632.
«Ведомости», газета — 519, 541, 618.
Векселя — 297, 300, 323, 514, 551, 642, 647, 702, 742, 747.
Великий Союз — 16, 60, 61, 75, 86, 461, 481, 520, 530, 541—544, 557, 595, 640, 657—659, 668—675, 724, 725, 741, 760, 762—766. См. также **Союзники** («алирты») в войне за испанское наследство.
Великое посольство. См. **Посольство великое**.
Вельможи польские — 489, 545, 575, 706.
Венгерское восстание — 545, 761.

Венгры — 546, 608, 671.
Веревки — 13, 527, 536, 651.
Веревочная сеть — 468.
Вероисповедание лютеранское — 164, 165, 286, 314, 725.
Вероисповедание православное — 164, 165, 314, 428, 429.
Верфи
— Адмиралтейская в Петербурге — 624.
— в устье р. Осереда — 474.
— Воронежская — 24, 474, 475, 649, 767.
— Казанская — 751.
— Олонецкая — 18, 474, 644, 732, 751.
— Петербургская («партикулярная) — 645.
— Соломбальская — 526.
— Тавровская — 759, 767.
Весла — 652, 759.
Вестфальский мир 1648 г. — 544, 549.
Ветчина — 481.
Вехи. См. **Баки.**
Взводы — 64.
Взятие русскими войсками шведских крепостей
— Аренцбурга — 342, 343, 346, 350, 426, 716, 719, 723, 729, 755.
— Бауска — 518.
— Выборга — 76, 190—196, 226, 258, 474, 480, 531, 533, 547, 550, 553, 557, 584, 590, 603, 609, 610, 614, 617—628, 631—633, 639, 649, 672, 684, 686, 712, 716, 729.
— Дерпта — 758.
— Динамюнде — 280, 281, 693, 715, 729.
— Кексгольма (Корелы) — 329, 330—331, 345, 633, 636, 711, 716—718, 721, 729.
— Нейшлота — 712.
— Орешка (Нотебурга) — 718.
— о-ва Эзель — 342, 343, 346, 350, 719, 729.
— Пернова — 307, 308, 328, 701, 707, 708, 716, 729.
— Ревеля — 285, 350, 362—365, 381, 382, 695, 716, 728—730, 732, 733, 735—737, 739, 741.
— Риги — 177, 199, 203, 222, 223, 225, 226, 229, 243, 252, 258, 273—274, 356, 609, 612, 627—629, 631, 634, 644—649, 672, 722, 729.
— Эльбинга — 59, 60, 510, 517—519, 740. См. также **Капитуляция** (условия сдачи) шведских крепостей.
Взяточничество, борьба с ним —102, **103.**
Взяточничество шведской администрации — 593.
Винная торговля — 42, 504.
Винные подряды — 63, 522, 523.
Вино («питья столовые») — 42, 63, 91, 169, 202, 346, 358, 365, 389, 504, 522, 545, 589, 608, 688.
— для армии — 121, 122, 173, 303, 550, 553, 555, 597, 731.
Виноградарство — 169, 608.
Винокурение — 42, 504.
Вице-адмиралы — 79.
Вице-адмиралы шведские — 586, 587, 639.
Водные пути — 41, 137, 177, 186, 187, 192, 195, 211, 589.
Водные пути
— морские — 56, 97, 516, 568, 574, 576, 630.
— от Твери через Новгород и Ладогу в Петербург — 115, 721.
— по Волге — 246, 337, 534, 678, 679.
— по Оке — 679.
Воеводства литовские — 472, 473.
Воеводства польские — 493, 495, 748.
Воеводы — 17, 18, 288, 289, 468, 536.
Военная служба («служба») — 82, 321, 337, 369, 450, 536.
— учет годных дворян — 337, 369, 450, 536, 734, 773.
Военные припасы — 17, 18, 226, 470, 564, 588, 641, 662, 736, 751, 753. См. также **Артиллерийские припасы.**
Военные припасы
— турецкие — 770.
— шведские — 188, 327, 743, 766.
Военные советы 1709—1710 гг.
— на корабле «Олифант» — 580.
— под Выборгом — 129, 516, 601, 612, 613.
— под Ригой — 349, 612, 626, 627.
— в Решетиловке — 626.
Военные советы шведские — 559.
Военные суды («крейсрехты») — 68, 90, 184, 245, 494.
— над дезертирами — 644, 645.
— над генерал-фельдмаршалом Г. Гольцем — 103, 113—114, 325, 334, 341, 351, 566, 575, 677, 714, 715, 719.
— над капитан-поручиком Д. Крузе — 146—147, 148, 174, 182, 610, 611, 616.
— над полковником Фелзеном — 98, 562.
— над генерал-майором Ф. В. Шидловским — 748. — над боцманматом Г. Янсеном — 610, 611, 616. См. также Аудиторы.
Военные суды в Лифляндии — 374.
Военные суды в Польше — 404, 405, 513.
— над гетманом великим литовским М. Вишневецким, переговоры о нем — 275, 276, 493—495.
Возы — 67.
Воинская дисциплина— 64—66, 167, 301.

— наказание за ее нарушение — 31, 53, 68, 90, 301, 363, 375, 402, 404, 484, 485, 714, 748. См. также Военные суды.
Воинские припасы. См. **Военные припасы.**
Воинские чины. См. **Чины воинские.**
Воинский устав («артикул военный») — 484, 485, 531, 616, 685, 686, 731.
Воинские уставы («артикулы военные») иностранных армий — 685, 686.
Война Дании против Швеции — 131, 479, 480, 482, 486, 551, 555, 559, 561, 635, 638, 640, 642, 650, 652, 704, 741, 742, 765, 772.
Война за испанское наследство («французская война») — 16, 61, 75, 84, 86, 200, 203, 208, 353, 354, 435, 520, 541—543, 554, 640, 657—670, 724, 725, 739, 763.
Война Польши против Швеции в 1600—1629 гг. — 725.
Война Турции против Австрии, 1683—1699 гг. — 759.
Война Турции против России (переговоры и объявление войны) — 33, 234, 237, 442, 444—447, 508, 648, 656, 657, 660, 661, 666, 667, 739, 744, 757, 760, 767—773, 774.
Войска «помощные» (для Дании), переговоры о них — 32, 33, 85, 93, 103, 104, 287, 299, 300, 301—303, 407—409, 413, 415, 431, 461, 486, 537, 541, 542, 547, 550, 551, 553, 554, 556—558, 638, 643, 651, 652, 702—704, 706, 742, 743, 752, 760, 764, 772.
Войска русские
— в Литве — 241, 411, 412, 730.
— в Польше — 38, 53, 87, 89, 90, 92, 113, 117, 143, 234, 235, 237, 238, 241, 243, 244, 247, 249, 250, 263—267, 276, 277, 281, 282, 324, 363, 386, 387, 389, 402—405, 408, 409, 412, 415, 437, 438, 444, 445, 484, 485, 493, 496, 541, 545—547, 550, 564, 565, 594, 662, 671, 673, 678, 683, 690, 702, 773. См. также **Корпус** русский в Польше.
Корпусы Г. Гольца, А. Д. Меншикова, Януса Эберштедта.
Войска украинские
— запорожское (низовое) — 10, 11, 63, 67, 68, 234, 237, 467.
— уведенное Мазепой — 237, 490, 492.
Войска
— австрийские (имперские) — 545, 670.
— английские — 725.
— ганноверские — 208.
— датские — 29, 84, 92—95, 100, 145, 213, 300, 301, 302, 480, 482, 483, 551, 538, 548, 549, 551, 554, 555, 558, 559, 625, 638, 639, 640, 651, 652, 705, 762, 763—766. См. также **Датчане.**
— датское на англо-голландской службе — 33, 541, 668, 672.
— литовское — 244, 265, 275, 277, 493, 494, 664, 674.
— польские коронные — 53, 87, 144, 145, 235, 238, 241, 244, 250, 263—265, 267, 268, 484, 493, 494, 495, 664, 672, 673, 674, 689, 692, 707.
— польские на стороне шведов — 92, 478, 506.
— саксонские Августа II — 90, 235, 238, 241, 250, 264, 265, 484, 542, 672, 673, 689.
— саксонские на англо-голландской службе — 541, 668.
— татарское — 234, 235, 237, 238, 240, 241, 244, 263—266, 276, 490, 492, 661, 664—667, 671, 681, 683, 689, 769, 770. См. также **Татары.**
— турецкие — 32, 44, 45, 232, 234, 235, 237, 238, 240, 241, 244, 249, 250, 263—268, 363, 442, 444, 489, 490, 492, 506, 614, 660, 662, 664—667, 671—674, 681, 683, 768, 770, 772. См. также **Турки.**
— шведские — См. **Армия шведская, Шведы.**
— шведские на англо-голландской службе — 200, 353, 542, 724, 725.
— шведские наемные — 739.
Войско потешное Петра I — 754.
Войты на Украине — 68.
Волантеры (волантиры) — 731.
Волохи — 264, 506, 507.
Волы — 255, 327, 501, 502, 508.
Вольности Войска Запорожского — 11, 769.
— украинского народа — 11, 468.
Вольности населения
— Лифляндии — 201, 354—356, 373, 378.
— Польши — 415, 493, 663—665.
— Эстляндии — 286.
Воро́тники — 509.
Воск — 13.
Восстание астраханское — 601, 611.
Восстание башкирское. См. **Башкирское восстание.**
Восстание Булавинское. См. **Булавинское восстание.**
Восстание в Венгрии. См. **Венгерское восстание.**
Восстановительные работы в завоеванных городах — 206, 274, 345, 628, 633, 735.
Вотчинные люди. См. **Крестьяне помещичьи и вотчинные.**
Вотчины — 46, 288, 289, 505, 509.
Вотчины в Лифляндии — 372, 373.
Воты (голосование в польских сеймах) — 495.
Врачи. См. **Доктора, Лекари.**
Всешутейший собор Петра I — 625, 646, 735.
Вскрытие трупов («анатомия») — 160, 605.

Выборы
— гетмана украинского — 10, 234, 237, 467.
— земских советников в Лифляндии— 373.
Выморочное имущество — 426, 427, 434, 443. См. также **Дворы выморочные; Дома выморочные.**
Вымпел — 80, 108, 204, 514, 619, 631, 632.

Гавани — 41, 79, 80, 112, 117, 285, 573, 645.
— архангельская — 648.
— таганрогская — 40, 502, 503. См. также **Пристани.**
Гавани иностранные — 692.
— шведские — 30.
Газеты русские. См. **«Ведомости»**, газета.
Газеты иностранные
— датские — 765.
— польские — 510, 511.
Галерный (гребной, шхерный) **флот** — 474, 517, 535, 573, 574, 579, 584, 749.
Галеры («галеи») — 125, 128, 487, 577—579, 581, 599, 602, 630, 749, 759.
Галиоты (разновидгость галеры) — 146, 148, 583, 591, 595—597, 610, 611, 773.
Галиоты шведские — 585, 587, 635.
Галуны золотые — 691.
Гантмортиры (мортиры ручные) — 127, 128, 584.
Гарантия безопасности от шведского корпуса в Померании — 61, 86, 435, 461, 515, 541, 542, 544, 554, 651, 668, 669, 670—673, 675, 765. См. также **Северный нейтралитет; Акт о северном нейтралитете; Корпус «нейтральства».**
Гардемарины — 694, 695.
Гарнец — 730.
Гарнизонные служители — 25, 479.
Гарнизоны (гарнизонные полки) — 25, 29, 42, 56, 219, 424, 442, 468, 479, 663, 734.
Гарнизоны
— в Архангельске — 572, 701, 733, 734.
— в Вологде — 701.
— в Динамюнде — 349, 449.
— в Ивангороде — 689.
— в Кексгольме (Кореле) — 398, 750.
— Кольский — 505, 572, 701.
— в Москве — 37, 61, 78, 367, 453, 520, 535.
— в Нарве — 93, 263, 681, 689, 721.
— в Новгороде — 115, 577.
— в Пернове — 398, 750.
— в Петербурге — 115, 577.
— в Полоцке — 22, 474.
— в Пскове — 93, 135, 585, 589, 721.
— в Пустоозерске — 505, 572, 701.
— в Ревеле — 398, 750.
— в Риге — 273, 288, 290, 291, 343, 367, 371, 401, 442, 446, 448, 449, 701, 733, 734, 750, 769.
— в Устюге — 701.
— в Шлиссельбурге (Нотебурге) — 115, 577.
— в Эльбинге — 211, 407—409, 634, 706, 752.
Гарнизоны шведские
— в Выборге — 99, 100, 101, 127—129, 185—188, 204, 205, 531—533, 564, 565, 590, 595, 599, 603, 604, 617—619, 629, 631—633.
— в Дерпте — 631.
— в Динамюнде — 298, 328, 715.
— в Кексгольме (Кореле) — 318, 319, 345, 353, 711.
— в Копорье — 631.
— в Кронебурге — 318.
— в Митаве — 631.
— в Нейшлоте — 318, 712.
— в Нианшанце — 631.
— в Пернове — 307.
— в Померании — 670, 672, 765.
— в Ревеле — 333, 381, 716, 728, 730.
— в Риге — 200, 204, 222, 226, 229, 247—249, 259, 272, 347, 349, 358, 629, 647, 680—682, 687, 722.
— в Шлиссельбурге (Нотебурге) — 631.
— в Эльбинге — 59, 153, 216, 519, 551, 554.
— в Яме — 631.
Гаубицы — 487, 547.
— трофейные — 620.
Гаубицы шведские — 620.
Гвардия (лейб-гвардия, гвардейцы) — 349, 515, 537, 558. См. также **Полк Преображенский, Полк Семеновский.**
Гвардия датская — 84.
Гвозди — 14.
Гевальтигер (офицер, вед. полицейской частью при войсках) — 301.
Гезели (подмастерья) шведские — 620.
Генерал-адмиралы иностранные, датский — 636.
Генерал-лейтенанты — 59.
Генерал-майоры — 64, 67, 172, 302, 373, 565, 749, 752.
Генералы — 29, 38, 50, 64, 66, 67, 112, 114, 177, 184, 195, 219, 265—269, 277, 282, 301, 323, 405, 493, 627, 682.
Генералы шведские — 258, 514, 592, 600, 691.
Генеральная баталия. См. **Полтавская битва.**
Генеральные советы. См. **Военные советы.**
Генеральный двор в Преображенском— 12, 13, 17, 24, 29, 42, 46, 55, 271, 468, 470, 504, 523.

Генеральство (генералитет) — 87, 167, 375, 616, 617.
Генеральство (генералитет) датское — 300.
Гербы
— Г. И. Головкина — 49, 50.
— А. Д. Меншикова — 576.
Гетманские клейноды. См. **Клейноды гетмана украинского.**
Гетманы украинские — 10, 11, 397, 467. См. также **Выборы гетмана украинского.**
Гетманы коронные польские великие — 437, 438, 662.
Глобус — 180, 613.
Гобоисты шведские — 620.
Голландский язык — 496, 578, 584, 587, 596, 610, 645.
Голландцы в России — 71.
Голод в Польше — 484, 496.
Голод в Прибалтике — 317, 478, 501, 603, 604.
Голод в шведской армии — 205, 478, 619, 632.
Гонт (короткая дранка для кровель) — 522.
Гонцы турецкого султана — 41, 503.
Гончары — 294—296, 522, 700.
Горное дело, первое в России руководство — 716.
Города — 12, 17, 29, 41, 173, 206, 345, 422, 427, 430, 439, 479, 523, 525, 543, 568, 628, 633, 681, 682, 697, 734—736, 739, 752, 755, 767.
— отдача на срок Украине и Литве — 514.
— сборы с них — 17, 527, 696.
Города
— Азовский губ. — 502.
— Архангельской губ. — 699, 339, 733.
— Замосковные — 17.
— Заокские — 17.
— Казанской губ. — 339, 450, 451.
— Киевской губ. — 63, 82, 338, 522.
— Московской губ. — 46, 337, 470, 699.
— низовые — 17, 608.
— Нижегородской губ. — 422.
— Поморские — 17, 702, 734, 751.
— Сибирской губ. — 337, 399, 451, 701, 702, 733.
— Смоленской губ. — 211, 340, 371, 396.
— Украинские (черкасские, малороссийские) — 67, 68, 69, 179, 202, 211, 212.
Города — 363, 417, 418, 744, 755.
— Курляндии — 162.
— Лифляндии — 372—375, 744.
— Эстляндии — 285.
— польские — 748.
— турецкие — 41, 770.
— шведские — 770.
Городовое дело. Городовое строительство. См. **Строительство укреплений.**
Госпитали — 219, 605.
Гости (купцы) — 17, 470. См. также **Купцы, Торговые люди.**
Гостиная сотня — 17, 470.
Гостиные дворы в Москве — 698, 756.
Граб (дерево) — 528.
Граверы (резчики) — 568.
Гравировальное дело — 62, 105, 568.
Гравюры («копорштыхер») — 62, 72, 105, 520, 521, 528, 568, 691, 776.
Гражданский шрифт — 27, 127, 476, 510, 745. См. также **Азбука гражданского шрифта; Книги,** напечатанные гражданским шрифтом.
Грамота украинского гетмана И. Скоропадского запорожцам — 716.
Грамоты
— верительные — 305—306, 492, 656.
— венецианскому дожу — 427—429.
— Войску Запорожскому (низовому) — 10, 467.
— генеральной старшине украинской — 10, 467.
— гетману украинскому — 9—12, 467.
— Голландским штатам — 435, 530, 766.
— датскому королю — 29—30, 94—95, 480, 550—552, 636, 741.
— жалованные — 47—51, 376—377, 721.
— курляндскому герцогу — 616, 684.
— лотарингскому герцогу — 385.
— населению Прибалтики — 354—356. 376—377, 412—414, 725, 736, 753.
— об успехах русского оружия — 729.
— оборонительные населению городов Польши — 98.
— полковникам украинским — 10, 467.
— о браке царевны Анны Ивановны — 311—316.
— польскому королю — 53—54, 86—88, 251, 276, 278, 510, 538.
— русским послам при иностранных дворах — 157—158, 502, 602, 656, 661.
— турецкому султану — 233, 236, 241, 383—384, 488, 497, 664, 666, 739, 759.
— украинскому народу — 10.
Грамоты английской королевы Анны — 34, 588.
Грамоты польского короля Августа II — 664.
Грамоты царя Алексея Михайловича Войску Запорожскому — 468.
Гранатовое дерево («грандил», «грандин») — 360, 361, 528, 727.
Гранаты — 407, 478, 482.
— трофейные — 332, 620, 737.
Грановитая палата — 180.
Графский титул, диплом на него
— Ф. М. Апраксину — 55, 515.

— Г. И. Головкину — 47—51, 509.
— Н. М. Зотову — 221.
Гребной флот. См. **Галерный флот.**
Гренадерские роты — 211, 576.
Гренадеры — 64, 311.
Гренадеры шведские — 519.
Груши (деревья) — 683.
Губернаторы — 12, 42, 46, 149, 287—289, 294, 309, 340, 366, 389, 401, 468 503—505, 509, 522, 679, 696, 698, 701, 708, 718, 721, 746, 760.
Губернаторы — 12, 42, 46.
— азовский — 42.
— архангельский — 42, 82, 594, 750, 768.
— ингерманландский — 42.
— казанский — 42, 82, 772.
— киевский — 42, 82, 505, 536.
— московский — 42, 768.
— сибирский — 42, 768.
— смоленский — 42, 82, 768.
Губернии — 24—26, 42, 46, 52, 287—290, 293, 296, 307, 431, 446—448, 468, 470, 471, 475, 476, 504, 505, 509, 522, 523, 646, 652, 679, 696—700, 702, 718—721, 733, 734, 750, 760, 769.
Губернская реформа («учреждение губерний») — 522, 523.
Гукалы (кровельщики) — 522.

Датчане — 85, 95, 137, 145, 388, 479, 480, 519, 537, 538, 540, 541, 546, 547, 549, 561, 564, 583, 586, 590, 636, 650, 703, 740, 764.
Дачи разные — 24, 25, 29, 42, 476, 504, 505. См. также **Посольские дачи.**
Двор царский русский — 16, 17, 21, 33, 44, 94, 110, 240, 467, 469, 473, 515, 571, 608, 613, 616, 644, 654, 764.
Двор иностранный — 378, 642.
— австрийский («цесарский») — 674, 717.
— английский — 557, 738, 741, 744.
— ганноверский — 16, 469, 741, 764.
— голландский — 557, 741.
— датский — 30, 94, 302, 552, 640—642, 704, 763—765.
— курляндский — 164, 255, 314.
— польский (Августа II) — 35, 105, 232, 638, 641, 654, 659, 661, 662, 664.
— прусский — 216, 642, 644, 663.
— саксонский — 541.
— турецкого султана — 234, 240, 241, 243, 250, 267, 503, 657, 666.
— французский — 231.
— шведский — 594, 681.
Дворовые люди — 46, 569, 571, 572.
Дворовые люди
— герцогини курляндской — 164, 314.
— молдавского господаря — 507.
Дворцовые крестьяне. См. **Крестьяне дворцовые.**
Дворцы
— царские — 105, 568, 590, 646, 680, 708, 734, 737.
— А. Д. Меншикова — 568, 691.
Дворы — 17, 362, 613, 697, 699, 700, 750.
— бобыльские — 470.
— в городах — 41, 107, 503, 570.
— выморочные — 696, 762.
— деловых людей — 46.
— задворных людей — 470, 837.
— казацкие — 68, 523.
— крестьянские — 17, 46, 388, 470, 504, 521, 571. См. также **Постоялые дворы.**
Дворяне — 17, 50, 82, 288, 289, 337, 369, 450, 509, 536, 734, 773.
Дворяне (шляхта, рыцарство) прибалтийские — 286, 327, 348, 354, 355, 372, 374, 376—378, 401, 404, 484, 492, 493, 518, 608, 646, 695, 715, 725, 726, 736.
Дворянские дети, обучение их за границей — 281, 323, 692, 694, 695, 713, 714.
Деготь — 553.
Дезертиры (выходцы, беглецы) — 291, 318, 319, 644, 645.
Дезертиры
— из польской армии — 318, 387.
— из шведской армии — 477, 478, 525, 539, 561, 658, 603, 703.
Декларация России по поводу Северного нейтралитета странам великого Союза — 460, 515, 594, 668—670, 723, 763—765.
Деловые люди — 46.
Денежная казна — 67, 98, 373, 408, 409, 415, 432, 735.
Денежная казна
— курляндская — 314.
— польская — 276.
— шведская — 220, 245, 248, 252, 318.
Денежное дело — 370, 683, 734, 735. См. также **Денежные дворы.**
Денежные дворы — 252, 370, 665, 666, 683, 735, 742.
Денежные обозы. См. **Обозы денежные.**
Деньги
— «выморочные» — 426, 434, 443.
— медные — 252, 698.
— мелкие — 473, 735.
Деньги
— дворянским детям на обучение за границей — 713—714.
— на поездку царевича Алексея Петровича за границу — 511.
— на содержание русских войск за границей — 143.
— пленным шведам — 592.
Деньги на содержание работников (работных людей) — 369, 370, 697, 699, 719—721. См. также **Жалование** работникам (работным людям).

Деньги ластовые. См. **Ластовые деньги.**
Деньги подводные. См. **Подводные деньги.**
Депутаты
— Голландских штатов — 84.
— польского сейма — 489, 491—493, 495, 496, 513.
— рижского магистрата — 748.
— шведского генерального совета — 559.
Деревни — 42, 68, 73, 111, 139, 171, 179, 257, 261, 262, 288, 289, 291, 298, 307, 317, 322, 326, 397, 439, 531, 571, 608, 609, 613, 653, 654.
— пожалование — 112, 171, 573, 648, 655.
Деревни
— в Лифляндии — 342, 343.
— в Польше — 748.
— в Эстляндии — 499, 730.
— в Финляндии — 540.
Деревья — 528, 683. См. также названия отдельных видов (**Дуб, Померанцевые деревья** и т. п.).
Десант датский в Швецию, переговоры о нем — 29, 30, 473, 479—483, 485, 550, 551, 553, 559, 561, 564, 590, 634, 636, 638, 639, 640, 641, 651, 652, 703, 705, 706, 743.
Десант русских на остров Аланд, переговоры о нем — 31, 480, 481.
Десант шведский, слухи о нем — 589, 591, 593, 595, 599, 609, 635.
Дети боярские — 509.
Дивизии — 274, 287, 349, 401, 532.
Дивизии пехотные
— Аларта — 443.
— Меншикова — 443, 613.
— Полонского — 498.
— Ренне — 498.
— Репнина — 443, 627.
Дивизии драгунские
— Гольца — 714.
Дипломатическая почта («заморская почта») — 84, 139, 335, 358, 705, 706, 715, 717, 727, 740—742, 746, 763. См. также **Почтовые сношения** с зарубежными странами.
Дипломатия — 479, 594.
— французская — 656.
Дипломаты — 489, 616.
Диспозиция Петра I в связи с осадой крепостей — 44, 45, 51, 52, 129, 137, 148, 590.
Дисциплина в русской армии. См. **Воинская дисциплина.**
Договор России с Венгрией. 4 сентября 1707 г. — 545, 594.
Договоры мирные. См. **Мирные договоры.**
Договоры союзные. См. **Союзные договоры.**
Договоры стран Великого Союза — 353, 725.
Доимки. См. **Недоимки.**
Доимочные приходные книги — 252.
Доки — 40, 692.
Доктора — 118, 139, 173, 217, 278, 279, 287, 317, 696, 709, 731.
Долги
— казны — 19.
— купечества — 646, 696.
— П. И. Прозоровского — 252.
— рижан — 327, 646, 696, 715.
— царицы Прасковьи Феодоровны — 436, 767.
— частных лиц — 252, 436, 767.
Долги шведов — 715.
— шведского короля Карла XII — 646.
Долговые документы (письма, крепости и т. д.) — 220, 222, 245, 248, 252, 279, 374, 443, 647, 693. См. также **Векселя.**
Доли — 697, 700, 720.
Дома — 323, 501, 693, 734.
— выморочные в Прибалтике — 285, 375, 736, 758, 696.
— деревянные — 570, 737.
— каменные — 570.
— крестьянские — 734.
Дома частных лиц — 326, 391, 568, 648, 707, 715, 717.
Дома Петра I. См. **Дворцы.**
Дороги («тракты», «сухой путь») — 17, 18, 37, 39—41, 55, 56, 61, 67, 68, 70, 74, 75, 81, 87, 93, 111, 116, 119, 124, 126, 134, 137, 150, 177, 186, 187, 195, 196, 198, 212, 254, 261, 267, 285, 288, 289, 292, 293, 298, 322, 359, 440, 442, 447, 501, 526, 589, 627, 680, 713, 717, 750.
Дороги
— Абовская — 603.
— Карельская — 353.
— Новгородская — 326, 336.
— Нарвская — 500, 548.
— Ревельская — 525, 548.
— Рижская — 499, 500, 548.
— Тихвинская — 322.
Дороги в районах
— Москва—Тверь — 322.
— Москва—Петербург — 713.
— Москва—Рига — 579.
— Новгород—Петербург — 322, 530.
— Новгород—Тверь — 322.
— Петербург—Выборг — 116, 463.
— Петербург — Митава — 607.
— Прибалтики — 97, 115, 136, 200, 201, 499, 501, 525, 526, 562, 563, 600, 630, 667.
Доски — 20, 99, 179, 309, 401, 472, 474, 613.
Доходы
— государственные — 12, 431, 475, 476, 479, 504, 506, 569, 571, 698, 760.
— городские — 349, 373—375.

— губернские — 12, 24, 25, 319, 373, 374, 420, 431, 468, 476, 505, 572, 760.
— кабацкие — 536.
Доходы герцогства курляндского — 165.
Доходы гетмана Мазепы — 727.
Драгунские полки. См. **Полки драгунские.**
Драгуны — 44, 137, 138—140, 150, 151, 154, 210, 211, 299, 300, 353, 401, 418, 445, 453, 500, 525, 562, 556, 576, 585, 598, 599, 600, 606, 634, 674, 676, 703, 731.
Драгуны
— польские — 506.
— шведские — 200.
Дробь пушечная — 100, 478.
Дрова — 81, 349, 500, 503, 532.
Дуб (посадка) — 528.
Дубовые бревна — 613.
Дубовые леса — 81, 612.
Думные дьяки — 753.
Духовенство православное в Турции — 759.
Духовенство шведское — 186—188.
«**Дымы**» — 361, 362, 728, 730, 761.
Дьяки — 615, 618, 686, 732, 755 См. также **Думные дьяки.**
Дьяконы — 225.

Епанча трофейная — 519.
Ефимки — 20, 297, 300, 370, 415, 472, 514, 551, 556, 592, 632, 734, 735, 754.
Ефрейторы — 67.

Жагра («жагреное») — 247, 680.
Жалование в армии — 37, 52, 154, 290, 297, 349, 572.
— вычеты из него — 19, 300, 419, 470, 756.
Жалование воинским чинам
— генералам — 38, 59, 98, 177, 297, 702, 721.
— офицерам — 37, 38, 59, 60, 98, 177, 273, 300, 519, 609, 624, 627, 692.
— солдатам — 37, 59, 60, 96, 98, 155, 172, 220, 300, 419, 519, 527, 601, 624, 627, 692, 702, 733, 752.
— артиллерийским служителям — 272, 273, 609, 692.
Жалование «помощным» войскам (для Дании) — 287, 299—301, 303, 550, 553, 554, 556, 652.
Жалование иностранцам на русской службе — 59, 138, 169, 172, 230, 272, 273, 519, 609, 655, 692, 732.
Жалование во флоте — 527, 624, 741, 747.
Жалование калмыкам — 446.
Жалование в иностранных армиях
— в турецкой — 770.
— в шведской на англо-голландской службе — 724, 725.
Жалование должностным лицам
— переводчику — 615.
— послам русским — 641.
Жалование должностным лицам
— в Лифляндии — 374.
Жалование (дачи, оклады, деньги)
— мастеровым людям — 82, 293, 655, 699, 701, 732.
— работникам (работным людям) — 75, 197, 230, 288—290, 292, 369, 370, 529, 535, 655, 701, 721.
Жалованные грамоты. См. **Грамоты жалованные.**
Железные заводы — 380, 737, 738.
Железные мортиры. См. **Мортиры.**
Железные пушки. См. **Пушки.**
Железо — 13, 418, 419.
— трофейное — 519, 621.
Желоба для канатов — 505.
Желуди (посадки) — 528.
Женщины, их перепись — 509.
Живописцы — 50, 294, 497, 700.
Жители городов. См. **Население городов.**
Жито, торговля им — 707.

Забойники — 549.
Заводы — 393, 394, 716, 746.
— липецкие казенные — 688, 737.
— олонецкие казенные — 688, 716, 737.
— уральские казенные — 716. См. также **Железные заводы, Кирпичные заводы, Соляные заводы.**
Залог Карлом XII земель в Прибалтике — 646.
Залогодержатели ревельские — 285.
Замки в Курляндии — 314, 315, 518.
Замки крепостные. См. **Крепости.**
Запалы пушечные — 549.
Заселение
— Ингерманландии — 743.
— о-ва Котлин — 732, 745, 756.
— Петербурга — 293, 699—701.
Заставы на дорогах — 63.
— карантинные — 139, 170, 196, 202, 203, 211, 212, 217, 219, 222, 246, 253, 322, 336, 344, 346, 396, 411, 430, 608, 626, 629, 630, 645, 646, 653, 684, 688, 721, 723.
Заступы — 482.
Земельные владения польских и литовских вельмож — 542, 695.
Земледельцы. См. **Крестьяне.**
Земляные работы — 22, 23, 474.
— в Лифляндии — 374.
— в Эстляндии — 728.
Земские маршалы в Лифляндии — 373.
Земские советники в Лифляндии — 373.
Земства
Злоты польские. См. **Тинфы.**
Знамена — 64, 66, 67.
— образцовое — 52, 510.
— гетмана украинского — 10.

Знамена шведские — 187, 247, 248, 302, 318, 347, 519, 619, 628, 633, 682, 711.
Золото — 683, 687.

Ива (посадка) — 528.
Иготь. См. **Ступка ручная.**
Избы — 180, 398, 420, 531, 708.
Известь — 348.
Извозчики («подводчики») — 538, 655.
Издательская деятельность (с участием Петра I) — 521, 535, 588, 685. См. также **Книги, Приказ книгопечатания, Типографии.**
Измена Мазепы — 10, 11, 48, 68, 467, 488, 716.
Иллюминация («огненная потеха») — 9, 467.
Имения шведские в Прибалтике — 646.
Имущество выморочное. См. **Выморочное имущество.**
Индукта (сбор пошлин за ввозимые товары) — 359, 727.
Инженеры в армии — 37, 498.
Инженеры иностранные в армии — 37, 172, 498.
Иностранцы в армии — 37, 59, 60, 172, 272, 273, 438, 478, 518, 556, 692, 760.
Иностранцы в России — 27, 51, 52, 169, 173, 321, 380, 496, 498, 608, 609, 655, 715, 737, 738.
Иностранцы во флоте — 71, 475, 738.
Инструкции
— Аврааму Рейсу — 108—110, 570.
— Г. Ф. Долгорукому — 413—416, 438—492, 513.
— де-Кроку — 657—658.
— И. А. Толстому — 41, 506.
— по производству переписи населения — 508—509.
Инструменты — 160, 605.
Информация населения об успехах русского оружия — 729, 730.
История Северной войны, подготовка материалов к ней — 468, 578.

Кабаки — 42, 504, 522, 523, 531, 536, 654.
Кабатчик шведский — 500.
Кабацкие сборы (доходы) — 288, 290, 536, 701.
Кавалерия. См. **Конница.**
Каги (или кааги, плоскодонные речные суда) — 81.
Казаки — 264, 497, 562, 563, 568, 576, 599, 712, 762.
— донские — 677.
— запорожские — 769.
— запорожские, участники Булавинского восстания — 36, 175, 498, 602.
— кубанские — 436, 677, 767.
— украинские, уведенные Мазепой — 44, 68, 233, 234, 236, 237, 383, 488, 506. См. также **Войска украинские.**
Казармы — 697.
Казацкие дворы. См. **Дворы казацкие.**
Казематы — 206, 633.
Казенные заводы. См. **Заводы казенные.**
Казна — 251, 255, 269, 279, 649, 691, 735, 737. Казна денежная. См. **Денежная казна.**
Календари — 462, 477.
Калмыки — 245, 436, 446, 677, 678, 767.
Калмыцкие отряды — 678, 769.
Каменные работы — 22, 23, 474.
Каменщики — 294, 296, 348, 700.
Камень — 23, 156, 348, 474, 547, 570, 726.
Камзолы трофейные — 519.
Камка (ткань) — 321, 712.
Камфора (лекарство) — 14, 173.
Каналы — 78, 156, 157, 534, 535, 572, 573, 577, 602.
Каналы за границей — 692.
Канатное производство — 473, 474.
Канатные мастера — 22, 294, 473, 474, 527, 536.
Канаты — 418, 473, 474, 505, 526, 527, 536, 747.
Канцелярии
— Адмиралтейская — 219.
— Ближняя (Верхняя) — 18, 24, 26, 42, 103, 221, 246, 310, 468, 476, 504, 505, 508, 509, 521, 646, 680, 734, 760.
— Верхняя. См. Ближняя.
— дворцовых дел — 569.
— Ингерманландская (Петербургская) — 12, 37, 529, 566, 569, 608.
— строений — 697.
Канцелярия А. Д. Меншикова — 292, 731.
Канцелярия королевская шведская — 744.
Канцеляристы шведские — 619.
Каперы — 747.
Капитан-поручик морского флота — 741.
Капитан-поручики шведские — 617.
Капитаны — 67, 519, 534, 618, 692, 758.
Капитаны
— английские — 738.
— голландские — 744.
— шведские — 146, 247, 499, 519, 619, 620, 631, 687.
Капитаны морского флота — 79.
Капитуляция (условия сдачи) шведских крепостей
— Выборга — 159, 184—188, 190, 204, 205, 601, 603, 617—619, 628, 631, 632.
— Динамюнде — 298, 328.
— Кексгольма (Корелы) — 318—320, 345, 711, 712.
— Ревеля — 333, 728, 729, 735.

— Риги — 199—202, 204, 205, 219, 220, 222, 229, 247, 248, 629, 631, 645, 646, 654. См. также **Взятие** русскими войсками шведских крепостей.
Капониры — 209, 634.
Капониры шведские — 604.
Капральство — 306, 401.
Капралы — 64, 66, 67, 306, 534, 692, 701.
Капралы шведские — 532, 540, 620.
Каптенармус шведский — 533.
Карабины — 760.
Карабины трофейные — 519, 621.
Караваны (судов) — 602.
Карантинные заставы. См. **Заставы на дорогах, карантинные.**
Карантинные линии — 684, 709, 757.
Караулы
— в армии — 59, 64—67, 104, 135, 138, 139, 186—188, 200 259, 272, 274, 574, 576, 588, 598, 618, 629, 645, 691, 701, 712, 744.
— арестованных — 203, 321, 324, 393, 397, 567, 645.
Караулы
— турецкие — 489, 507, 771.
— шведские — 190, 478, 499, 500, 592, 599, 623, 628, 703.
Караульная изба — 708.
Карбас (небольшое парусное судно) — 80, 578, 588, 596, 751.
Кареты — 281, 326, 336.
Карлики — 271, 272, 691.
Карловицкий мирный договор — 238.
Картечные веревки — 468.
Картечь — 468, 629.
— трофейная — 621.
Картографирование — 578, 645.
Картузная бумага. См. **Бумага.**
Картузы пушечные трофейные — 621.
Карты — 713.
— морские — 577, 578, 645.
Кассиры («расходчики»), шведские — 619.
Каторга (галеры) — 182, 569, 616.
Каторжники, использование их при штурме Выборга — 155, 175, 601, 602.
Каторжные работы — 538.
Кафтаны — 519, 691, 753.
Каюки (речные суда) — 679.
Квартирмейстеры — 64, 497, 758.
Квартирмейстеры шведские — 619.
Квартиры Великого посольства в Риге (1697 г.) — 653.
Квартиры русской армии — 69, 177, 349, 362, 373, 375, 408, 426, 433, 442, 478, 499, 500, 523, 525, 706, 722, 728, 761, 762, 767, 768.
— русских «помощных» войск (для Дании) — 301, 302, 409, 550, 553, 555.
— русского корпуса в Польше — 38, 53, 98, 363, 364, 401, 402, 431, 432, 444, 445, 484, 486, 494, 498, 730, 731, 751.
— освобождение от квартирной повинности Курляндии — 162, 167, 184, 389, 401, 744, 745.
Квартиры
— датского войска — 762, 766.
— коронного польского войска — 53.
— литовского войска — 38, 498.
— турецкого войска — 489.
Кесели — 592, 597.
Кетели — 127, 137, 148, 155, 463, 584, 590, 592, 595—599, 643, 776.
Кирки — 14, 482, 622, 623.
Кирпич — 27, 51, 547, 570, 721.
Кирпичники — 700.
Кирпичные заводы — 393, 394 529, 697, 746.
Клей — 13.
Клейноды («клейноты», атрибуты власти) Войска Запорожского — 10, 11.
Клейноды царевны Анны Ивановны — 313.
Клен (дерево) — 612.
Клепка дубовая — 726.
Клинки трофейные — 519.
Клины деревянные — 549.
Клубника — 528.
Книги — 160, 182, 379, 734.
— архитектурные — 727, 760.
— иллюстрированные («картинные») — 727.
— исторические — 27.
— мануфактурные — 27.
— по садоводству — 727.
— по фортификации — 760.
— церковные — 182, 430, 615.
Книги, напечатанные при Петре I гражданским шрифтом
— Артикул воинский 1715—685.
— Архитектура воинская Л.-Х. Штурма. 1709 г. («Штурмовая») — 52, 477, 510.
— Поверенные воинские правила како неприятельские крепости силою брати. Э. Ф. Боргсдорфа («Борздорфовы гварнизонные и неполные штурмовые»). 1709 г. — 477.
— Генеральные сигналы, надзираемые во флоте его царского величества. 1710 г. — 80, 535.
— География или краткое Земного круга описание. 1710 г. — 134, 477, 588.
— Геометрия или «Приемы циркуля и линейки» (2-е изд.). 1709 г. — 477.
— Духовный регламент Ф. Прокоповича. 1721 г. — 615.
— Инструкции и артикулы военные, надлежащие к российскому флоту. 1710 г. — 77, 531, 616.
— История. В ней же пишется о разорении г. Трои. 1709 г. — 477.
— Календарь или месяцослов христианский, 1710 г. — 477, 776.

— Книга Квинта Курция о делах, содеянных Александра Великого царя македонского. 1709. («История Квинта Курция...») — 477.
— Книга о способах, творящих восхождение рек свободное. 1708 г. («О слюзных делах») — 52, 477, 510.
— Краткое описание о войнах из книг цезаревых 1711 г. («Книга историческая о войнах древних цезарских») 462, 776.
— Манифест короля датского 1710 г.— 477.
— Манифест короля польского 1710 г.— 477.
— Новейшее основание и практика артиллерии Э. Брауна. 1709 г. («Броуновы артиллерийские»). — 477.
— Новое крепостное строение на мокром или низком горизонте. Э. Кугорна. 1709 г. («Кугорнова инженерная») — 52, 477, 510, 760.
— Объявление о лечительных водах, сысканных в Олонце, 1719 г. — 590.
— Описание артиллерии Т. Бринка. 1710 г. («Брынкины артиллерийские») 477, 779.
— Правила дохтурские, как при оных водах поступать. 1719 г. — 590.
— Приклады како пишутся комплементы разные. 1708 г. («Комплементы, или образцы, как писать письма к разным особам») — 477.
— Рассуждение какие законные причины его царское величество Петр Первый... к начатию войны против Карола XII шведского 1700 г. имел... П. Шафирова. 1717 г. — 600.
— Римплерова манира о строении крепостей. 1709 г. — 477.
— «Триумфальных ворот описание». 1710 г. — 477.
— Указы его царского величества на дохтурские правила — 590.
Книги окладные. См. **Окладные книги.**
Книги Приходные доимочные. См. **Доимочные приходные книги.**
Книги счетные. См. **Счетные книги.**
Книги таможенные. См. **Таможенные книги.**
Книги иностранные — 616, 686, 736, 759, 760.
Книги. См. также **Переводы книг.**
«Книгодержавец». См. **Бухгалтеры** («книгодержавцы») шведские.
Книжная торговля — 134, 588.
Книжный склад («библиотека») В. А. Киприанова — 615.
Кожи — 574.
Кокоры — 20, 422, 472.
Колесники — 294, 700.
Колодники — 748.
Коломенки (речные суда) — 679.
Командиры армии — 64, 65, 121, 131, 854, 606.
Командиры морского флота — 570, 571.
Командный состав армии — 64, 67, 184, 468, 519, 523, 616, 645, 647, 681, 687, 690, 692, 714, 716, 728, 730.
Командный состав польской армии — 404, 681, 689.
Командный состав флота — 644.
Командоры морского флота — 79, 452.
Комиссарство — 37, 177.
Комиссары
— для разбора жалоб населения Курляндии — 162, 167, 617.
— для разбора жалоб поляков — 31, 53, 90, 387, 402, 404, 408, 412, 484, 485, 510, 514, 752.
— для раздачи жалования «помощным» войскам (для Дании) — 300.
— по комплектованию обмундирования военного — 420, 756.
— по сбору пошлин в Эльбинге — 154.
— при дворянах, обучающихся за границей — 694, 713.
Комиссары
— датские — 301, 704.
— курляндские — 167.
— польские — 31, 53, 90, 387, 402, 404, 408, 412.
— шведские — 186—188.
Комиссии
— для разбора убытков герцогства Курляндского — 162, 167, 607.
— по управлению Лифляндской провинции — 372, 373, 374, 375.
— для составления нового уложения — 529, 608.
— для выявления выморочного имущества в Риге — 758, 759.
Коммуникации армии — 71, 128, 148, 158, 159, 229, 499, 525, 597, 599, 602, 674, 743.
Компасы — 712.
Комплементы. См. **Салюты.**
Конвенция о Северном нейтралитете. См. **Акт о Северном нейтралитете.**
Конвенция о салютах между русскими и датскими флотами — 481, 483, 535, 600, 643. См. также **Салюты** (Поздравления между флотами).
Конвой в русской армии — 60, 116, 121, 126, 247, 319, 581.
— царевича Алексея Петровича — 52, 512, 513.
Конвой Карла XII при проезде из Турции в Швецию — 44, 234, 235, 237, 238, 250, 263-269, 324, 383, 384, 488, 489, 506, 714, 660—667, 671, 769, 770.
Кондукторы — 37, 498.
Консилии. См. **Советы.**
Конница — 37, 67, 100, 101, 133, 137, 144, 198, 205, 253, 282, 299, 484, 493, 523, 528, 531—533, 538, 541, 547, 548,

586, 589, 600, 608, 627, 632, 636, 640, 674, 686, 703.
— «помощная» (для Дании) — 32, 85, 547, 550, 553, 706, 743.
Конница
— польская — 546, 558, 638.
— саксонская — 241, 244.
— турецкая — 769.
— шведская — 592, 724.
Конопатчики — 294, 418.
Консистории в Лифляндии — 374.
Конституция польская — 491, 493, 513, 614.
Контониры — 349, 444, 445, 772.
Контрибуция — 86, 162, 167, 184, 281, 594, 493, 606, 607, 675, 745, 762.
— освобождение от нее Курляндского герцогства — 162, 167, 184, 606, 607.
Контрибуция
— турецкая — 411, 665.
— шведская — 98, 154.
Конференции. См. **Совещания.**
Конфискация имущества Ф. В. Шидловского — 748.
Конюхи — 230, 655, 665.
Копани — 179, 472—474, 613.
Копунеры пушечные — 599.
Копья — 83, 529.
— трофейные — 621, 622.
Корабельные мастера — 171, 179, 180, 249, 327, 417, 439, 608, 630, 732.
Корабельные мастера иностранные — 732, 738.
— английские — 649, 738.
— голландские — 475, 427, 732.
— итальянские — 759.
Корабельные материалы (припасы) — 419, 472, 726, 744, 749, 756.
Корабельные подмастерья — 427, 732.
Корабельные ученики — 732.
Корабельные леса. См. **Леса корабельные.**
Кораблестроение — 71, 72, 169, 171, 179, 249, 327, 418, 419, 426, 427, 439, 443, 472—475, 497, 608, 631, 644, 645, 649, 652, 677, 686, 693, 708, 715, 721, 726, 729, 732, 738, 745, 746, 749, 751, 755, 756, 759. См. также **Верфи.**
Корабли — 23, 24, 33, 41, 56, 71, 72, 79—81, 107, 111, 115, 119, 125, 128, 157, 169, 171, 209, 217, 249, 256, 273, 279, 281, 321, 348, 352, 395, 408, 439, 475, 481—483, 487, 497, 505, 526, 527, 536, 570—572, 577, 593, 594, 602, 608, 609, 611, 613, 616, 623, 632, 644, 649, 694, 701, 718, 729, 743, 745, 746, 747, 751, 755, 760.
Корабли
— «Божье предведение» («Предведение», «Путьедение») — 23, 475.
— «Выборг» — 309, 311, 318, 344—346, 350, 351, 353, 609, 634, 644, 686, 708, 722, 723, 745.
— «Дельфин» — 475.
— «Думперкрафт» («Думкрат») — 125, 486, 581, 582, 723.
— «Ивангород» — 487.
— «Кроншлот» — 487.
— «Ланс» — 475.
— Ластка — 23, 474, 475.
— «Меркурий» — 773.
— «Михайло-архангел» — 487, 773.
— «Нарва» — 486.
— «Олифант» — 116, 486, 577, 578, 580, 582, 585—588, 594, 596, 610, 611, 645.
— «Рига» — 352, 609, 644.
— «Скорпион» — 23, 475.
— «Сулаб» — 23.
— «Цвет войны» — 23, 475.
— «Черепаха» — 23, 475.
— Шлиссельбург («Шлютельбурх») — 487.
— «Шпага» — 23, 475.
— «Штандарт» — 486.
Корабли иностранные — 41, 71, 635, 694, 701, 713, 714.
— английские — 91, 109, 182, 326, 701, 760.
— бременские — 701.
— гамбургские — 701.
— голландские — 245, 321, 388, 389, 701, 744.
— датские — 30, 31, 108, 112, 299, 300, 408, 431, 432, 480—483, 535, 551, 553, 554, 557, 560, 636—639, 641, 650, 651, 701, 703, 740—743; «Делмогорст» — 637, 740; «Фредерикус квартус» — 637.
— испанские — 109, 701.
— турецкие — 506.
— французские — 109, 660.
— шведские — 48, 76, 109, 125, 131, 133, 137, 146, 148, 174, 177, 210, 214, 245, 247, 248, 358, 585—587, 590, 591, 595, 597, 599, 601, 610, 636, 638, 640, 641, 643, 651, 710, 711, 718, 741, 742, 744, 747.
Кормовые деньги конюхам — 230.
Кормовые деньги
— придворным герцогини курляндской — 164.
— датским министрам — 642.
Корнеты шведские — 593, 595, 598.
Корпус «нейтральства» — 544, 546, 668, 670, 724, 763—765.
Корпус русский в Польше — 145, 242, 297, 299, 407, 484, 494, 495, 498, 510, 514, 540, 553, 566, 667, 672, 673, 675, 683, 730, 742, 774. См. также **Войска русские в Польше.**
Корпусы
— Ф. М. Апраксина — 158, 159, 226, 514, 516, 523, 528, 531, 533, 547, 548, 564, 565, 573, 574, 582, 583, 589, 591, 597, 603, 623, 626, 634, 640, 776.
— Г. Гольца — 113, 489, 540, 566, 575, 690, 752.

— А. Д. Меншикова — 594, 772.
— Ф.-Г. Ностица — 98.
— Б. П. Шереметева — 97, 116, 130, 138, 139, 298, 498, 563, 576, 612, 624, 628, 640, 695.
— П. И. Яковлева — 104, 299—302, 407, 409, 413, 415, 705, 762.
— Януса Эберштедта — 92, 243, 282, 297, 676, 702, 727.
Корпусы саксонской конницы — 241, 244.
Корпусы шведские
— Крассау (Красова) в Померании — 16, 19, 85—87, 89, 90, 93, 95, 139, 145, 208, 214, 241, 244, 265, 268, 461, 469, 478, 479, 493, 494, 541—547, 550, 553—556, 575, 590, 594, 635, 640, 651, 668—673, 676, 681, 689, 690, 724, 727, 764—766.
— Либекера — 95, 137—140, 142, 205, 540—545, 547, 550, 553, 554, 556, 575, 590, 593, 598, 633, 634.
— Штейнбока — 213, 635.
Корреспонденция — 15, 30, 31, 199, 201, 208, 269, 276, 324, 481, 499, 618, 663, 713.
— тайная И. Потоцкого со шведами — 276.
Кость слоновая — 360, 361, 379, 712, 727, 734.
Котельники — 293, 295, 296, 700.
Котлы — 14, 42, 309.
Краер («креер») (шведское военное судно) — 76, 531, 533, 583.
Краски — 574, 755.
Крейсеры датские — 109.
Крейсрехт. См. **Военные суды.**
Кремни фузейные — 14, 469, 737.
Крепости — 22, 522, 644, 769.
— Александровская — 585.
— Быховская — 517.
— Витебская — 77, 127.
— Выборгская — 226, 474, 517, 531—533, 539, 547, 550, 564—566, 568, 569, 573—575, 581, 584, 594, 596, 599, 601—604, 611, 612, 614, 618, 623—626, 628, 629, 632, 633, 643, 644.
— Динамюнде — 517, 518, 540, 655, 693.
— Кексгольмская (Корела) — 318—320, 626, 711, 741.
— Нарвская — 497.
— Петербургская (Петропавловская) — 497, 633, 697.
— Питершанцы — 348.
— Ревельская — 381, 695.
— Рижская — 22, 226, 540, 639, 644—649, 654, 696.
— Эльбингская — 408, 517, 551, 554.
Крепости
— в Прибалтике — 372.
— на берегу Черного моря — 769.
— на Украине — 522.
Крепости долговые. См. **Долговые документы,** векселя.
Крепостные стены — 77, 99, 127, 148, 155, 175, 184, 186—188, 190, 490, 533, 539, 564, 565, 592, 596—598, 603, 604, 614, 618, 619, 628, 633, 639.
Крестьяне (мужики, земледельцы, поселяне) — 46, 47, 69—71, 78, 79, 110, 186—188, 286, 316, 353, 474, 525, 534, 563, 571, 604, 619, 628, 712, 734, 743.
— архиерейские, патриаршие и монастырские — 172, 228, 229, 654, 702, 750.
— дворцовые — 17.
— помещичьи и вотчинные — 17, 228, 229, 571, 654.
Крестьяне
— курляндские — 725, 726.
— лифляндские — 725, 726.
— эстляндские — 285, 286.
— финские — 540.
Крестьянские дворы. См. **Дворы крестьянские.**
Кривули — 179, 316, 401, 613, 709.
Кровельщики. См. **Гукалы.**
Кровли — 522.
Кружечный двор архангельский — 701.
Крупы — 57, 121, 122, 497, 517, 521, 575, 630, 720, 721, 730, 731.
Кубиясы — 499.
Кубок — 712.
Кузнецы — 294—296, 700, 749.
Кунсткамера — 616.
Купецкая палата — 683.
Купеческие дворы — 504.
Куплемент (поздравление) во флоте. См. **Салюты.**
Купцы (купечество) — 185—188, 201, 205, 322, 327, 394, 414, 478, 503, 515, 584, 619, 632, 646, 648, 696, 715, 720, 729, 734, 736, 744, 754.
Купцы иностранные — 17, 71, 470, 572, 623, 742.
— английские — 71, 532.
— венецианские — 427, 759.
— гамбургские — 71.
— голландские — 71.
— датские — 742.
— курляндские — 401.
— польские — 667.
— турецкие — 771.
— шведские — 185—188, 619, 632, 696.
Куранты за границей — 85, 540, 740.
Куртины — 497, 599, 633.
Курьеры (нарочные и т. п.) — 21, 34—36, 58, 88, 94, 96, 97, 139, 158, 170, 173, 177, 195, 203, 211, 212, 223, 225, 231, 233, 251, 265, 289, 307, 322, 362, 366, 384, 389, 393, 396, 414, 444, 445, 452, 473, 478, 488, 489, 501, 511, 544, 561—563, 585, 591, 660, 664, 677, 694, 699, 702, 703,

706, 710, 713, 715, 723, 732—743, 739, 750, 768, 770, 771.
Курьеры
— датские — 555—557, 559.
— польские — 276.

Лавки — 107, 112, 574.
Лагерь — 64—66.
— под Выборгом — 129, 463, 523, 533, 538, 564—566, 568, 574, 575, 580, 591, 595, 597—599, 601, 603, 617, 776.
— под Ревелем — 703.
— под Ригой — 198, 629, 645.
Лагерь Карла XII в Бендерах — 234, 237, 241, 242, 244, 249, 263, 324, 325, 478, 489, 498, 506, 545, 564, 614, 662, 667, 668, 671, 706, 714, 742, 769, 770, 771.
Лазутчики. См. **Шпионы.**
Ландраты — 697.
Ландрихтеры — 219, 522, 529, 597.
Ластовые деньги — 71, 526.
Ластовые суда — 573, 584.
Ласты — 59.
Латинский язык — 334, 371, 669, 717.
Лафеты пушечные — 256.
Ледовый поход на Выборг — 102, 105, 106, 112, 113, 118—119, 120, 121, 123—126, 139, 142, 523, 577, 582, 591, 594, 628, 639, 641.
Лекари — 627, 696, 731. См. также **Доктора.**
Лекари шведские — 620.
Лекарства — 143, 146, 147, 173, 180, 287, 594, 596, 639.
Леса — 154, 500, 689.
— охрана — 81, 503.
Леса строевые — 499, 503, 532, 570.
— корабельные — 71, 72, 81, 179, 228, 230, 245, 249, 326, 327, 362, 385, 389, 401, 417, 418, 426, 427, 437, 474, 499, 503, 532, 533, 570, 574, 645, 652, 653, 655, 677, 715, 726, 728, 729, 739, 744, 749.
Лесные материалы — 502, 652, 677.
Лестницы крепостные — 99, 539, 602.
Лечение Петра I — 443, 180, 589, 594, 596, 614, 639.
Лимонные деревья — 528.
Лимоны (цитроны)— 388, 589.
Линии оборонительные. См. **Оборонительные линии.**
Лисьи меха, чернобурые — 321.
Литавры запорожские — 10.
Литавры трофейные — 302.
Литейное дело — 416, 754.
Литеры типографские — 27, 390, 476, 477, 745.
Литовцы — 222, 252.
Лодки — 56, 136, 246, 337, 517, 548, 576, 577, 619, 678, 743, 751.
Лодки шведские — 592.
Лозунги (лозаны, лозены) — 66, 80.
Ломы — 622.
Лопаты — 14, 622.
Лососи — 389.
Лоцманы — 157, 326, 549, 602.
Лоцманы финские — 593.
Лошади — 18, 57, 58, 67, 68, 72—74, 77, 83, 89, 91, 96, 104, 116, 132, 133, 149, 150, 151, 161, 169, 197, 211, 230, 255, 303, 327, 349, 351, 357, 393, 394, 400, 402, 404, 436, 439, 445, 474, 478, 494, 497, 499, 500, 501, 522, 525, 526, 529, 530, 537, 545, 546, 550, 553, 562, 563, 597—599, 608, 628, 654, 703, 713, 728, 743, 749.
Лошади
— в Дании — 93, 704.
— в Польше — 493.
— в Турции — 508.
Луга — 722.
Лыжники — 538.
Люблинский сейм — 513.
Лядунки — 753.
— трофейные — 519.

Магазины — 22, 39, 83, 348, 447, 532, 537, 704, 730, 761.
— в Кексгольме (Кореле) — 319.
— в Пскове — 260.
— в Риге — 274.
— в Эстляндии — 499.
Магазины
— польские — 706, 714.
— шведские — 532.
Магистраты
— в Данциге (Гданске) — 412—415, 594, 752, 754.
— в Ревеле — 286, 695.
— в Риге — 274, 356, 726, 758.
— в Эльбинге — 518.
Маетности
— в Курляндии — 390, 401, 433, 437, 761.
— в Литве — 695.
— в Лифляндии — 348, 354—356, 373, 374, 722.
— в Польше — 243, 397, 406.
Маетности в Пруссии — 498.
Маетности на Украине — 11.
Мазанки — 570.
Майоры — 67, 219, 500, 534, 731.
Майоры шведские — 347, 540, 619, 682.
Маневры («экзерциции») балтийского флота — 352, 723.
Манифест Б. П. Шереметева, упоминание о нем — 681.
Манифесты Петра I
— о запрещении чинить обиды украинскому народу — 67—69, 522, 524.
— странам Великого Союза — 145, 595.
Манифесты датского короля Фридриха IV — 29, 30, 479.
Маркитанты — 620, 731.
Марсы — 527.

Масло — 14, 122, 300, 730, 731.
Мастера — 293, 294.
— бочары — 293.
— ложевые («ложного дела») — 293, 295, 296, 700.
— медного дела — 700.
— насосные — 700.
— оконничные — 700.
— парусные — 294—296, 700.
— портные — 294—296, 700, 731.
— прядильные — 294.
— стеклянного дела — 738.
— фонарники — 700.
— черепичного дела — 700.
— шлюзные. См. **Шлюзные мастера.**
Мастера иностранные — 27, 477, 737, 738.
— доменные — 737.
— каменных строений — 27.
— конские — 655.
— парусного дела — 294.
— портные — 294.
Мастеровые люди — 82, 293, 295, 337, 340, 344, 364, 367, 398, 399, 400, 420, 430, 433, 522, 537, 604, 655, 699—702, 734, 743, 749—751.
Мастеровые люди, англичане — 380.
Математическая школа — 37, 134, 498, 588.
Матрицы типографские — 476.
Матросы («марины») — 35, 71, 77, 122, 153, 179, 217, 527, 532, 549, 611, 613, 623, 624, 644, 714, 723.
Матросы иностранные — 71, 745.
— немецкие — 623, 624.
— датские — 482, 704.
— шведские — 59, 77, 142, 146, 531, 533.
Мачты — 526, 576, 587, 651, 740.
Машина взрывная («машина инфернали́с») — 128, 584, 603.
Медники — 293, 296. См. также **Мастера медного дела.**
Медные мортиры. См. **Мортиры.**
Медные пушки. См. **Пушки.**
Медь — 416.
Медь трофейная — 621.
Межоумок (речные суда) — 678.
Мелекшхеты (голландское название паузков). См. **Паузки.**
Мельницы — 138, 219, 522, 597, 654, 697, 726.
Местечки на Украине — 68.
— в Прибалтике — 285, 748.
Меха («мягкая рухлядь») — 770.
— собольи — 333, 364, 473, 716.
— лисьи — 321.
Мещане — 50.
— в Кексгольме — 319.
— в Прибалтике — 154, 205, 211, 220, 297, 409, 601, 619, 632,
Минеральные воды — 136, 589, 594, 614.
Минеральные источники — 589, 590.
Минеры — 58, 517.
Миниатюры на финифти и эмали — 573.
Минирование крепостей — 517.
«Министры» — 15, 34, 50, 93, 183, 219, 243, 302, 323, 335, 486, 504, 508, 515, 542, 547, 552, 555—557, 616, 618, 619, 635, 684.
Министры
— волошские — 506.
— ганноверские — 15, 469, 602.
— датские — 214, 481, 543, 554, 558—560, 635, 638, 640, 641, 650, 652, 703—705, 741, 742, 764.
— польские — 397, 489, 492, 493, 495, 496, 511, 542, 543, 554, 558, 560, 615, 638, 725, 749.
— саксонские — 542.
— стран Великого Союза — 671.
— турецкие — 666.
— французские — 638—657.
— шведские — 559, 671.
Мины — 175, 319.
Мирные договоры
— мир с Турцией — 33—36, 233, 235, 236, 238, 239, 267, 268, 486, 488, 489, 492, 496, 497, 503, 506, 510, 511, 518, 656, 666, 667, 671, 673, 674, 690, 739, 759, 772, 773.
— мир со Швецией, переговоры о нем — 61, 181, 285, 483, 520, 530, 560, 614, 638, 659, 657, 661, 665, 729, 733, 738, 760.
Мирные договоры между европейскими странами
— Дании со Швецией (сепаратный), слухи о нем — 481, 560, 635—637, 640, 642, 650, 703, 707, 740—742, 762—764, 772.
— Франции со странами Великого Союза — 84, 86, 385, 538, 542, 543, 554, 557, 659, 724, 739. См. также **Альтранштадтский** мирный договор, **Вестфальский** мир, **Карловицкий** мир, **Ништадтский** мир.
Мозжеры. См. **Мортиры.**
Монастыри — 390, 569.
Монахи — 334, 717, 732.
Монетное дело. См. **Денежное дело.**
Монетные дворы. См. **Денежные дворы.**
Монеты — 520, 734.
Монеты иностранные — 520, 742.
Морские служители — 502, 527.
Морское дело, обучение ему — 281, 654, 694, 713, 714, 718.
Мортиры — 99, 100, 127, 128, 149, 155, 195, 205, 211, 215, 216, 269, 319, 327, 469, 487, 523, 547, 565, 566, 584, 595, 596, 598, 599, 601, 626, 633, 639, 643, 760.
— трофейные — 331, 332, 342, 343, 516, 519, 619, 620.
Мортиры ручные. См. **Гантмортиры.**

Мосты — 538.
— на р. Варте — 674.
— под Выборгом, «плавные» — 84, 138, 613, 618.
— на р. Двине — 635.
— в Петербурге — 645.
— на р. Припяти — 442.
— под Ригой — 245.
Мотыги — 14.
— трофейные — 622.
Музыка шведская военная — 187, 318, 619, 711.
Музыканты шведские — 532.
Мука — 121, 342—344, 446, 497, 585, 596, 720, 721, 728, 730, 733, 750, 773.
Мундиры в армии. См. **Обмундирование в армии.**
Мундштуки трофейные — 519.
Мушкетеры — 127, 532.
Мушкетоны — 629.
Мушкеты — 128, 760.
— трофейные — 621.
Мызники — 499, 540.
Мягкая рухлядь. См. **Меха.**
Мясо в армии — 32, 122, 300, 303, 550, 553, 731.
Мясо в шведской армии — 604.

Набор рекрут. См. **Рекрутские наборы.**
Наборщики — 745.
Наборы иностранных специалистов — 22, 27, 51, 52.
Навигация. См. **Морское дело.**
Награды — 48, 49, 59, 257, 303, 498, 502, 503, 512, 518, 573.
Наказание
— за неправильное расходование государственных средств — 42.
— за обиду украинскому народу — 68.
Наказание за нарушения воинской дисциплины — 31, 53, 68, 90, 301, 363, 394, 402, 405, 484, 748. См. также **Военные суды.**
Наказы
— М. М. Голицыну — 403—405.
— Г. И. Левенвольде — 372—376, 735, 758.
— Я. В. Полонскому — 31, 53, 483.
— П. И. Яковлеву — 299.
Налоги — 375, 386, 408, 409, 569.
Наметки свинцовые — 549.
Насады — 678.
Население (жители, обыватели, граждане) городов — 327, 509, 633.
— Азова — 41.
— Выборга — 632.
— Гданска. См. Данциг.
— Данциг (Гданск) — 98, 414, 549, 604, 754.
— Кексгольма (Корелы) — 319.
— Курляндии — 162, 168, 347, 390, 726.
— Курска — 102.
— Лифляндии — 96, 347, 377, 378, 627, 726.
Москвы — 570.
— Петербурга — 219, 645.
— Полоцка — 385.
— Польши — 38, 53, 402, 437, 438, 484, 485, 496.
— Ревеля — 285, 286, 695.
— Риги — 259, 274, 389, 681, 696, 758.
— Таганрога — 41, 503.
— Украины. См. Украинский народ.
— Эльбинга — 98, 211, 386, 408, 409, 433, 434, 634, 762.
— Эстляндии — 282—286, 499, 500.
Наследование — 171.
Недоимки («доимки») — 46, 47, 252, 288. 290, 309, 331, 470, 471, 698, 733.
Недоросли — 82, 337, 369, 450, 536, 734,
Нейтралитет Северный. См. **Северный** нейтралитет. **Акт** о Северном нейтралитете.
Немецкий язык — 59, 371, 488, 489, 510, 616, 643, 647, 685, 716, 725, 726.
Немцы в России — 71.
Нечистоты, чистка от них лагерей — 65.
Нижние чины русской армии — 65, 468. См. **Солдаты, Унтер-офицеры.**
Нитки — 13.
Ништадтский мир 1721 г. — 711.
Нищие богадельные — 468.
Ножи — 450.

Обер-аудитор шведский — 619.
Обер-комиссары — 219.
Обер-офицеры шведские — 551, 554, 600, 604.
Обер-провиантмейстеры — 219.
Обмундирование в армии — 19, 96, 98, 154, 178, 299, 308, 386, 408, 409, 419, 420, 440, 469, 470, 472, 550, 576, 601, 695, 703, 708, 737, 740, 753, 756, 761, 762.
— «помощных» войск (для Дании) — 32, 301, 303, 350, 550, 553, 554, 556, 652, 706, 752.
— трофейное — 519. См. также Епанча, Шапки и т. д.
Обмундирование во флоте — 747.
Обмундирование в польской армии С. Лещинского — 414.
Обмундирование шведской армии — 670.
Обозы в армии — 59, 82, 146, 247, 262, 320, 330, 351, 410, 421, 523, 525.
Обозы в датской армии — 652.
Обозы денежные — 535.
Оборонительные линии — 633, 721, 723.
«Образцовые пункты» переписи 1710 г. — 521.
Оброк с частного винокурения — 504.
Обувь
— солдатская — 419. См. также **Башмаки** солдатские.

Овес — 497, 499, 500, 501, 521, 525, 526, 604, 704, 728, 730, 731.
Оворштевен — 418.
Огнестрельные книги. . . См. **Фейерверки.**
«Огород» (сад) царский. См. **Сады** («огороды»).
Огородные семена. См. **Цветочные семена.**
Одежда
— праздничная — 567.
— в приданом царевны Анны Ивановны — 313, 333, 716.
Одеяла меховые — 321, 324, 333, 364.
Однодворцы — 509.
Озеленение городов — 528.
Окладные книги — 696.
Оклады
— с городов — 12, 19, 471, 699.
— с губерний — 572.
Окна — 180.
Оконницы — 180.
Окуривание можжевельником против чумы — 139, 170, 212, 278, 279, 396, 590, 608, 609, 645, 689, 693.
Олово — 13, 468.
Олонецкие заводы. См. **Заводы.**
Ольстры пистолетные — 519.
Ольстры трофейные — 622.
Операции хирургические Петра I — 605.
Ордена — 509, 644.
— святого Андрея Первозванного — 48, 257, 281, 303, 624, 719.
Ордена иностранные
— Белого орла, польский — 48, 509.
— Кавалерия Генерозите, прусский — 48, 509.
— слона, датский — 600.
Орильоны выборгские — 206, 603.
Оружейная палата — 613.
Оружейное дело — 25.
Оружие трофейное — 519.
Осадные работы под Выборгом — 494, 594, 596, 623.
Осадный корпус под Выборгом. См. **Корпус Апраксина** (осадный).
Остроги трофейные — 519.
Осада (блокада) крепостей — 48, 498, 640.
— Або — 633.
— Динамюнде — 693.
— Выборга — 31, 72, 76, 470, 480, 481, 516, 517, 564, 623, 628, 632, 639.
— Кексгольма (Корелы) — 205, 520, 521, 523, 528, 531, 550, 564, 603, 626, 633, 634, 636.
— Пернова — 229, 259, 687.
— Ревеля — 515, 695.
— Риги — 262, 498, 540, 628, 629, 646, 647, 687.
— Эльбинга — 53, 59, 510.
Откупа на Украине — 727.
Отчеты
— бурмистров — 288, 430, 701.
— губернаторов — 288, 290.
— целовальников — 288, 399, 430, 701.
Офицеры — 13, 35, 37, 44, 50, 59, 60, 64—68, 78, 82, 86, 96, 102, 103—105, 114, 121, 141, 142, 153, 154, 157, 160, 167, 170, 171, 174, 177, 178, 182, 184, 195, 209, 210, 211—213, 219, 246, 302, 349, 360, 371, 379, 400, 404, 468, 474, 478, 488, 496, 497, 514, 519, 523, 529, 534—536, 548, 549, 556, 565, 567, 568, 577, 584, 592, 593, 602, 610, 627, 630, 680—682, 688, 689, 696, 703, 710, 730, 737, 749, 754, 761.
Офицеры морского флота — 527, 570, 578, 584, 626.
Офицеры иностранные — 280, 438.
— датские — 302, 551, 554, 558, 638, 640, 772.
— польские — 53, 506, 519, 546.
— прусские — 59, 519.
— французские — 659.
— шведские — 153, 185, 200, 248, 594, 604, 616, 618, 632, 682, 691.
Очистка таганрогской гавани — 40, 503.

Палатки в армии — 65, 83, 529, 622.
Палаты. См. **Дома.**
Палаши. См. **Шпаги.**
Паникадила — 577.
Паперсти («паперси»), конские нагрудники трофейные — 519.
Парахеи — 342, 343.
Парламент английский — 34.
Пароль в армии — 66, 153, 248, 319.
Паруса — 108, 219, 439, 526, 533, 571, 578, 580, 581, 586, 597, 645, 652, 708, 723.
Парусные полотна — 747.
Парусное дело — 295, 700.
Парусные мастера. См. **Мастера парусные.**
Парусные ученики. См. **Ученики парусные.**
Паспорты заграничные — 527, 570, 714, 738.
Пасторы — 286, 318, 499.
— шведские — 619.
«Пасы» (переправы, переходы). См. **Переправы. Переходы.**
Патенты во флоте — 107, 391, 392, 452, 453, 527, 536, 570, 571, 593, 747.
Патенты на освобождение Курляндий от контрибуций — 166, 606.
Патроны мушкетные — 622, 737.
Паузки (мелкосидящие речные суда) — 418, 653, 679, 726, 755.
«Пахвеи» (седельные ремни) трофейные — 519.
Пашни в Ингерманландии — 388.
Паяльщики — 700.
Певчие — 125, 191, 624.

Пек (густая смола) — 553.
Пенька — 110, 418, 480, 536, 550, 553, 571, 572, 749.
Пергаментные листы — 51.
Переводы (грамот, книг) с иностранных языков — 334, 468, 588, 715.
— с шведского — 256, 261, 685.
Перевозы казенные — 645.
Перевязи трофейные — 621.
Переметчики. См. **Дезертиры.**
Переписи населения в России — 46, 375, 508, 509, 521, 571, 697.
Переписные книги — 46, 470, 571, 612, 696, 700.
Переправы («пасы») — 205, 215, 266, 598.
— у Динамюнде — 627.
— у Кексгольма — 319.
Персы — 674.
Пест. См. **Чума.**
Пехота (инфантерия) — 32, 38, 59, 67, 85, 95, 96, 133, 137, 144, 198, 211, 229, 282, 299, 433, 484, 523, 535, 539—541, 547, 548, 550, 553, 556, 627, 636, 674, 706.
— конная — 37. См. также **Полки пехотные.**
Пехота
— польская — 676.
— шведская — 724.
Печатание (книг, грамот, чертежей) — 27, 62, 77, 80, 134, 417, 476, 521, 531, 535, 588, 745, 776.
Печатание в Польше — реляций и материалов Варшавской генеральной рады — 489, 521, 614.
Печати
— вензельная — 28, 52.
— государственная — 12, 69, 392, 452, 453.
— походная — 51.
— царская — 50, 356.
Печатники — 745.
Печатные реляции
— о победах — 531—533, 617, 618, 623, 624, 693, 707, 711, 712, 716, 719, 728, 730, 776.
— по случаю подтверждения мира с Турцией — 489, 510, 511.
Печатные (типографские) **станки** — 390, 745.
Печатный двор в Москве — 476.
Печники — 348.
Пиво — 303, 389, 550, 553, 555, 731.
Пивовары — 380, 389, 736.
Пикеты шведские — 604, 612.
Пики — 64.
Пилы — 613.
Пильщики («пиловальщики») — 179, 294, 295, 613, 700.
— английские — 737, 738.
Писари — 346, 349, 623.
Писари шведские — 620.
Пистолеты — 519, 622, 770.
Питейные деньги — 523.
Планы сражений. См. **Чертежи.**
Пластинчатый мех. См. **Соболий мех.**
Пленные — 345, 518, 592, 632, 655, 659, 686, 721.
— обмен со шведами — 140—142, 148, 182, 258, 318, 335, 336, 345, 351, 352, 514, 591—593, 616, 625, 632, 644, 655, 656, 680—682, 686, 687, 693, 710—712, 715, 718, 722, 723, 740.
Пленные шведы — 62, 77, 86, 152, 153, 185, 200, 204, 248, 347, 358, 451, 519, 531, 533, 534, 551, 554, 591, 595, 598, 600, 603, 604, 609, 618, 619, 629, 631, 632, 659, 682, 691, 711.
— обмен с русскими — 142, 182, 185, 258, 318, 321, 322, 324, 335, 336, 350, 352, 357, 477, 478, 514, 554, 591—593, 600, 616, 625, 632, 644, 655, 656, 680—682, 687, 710—712, 715, 718, 722, 723, 740, 772, 773.
Плотники — 135, 230, 294—296, 309, 417—419, 700, 749.
— корабельные — 249, 327, 715, 737, 738.
Плотники корабельные
— английские — 715, 737, 738.
— голландские — 321, 731.
Плотничьи инструменты — 623.
Повара — 696.
Поветы
— литовские — 498.
— польские — 392, 408, 409, 434, 493, 495, 706.
Погреба — 19, 310, 389, 477, 697.
Подбоцманы английские — 738.
Подводные деньги — 17, 470, 645.
Подводы — 17, 41, 68, 334, 394, 523, 630, 688.
— в армии — 17, 18, 120, 121, 124, 125, 132, 135, 148, 308, 469, 470, 473, 500, 517, 522, 547, 562, 582, 596, 703.
— почтовые. См. **Почтовые подводы.**
Подковы — 622.
Подкопы из Выборгской крепости — 603.
Подмастерья
— канатного дела — 527.
— пушечного дела. — 738. См. также **Корабельные подмастерья.**
Подмастерья английские
— доменного дела — 737.
Подорожные грамоты — 68, 323, 393, 394, 523, 630, 713.
Подполковники («полуполковники») — 67, 219.
Подполковники шведские — 188, 617, 619.
Подпрапорщики — 701.
Подрядчики — 19, 393, 746, 750.
Подряды винные. См. **Винные подряды.**
Подряды на поставку провианта — 369, 392, 750.
Подставы. См. **Почтовые станции.**
Подъячие — 19, 58, 320, 323, 346, 349, 392, 686, 702, 722.

Пожалование. См. **Деревни, Поместья** — пожалование.
Пожары («пожарные случаи») — 19, 180.
— в Выборге — 174, 539, 601.
— в Москве — 112, 570, 573, 574, 737.
— в подмосковных селах — 505, 708.
— в Риге — 478.
Полки — 19, 52, 61, 62, 64—66, 77, 141, 144, 154, 167, 173, 198, 211, 213, 229, 246, 260, 273, 279, 287, 288, 290, 291, 323, 349, 370, 379, 386, 450, 500, 501, 517, 523, 531, 534, 546, 548, 562, 568, 622, 639, 652, 672, 676, 695, 701, 714, 736, 767.
Полки гарнизонные. См. **Гарнизоны.**
Полки гвардейские (лейб-гвардия) — 442, 515, 537, 582, 597, 693, 768.
— Преображенский — 39, 69, 72—74, 83, 84, 102, 104, 121, 190, 197, 215, 228, 253, 308, 311, 328, 419, 420, 443, 447, 498, 499, 501, 524—526, 528, 529, 531, 537, 549, 561, 567, 581, 582, 584, 597, 618, 628, 633, 639, 644, 654, 684, 708, 709, 756, 757, 767, 768.
— Семеновский — 39, 70, 73, 74, 83, 84, 91, 104, 121, 122, 197, 215, 311, 419, 443, 447, 524—526, 528, 529, 531, 537, 561, 566, 567, 581, 582, 628, 639, 644, 709, 756, 757, 767, 768.
Полки гренадерские — 65, 66, 443, 444.
Полки драгунские — 134, 136, 140, 152, 160, 179, 210, 229, 247, 363, 398, 512, 597, 654, 768.
— Альфенделя (бывш. немецкий) — 349.
— Апраксина — 531—533, 547, 548.
— Архангельский — 703, 706.
— Боура — 229, 401, 499, 703.
— Вологодский — 632.
— Ермолаевский — 453.
— Зотова В. Н. — 154, 499, 500, 702.
— Луцкий — 632.
— Манштейна — 134, 136, 151, 156, 158, 586, 588, 589, 600.
— Меншикова — 484.
— Нарвский — 632.
— Олонецкий — 135, 500, 562, 568, 585, 589.
— Путятина — 158.
— Устюжский — 676.
— Чекина — 205.
— Ярославский — 703, 706.
Полки пехотные — 19, 32, 53, 179, 210, 398, 442, 443, 575, 592, 632.
— Азовский — 576, 577.
— Аленина — 349.
— Альфенделя — 349.
— Апраксина — 531—533, 547, 548, 632.
— Арсеньева — 213.
— Архангельский (Архангелогородский) — 632.
— Астраханский — 37, 95, 97, 117, 136, 139, 160, 161, 173, 177, 199, 259, 262, 298, 328, 442, 443, 561, 584, 590, 591, 599, 606, 609, 613, 628, 680, 756, 757, 761.
— Бергольца — 623.
— Брюса — 210, 634, 773.
— Бутырский — 443.
— Вологодский — 95, 130, 131, 139, 150, 152, 175, 176, 194—196, 198, 253, 259, 262, 263, 563, 576, 584, 590, 599, 624—626, 628, 630, 680, 684, 687, 688, 708, 761.
— Воронежский — 19.
— Гренадерский — 443.
— Енисейский — 453.
— Ивангородский — 443.
— Ингерманландский — 95, 97, 117, 132, 139, 140, 145, 160, 161, 173, 177, 199, 259, 262, 442, 443, 561, 563, 585, 590, 591, 606, 609, 613, 624, 628, 647, 756.
— Казанский — 443.
— Каргопольский — 37.
— Киевский— 443.
— Копорский — 443.
— Кропотова — 85.
— Лефортовский — 443.
— Московский (Иваницкого) — 172, 257, 262, 299, 306, 443, 702.
— Нарвский — 443.
— Неклюдова — 589.
— Новгородский — 708.
— Ностица — 144, 179, 211, 297, 652.
— Псковский — 443.
— Ренселя — 443.
— Ростовский — 95, 130, 131, 139, 150, 152, 175, 191, 192, 194—196, 198, 253, 259, 260, 262, 263, 563, 576, 584, 590, 599, 600, 611, 624—626, 628, 630, 684, 687, 688, 708, 761.
— Сибирский — 443.
— Тверской — 19, 443.
— Тобольский — 443, 500, 562, 677.
— Устюжский — 443.
— Хоненова — 213, 291.
— Шаховского (Шеховского) — 213.
— Шерветинова — 213, 291, 699.
— Шкотова — 589.
— Шлиссельбургский — 95, 130, 131, 139, 150, 152, 173, 175, 195, 196, 198, 443, 518, 563, 576, 584, 589, 590, 599, 600, 605, 609, 612, 624—626, 628—630, 761.
— Яковлева — 754.
Полки украинские
— казацкий — 521, 522.
— Сумской — 234, 666.
Полки иностранные
— датские — 652.
— турецкие — 769.
Полки шведские — 461, 531, 532, 540, 592, 647, 687, 728.
— Асперова — 603.

— Выборгский — 603.
— Майделева — 603.
— Саульский — 604.
— Энеблатов — 519.
Полковники — 66, 67, 219, 373, 711.
— украинские — 10, 467.
Полковники шведские — 321, 324, 619, 712.
Полковые припасы — 83.
Полковые служащие шведские — 186, 188.
Полотно — 14, 747, 757.
Полтавская битва (полтавская победа, «генеральная баталия») 27 июня 1709 г. 9, 11, 37, 48, 112, 153, 171, 277, 467, 469, 478, 493, 498, 506, 515, 520, 521, 528, 535, 573, 575, 600, 609, 613, 616, 650, 652, 657, 666, 668, 691, 692, 693, 714, 723, 724, 752, 754, 755, 769.
Полупики трофейные — 519.
Поляки — 37, 244, 245, 266, 269, 401, 403, 409, 410, 444, 445, 478, 484, 489, 493, 506, 513, 517, 546, 614, 638, 660—662, 671, 674, 677, 769, 774.
Померанцевые деревья — 517, 528.
Померанцы (апельсины) — 517, 589.
Поместья — 405, 509.
— в Польше — 484.
— в Эстляндии — 285, 286.
Помещики — 291, 571.
Помещичьи крестьяне («помещичьи люди»). См. **Крестьяне** помещичьи и вотчинные.
«Помощные» войска для Дании. См. **Войска «помощные»** для Дании.
«Помощные деньги». См. **Субсидии.**
Поражение датчан в Сконии — 84, 85, 92—95, 100, 388, 537, 538, 540—542, 546, 549, 552, 558, 564, 590.
Поражение шведов под Полтавой — 668.
Пороги на реках
— боровицкие — 156, 573.
— на р. Тверце — 653, 726.
Порох — 22, 86, 93, 114, 115, 122, 132, 134, 251, 255, 256, 269, 327, 364, 379, 380, 407, 474, 548, 550, 553, 556, 576, 577, 581, 588, 589, 604, 649, 683, 691, 734, 736, 737.
— трофейный — 332, 519, 621.
Портные. См. Мастера портные.
Портовое управление в Казани — 677.
Портреты Петра I — 59, 105, 112, 473, 518, 568, 573, 624, 712.
— царевен — 162.
Порты — 481, 482, 526.
— Архангельский — 526, 536, 571, 572, 701, 744, 773.
— прибалтийские — 649, 729, 747.
Порты
— датский — 481, 482, 637, 746.
— польский — 594.
Поручики — 67, 133, 334, 534, 599, 692, 717.
—**Поручики**
— датские — 84.
— польские — 506.
— французские — 178.
— шведские — 247, 500, 519, 620, 687.
Поручики флота — 714.
Поручики флота
— английские — 738.
Порционы воинские — 177, 301, 363, 364, 402, 408, 409, 433, 438, 493, 609, 730—732, 751, 761, 762.
Посадские люди — 17, 103, 135, 293, 509, 568, 702, 750.
Посады — 293, 470.
— выборгский — 76, 463, 531—533, 547, 568, 624, 700.
— перновский — 499—500.
— псковский — 589.
— тверской — 653.
Поселение «на вечное житье». См. **Заселение.**
Послы (посланники) иностранные в России — 41, 48, 105, 467, 503, 514.
Послы иностранные в разных странах— 240, 489, 511, 513, 594, 724, 741, 765.
Посольские дачи — 25, 551, 637.
Посольство Великое — 608, 655, 732.
Поставки пороха в казну — 649, 683, 737.
Постельничий — 48.
Постои. См. **Квартиры** русской армии.
Постоялые дворы — 303, 530, 531, 550, 553, 555.
Потери русской армии — 177, 223, 519.
Потери
— датчан —84, 92, 93, 538, 546, 547, 564.
— шведов — 84, 603, 604, 742, 769.
Почта, почтовые сношения — 72, 96—98, 245, 270, 322, 335, 374, 393, 521, 523, 530, 544, 549, 561—563, 569, 574, 587, 614, 748, 760, 761.
Почтари («почтмейстеры») — 68, 139, 322, 374.
Почтовое дело в Лифляндии — 374.
Почтовые («ямские») **подводы**—334, 396, 420, 569, 713.
Почтовые сношения с зарубежными странами — 31, 88, 89, 94, 96, 97, 232, 241, 263, 264, 266, 356, 560, 571, 601, 637, 641, 662, 741. См. также **Дипломатическая почта.**
Почтовые станции («почтовые станы», «подставы», «ямы») — 68, 401, 530, 562, 563, 585, 676, 713, 767.
Пошлины в России — 154, 331, 422, 571, 698, 720, 721, 727, 734. См. также **Ластовые деньги.**
Пошлины в Прибалтике — 154, 168, 178, 358, 373, 408, 607, 677.
Права казаков запорожских — 11, 468.
Права населения
— Лифляндии — 354—356, 373.
— Польши — 98, 493, 495.

Правеж — 733.
Празднования
— по случаю подтверждения мира с Турцией — 35, 36, 488, 496, 502.
— по случаю побед—9, 11, 222, 226, 467, 623—625, 642, 647, 648, 701, 717, 738.
Прамы (однопалубные плоскодонные суда) — 20, 21, 43, 45, 51, 52, 103, 117, 472, 473, 505, 566.
Прапорщики — 453, 506, 519.
Прапорщики шведские — 519, 604, 620, 687.
Прибыльные деньги — 288, 290.
Привилегии дворянства и городов Прибалтики — 201, 286, 354—356, 373, 374, 646, 695, 725, 728, 736.
Приговор военного суда по делу
— капитан-поручика Д. Крузе — 611.
— боцманмата Г. Янсена — 611.
— генерал-майора Ф. В. Шидловского — 748. См. Также **Военные суды.**
Приданое («приданые деньги», «вено») царевны Анны Иоанновны — 162—165, 313, 315.
Придворные
— герцога курляндского — 164.
— молдавского господаря — 506.
— шведского короля — 691.
Приказная палата в г. Нарве — 605.
Приказчики — 288, 289, 321, 361, 411, 422, 499, 500, 502.
Приказы — 12, 17, 46, 63, 395, 468, 505, 572, 646, 699, 736.
— Адмиралтейский — 42, 323, 380, 432, 436, 502, 504, 527, 536, 572, 714, 737, 753, 760.
— Артиллерии — 42, 504.
— Большой казны — 252, 436, 683, 767.
— Военный — 42, 468, 504, 613, 734.
— Дворцовый — 18.
— Земских дел — 307, 310.
— Казенный — 18.
— Книгопечатного дела — 27, 476.
— Конюшенный — 569.
— Монастырский — 106, 569, 755.
— Морского флота — 683, 734.
— Поместный — 13, 75, 82, 173, 230, 288, 289, 369, 399, 450, 529, 535, 536, 569, 608, 696, 699, 720, 721, 751, 753.
— Посольский — 42, 410, 411, 504, 507, 509, 615, 618, 686, 717.
— Преображенский — 719.
— Провиантский — 733, 734.
— Разрядный («Разряд») — 18, 502, 655, 698, 713.
— Сибирский — 395, 701, 702, 729, 748, 750.
— Челобитный — 646.
— Ямской — 17, 18, 470, 713, 756.
Приставы — 41, 318.
Пристани — 180, 427, 514, 718.
— Архангельская — 553.
— Петербургская — 497.
— Прибалтийские — 113, 129, 299, 568, 574, 702.
Пристани
— датские — 108, 109.
— норвежские — 109.
— польские — 299.
Приход государственный. См. **Доход государственный.**
Провиант в армии — 18, 20, 32, 39, 55, 57, 70, 71, 74, 76—78, 111, 113, 116—119, 124—126, 135, 137, 142, 143, 167, 172, 187, 191, 195, 197, 200, 205, 211, 256, 263, 286, 299—303, 342—344, 347—349, 358, 366, 369, 370, 390, 392, 394, 395, 398, 423—425, 430, 440, 447, 448, 469, 472, 485, 497, 500, 501, 516, 517, 524—526, 529, 530, 532, 533—535, 537, 547, 550, 553, 555, 564, 568, 573, 575, 576, 579—581, 583, 585, 586, 589, 593, 594, 596, 597, 609, 628, 630, 633, 634, 638, 639, 651, 695, 703, 704, 727, 730, 734, 735, 737, 747, 751, 754, 757, 761, 767, 773.
— Сбор с населения — 18, 39, 46, 95, 184, 342—344, 348, 349, 442, 448, 470, 499, 514, 521, 525, 560, 697, 711, 718, 720, 722, 730, 733, 745, 746, 750.
Провиант
— в Курляндии — 167, 348, 390, 392.
— в Лифляндии — 200, 286, 347, 348, 392, 730.
— в Польше — 53, 243, 281, 282, 348, 392, 401, 402, 404, 408, 412, 416, 437, 438, 444, 493, 496, 675, 676, 695, 730, 751.
— в Эстляндии — 499, 730.
Провиант в шведской армии — 603, 604, 619, 650.
Провиантмейстеры шведские — 619.
Провиантские магазины. См. **Магазины.**
Провиантские суда. См. **Суда провиантские.**
Провиантский приказ. См. **Приказ провиантский.**
Провинции
— австрийские («цесарственные») — 461.
— голландские — 712.
— датские — 86, 89, 208, 543—545, 554, 635, 640, 762—766.
— польские — 483, 543, 545, 554, 663, 665, 706.
— саксонские — 86, 89, 208, 671.
— шведские — 15, 16, 208, 435, 469, 479, 484, 543—545, 607, 663, 666, 668, 672, 706, 762, 765, 766.
Провинции прибалтийские — 458, 646, 736, 769.
Проезд Карла XII из Турции в Швецию, слухи о нем — 35, 36, 44, 143, 232, 234—238, 240, 242, 244, 249, 250, 263—269, 383, 384, 411, 412, 444, 488,

489, 505, 506, 614, 660—662, 665—667, 671, 681, 683, 689, 690, 706, 714, 769, 770, 772.
Промыслы — 468.
Промышленники — 623.
Профосы шведские — 620.
Прутский поход Петра I, 1711 г. — 540, 769.
Прядильщики — 294—296, 700.
Пряжа — 536.
Птицы — 85.
Птицы певчие — 505.
Пули («пульки») — 621, 629, 760.
Путешествие царевича Алексея Петровича за границу — 54, 280, 422, 511—513, 649, 694.
Пушечная стрельба — 65, 113, 539, 572, 647.
— праздничная — 35, 36, 496, 547, 565, 601, 624, 625, 647, 649. См. также **Салюты, Сигналы корабельные.**
Пушечное дело — 738.
Пушечные лафеты — 566.
Пушечный двор в Москве — 738, 754.
Пушкари — 509, 534.
Пушки — 22, 24, 40, 71, 76, 93, 99, 102, 103, 125, 127, 128, 149, 155, 175, 215, 229, 247, 269, 298, 327, 328, 331, 332, 416, 469, 474, 478, 486, 487, 505, 523, 528, 532, 533, 538—540, 547—549, 557, 563, 565, 566, 574, 576, 577, 581—583, 596, 599, 604, 620, 639, 643, 644, 688, 693, 754, 759.
— корабельные — 23, 33, 108, 256, 261, 472, 475, 486, 487.
Пушки
— датские — 93, 100.
— шведские — 24, 113, 248, 302, 319, 328, 332, 342, 343, 347, 519, 538, 539, 574, 598, 599, 601, 612, 619, 620, 682.
Пшеница — 422, 757.
Пыжевники железные — 549.

Работники (работные люди) — 46, 47, 111, 156, 180, 197, 344, 364, 367, 418, 430, 447, 472, 547, 573, 628, 652, 726, 746, 753.
— на строительстве Петербурга — 17, 75, 82, 230, 288—292, 336—340, 369—371, 399, 450, 470, 529, 535, 536, 655, 696, 697, 699, 701, 702, 718—721, 734, 735, 773.
Равелин Выборга — 128, 604.
Разведка — 115, 116, 137, 580, 585, 586.
— морская — 120, 133, 231, 578—580, 584, 587, 743, 746.
Разведка шведская — 131.
Раздел Польши, вопрос о нем — 615, 663, 664.
Разряд. См. **Приказы** — Разрядный («Разряд»).
Ракетные станки трофейные — 621.
Ракеты трофейные — 621.
Раненые — 60, 101, 303, 468, 532, 533, 536, 539, 553, 555, 613.
Раненые в шведской армии — 519, 532, 603, 604, 619, 632, 682.
Распилка досок ручная — 613.
Расходчики. См. **Кассиры.**
Расходы государственные — 32, 42, 431, 504, 506, 696, 698, 702, 760.
— на армию — 24—26, 60, 431, 476, 479, 570—572, 609, 760.
— на дипломатию — 25, 479.
— на морской флот — 24—26, 107, 431, 476, 479, 624.
Ратификации
— брачного договора царевны Анны Ивановны — 316, 684, 709.
— конвенции о салютах между кораблями — 643.
— мирного договора с Турцией — 511.
— союзного договора с Ганновером — 16, 209, 739.
— союзного договора с Данией — 479, 482, 634, 639.
Ратман г. Гданска — 753.
Ратуши — 12, 19, 37.
— в Москве — 288, 290, 522, 696, 698.
— в Петербурге — 645, 701.
Регименты. См. **Полки.**
Реданы в Выборге — 128, 584.
Редуты — 603, 635.
Реестр книгам гражданским — 477.
Резиденты. См. **Послы.**
Резчики — 293, 295, 296, 700.
Рейтеры — 485.
— польские — 506.
— шведские — 499, 500, 568.
Рекрутские наборы — 46, 96, 288, 339, 342, 343, 367—369, 371, 398, 420, 449, 612, 613, 679, 680, 697, 718—721, 733, 734, 750, 753, 756, 769.
Рекрутские наборы в датскую армию — 762—764, 766.
Рекрутские наборы в шведскую армию — 668, 670, 764, 766.
Рекруты — 25, 71, 116, 117, 141, 173, 179, 213, 246, 260, 274, 291, 303, 358, 364, 366—370, 385, 389, 398, 399, 401, 420, 424, 440, 442, 443, 446—449, 468, 504, 550, 553—555, 579, 612, 613, 655, 679, 687, 718, 720, 721, 734, 735, 750, 751, 757, 767—769, 773.
Реляции. См. **Печатные реляции.**
Ремесленники («рукомесленные») — 186, 188, 712.
Ремни — 14.
Ремонт судов — 746, 747.
Ретирада (укрепление в крепости на случай отступления) Выборга — 100.
Рисунки голландские — 521.
Рогатки — 450.
Рогожи — 14.
Рожь — 480, 728, 757.

Рожь в Швеции — 603, 604.
Ростовское подворье — 19.
Ротмистры шведские — 348.
Роты — 38, 75, 135, 190, 260, 263, 273, 278, 279, 287, 311, 322, 341, 401, 502, 531, 629, 632, 688, 713, 719, 737, 757. См. также **Гренадерские роты.**
Роты шведские — 603, 604.
Рудники серебряные — 735.
Ружейные замки — 680.
Ружья — 64, 66, 187, 247, 274, 288, 290, 291, 299, 303, 469, 531, 550, 680.
— трофейные — 319, 345, 519.
Рыба — 77, 303, 533, 550, 553, 555.
Рыцарство в Прибалтике. См. **Дворяне прибалтийские.**
Рядовые. См. **Солдаты.**

Саадак турецкий — 771.
Сабли турецкие — 770, 771.
Садовники («огородники») — 72, 251, 683.
Садоводство («огородная наука») — 251, 528, 608, 683.
Садоводство иностранное — 169.
Сады («огороды») — 169, 251, 528, 608, 683, 741.
Сало тюленье — 526.
Сальный промысел — 71, 526.
Салюты (поздравления между кораблями) — 64, 79, 108, 125, 152, 481, 483, 535, 560, 574, 600, 641. См. также **Конвенция о салютах.**
Самарь (одежда) — 333, 716.
Сатоут (часть корабля) — 418.
Сборы с населения, денежные — 63, 475, 504, 522, 527, 571, 572, 696, 698, 702. См. также **Кабацкие сборы, Подводные деньги, Соляные деньги, Провиант** в армии, сбор с населения.
Сборы с населения
— в Лифляндии — 373, 375.
— в Польше — 154, 211, 282, 386, 402, 404, 408, 415, 416, 433, 434, 601, 754.
— освобождение от них Курляндии — 307, 389, 401.
Сборы денежные («поборы») шведов
— в Литве — 361.
— в Лифляндии — 348.
— в Польше — 98, 282, 386, 740, 762.
Свадьбы
— карлика Екима Волкова — 271, 691.
— князя А. Черкасского — 226, 649.
— царевны Анны Ивановны — 163, 270, 326, 406, 566, 647, 691, 713, 715—717.
Сватовство царевича Алексея Петровича — 281, 422, 694, 707, 757.
Свинец — 93, 519, 548.
Священники («попы») — 319, 320, 323, 334, 346, 349, 392, 654, 717, 722, 731, 755.
— в Венеции — 428.
Северный нейтралитет — 461, 541, 543, 544, 546, 668—670, 672, 673, 724, 747, 763—766.
Северный Союз (Россия, Дания и Польша) — 235, 415, 457, 543, 637, 650, 664, 668, 671. См. также **Союзники России.**
Седла — 72—74, 83, 197, 529.
— трофейные — 519, 622.
Сеймы (рады)
— литовский — 373, 374.
— польский — 493, 495, 730. См. также **Варшавская генеральная рада, Люблинский сейм.**
Секретари иностранных посольств — 543.
— шведские — 231, 655.
Секунд-майоры — 67.
Села — 67—69, 274, 571, 655, 683, 707, 708.
Села польские — 748, 749.
Селитра — 13, 468, 621, 736.
Сельди — 388.
Семена цветочные («огородные») — 251, 683.
Сенат — 683.
Сенат
— польский — 274, 495, 513.
— шведский — 204, 205, 325, 532, 538, 543, 619, 632, 651, 666, 670, 682, 710, 711, 722, 723, 744.
Сенаторы
— литовские — 695.
— польские — 274, 282, 402, 403, 437, 438, 444, 484, 485, 489, 490, 492—496, 510, 511, 513, 662—665, 689, 690, 751.
— шведские — 593.
Сено — 116, 497, 499, 500, 501, 506, 517, 521, 525, 526, 538, 540, 703, 728, 730, 731.
Сера — 13, 574, 621, 737.
Сербы — 759.
Серебро — 370, 683, 734.
Серебряные монеты иностранные — 735.
Сержанты — 67, 534, 688, 692.
Сеть для картечи — 468.
Сечка (крупа) для армии — 731.
Сигналы корабельные — 79, 80, 535.
— с шведских кораблей — 586.
Синод — 615.
Сиповщики (свирельщики) — 701.
Скампавеи (небольшие парусные суда) — 56, 751.
Скот — 319, 357, 677.
Скот
— в Польше — 53, 404, 493, 703.
— в Прибалтике — 349, 426, 427, 499, 696, 758, 761, 762.
Славянский язык — 182, 209, 261.
Слесари — 294—296, 700.
Слободы — 174, 470, 708, 749.
Служилые люди — 371, 509.
Смола — 110, 111, 418, 550, 553, 556, 572, 574.

Смольчужные промыслы — 572.
Смотры
— воевод — 13.
— войск — 523, 528, 547.
— дворян и царедворцев — 536.
— раненным — 13, 468, 568.
Снасти корабельные — 418.
Соболий мех. См. **Меха.**
Совет («консилия») на Генеральном дворе в Преображенском — 13, 17, 24, 29, 42, 468, 470, 504.
Совещания («конференции»)
— министров русских с английским послом — 34.
— министров русских с датским послом — 32, 481, 485, 486, 556, 643.
— министров русских, польских и саксонских в Торне — 542.
— министров русских с послами герцога курляндского — 183.
— посла русского с датскими министрами — 481, 651.
— посла русского с министрами польскими и депутатами Варшавской генеральной рады — 492—496, 513.
— посла русского с турецким великим визирем — 234, 237, 240, 660.
Совещания («конференции») Августа II с польскими министрами и русскими генералами — 672—676, 727.
Совещания («конференции»)
— Карла XII с ханом крымским — 241, 661, 667.
— С. Понятовского с турецким великим визирем — 768.
— И. Потоцкого с турецким великим визирем — 768.
Сойма. См. **Паузки.**
Солдаты (рядовые) — 19, 35, 37, 44, 56, 59, 60, 62, 64—75, 77, 78, 95, 96, 98, 103, 104, 121, 124, 129, 135, 136, 142, 170, 171, 173, 176, 177, 211, 212, 220, 246, 248, 258, 259, 273, 274, 278, 279, 288, 290, 291, 298, 300, 306, 322, 327, 328, 341, 343, 345, 347, 351, 353, 358, 367, 371, 393, 398, 399, 416, 418, 420, 424, 433, 434, 440, 442, 446, 448, 449, 468, 470, 477, 478, 497, 499, 503, 519, 524, 525, 527—535, 539, 548, 549, 567, 568, 576, 582, 583, 585, 589, 591—593, 604, 605, 612, 614, 618, 624, 630, 655, 669, 679, 681, 682, 688, 689, 692, 696, 701, 703, 713, 730, 733—735, 737, 749, 750, 754, 761, 767, 773.
Солдаты иностранные
— венгерские — 760.
— датские — 551, 554.
— польские — 594.
— шведские — 44, 200, 220, 247, 248, 319, 347, 358, 477, 478, 519, 540, 578—580, 598, 603, 604, 619, 632, 682, 766.
Солеварение («Соляной промысел», «Соленое варенье») — 81, 569, 751.
Солепромышленники — 106, 569.
Солома — 540, 731.
Солонина — 730.
Соль — 32, 81, 106, 132, 303, 550, 553, 555, 569, 596, 597, 604, 609, 731, 753.
Соляная продажа — 106, 502, 615, 753.
Солянки (мера сыпучих тел) — 730, 731.
Соляные деньги (соляной сбор) — 25, 171, 172, 177, 181, 220, 398—401, 410, 432, 504, 569, 751, 753, 760.
Соляные заводы. См. **Солеварение.**
Союз Великий (в войне за испанское наследство). См. **Великий Союз.**
Союз Северный. См. **Северный Союз.**
Союзники («алирты») в войне за испанское наследство — 33, 86, 87, 145, 200, 208, 353, 354, 435, 541—544, 554, 595, 635, 640, 669, 670, 672, 673, 724, 725, 765.
Союзники России — 16, 86, 145, 185, 190, 200, 208, 235, 238, 354, 384, 421, 422, 435, 460, 461, 469, 479, 488, 530, 538, 541—544, 549, 554, 557, 559, 560, 594, 595, 600, 618, 658, 664, 668—674, 705, 762, 765, 766, 772. См. также **Северный Союз, Союзный договор** России с Пруссией, Данией и Польшей.
Союзные договоры России
— с Августом II 9 октября 1709 г. — 88, 89, 188, 189, 226, 244, 250, 266, 268, 381, 382, 387, 436, 457, 458, 484, 488, 490, 491—494, 496, 513, 542, 545, 650, 664, 665, 668, 675, 677, 681, 689, 748, 769.
— с Августом II (секретн.) — 457, 774.
— с Ганновером 22 июня (3 июля) 1710 г. — 14—17, 157, 158, 207—209, 469, 602, 739.
— с Данией 30 декабря 1709 г. — 29, 214, 227, 382, 479, 480, 482, 549, 552, 634, 650, 668.
— с Курляндией, подготовка его — 607.
— с Польшей, Пруссией и Данией 21—22 октября 1709 г. — 227, 457, 668.
— с Францией, переговоры о нем — 656.
Союзные договоры между европейскими странами.
— Августа II со Швецией, слухи о нем — 414, 422, 615.
— Польши (Речи Посполитой) и Венеции с Империей (1683—1684 гг.) — 667.
— Турции со Швецией, слухи о нем — 489.
— Швеции со странами Великого Союза, переговоры о нем — 725.

— Швеции (Карла XII) и С. Лещинского против Августа II — 769.
Сражения
— под Нарвой (1700 г.) — 644, 649, 681, 686.
— под Головчиным (1708 г.) — 714.
— под Лесной (1708 г.) — 476, 655, 715, 755.
— при Переволочной (1709 г.) — 524, 609, 655, 687, 691.
— под Полтавой (1709 г.). См. **Полтавское сражение.**
— Гангутское (1714 г.) — 535.
— Вазаское (1715 г.) — 633. См. также **Штурм шведских крепостей.**
Сражения датчан со шведами
— под Гальсингборгом (17 февраля 1710 г.) — 84, 85, 92, 94, 95, 100, 137, 388, 537, 538, 540, 546, 547, 549, 552, 561, 564, 590, 639.
— в Кеггской бухте (23 сентября 1710 г.) — 740.
Станки
— печатные. См. **Печатные станки.**
— пушечные — 149, 527, 548, 621.
— ракетные. См. **Ракетные станки.**
— токарные — 321, 366, 712, 713, 733, 734.
Староства курляндские — 313.
Старосты польские и литовские—86, 542.
Стекольные заводы — 623.
Столовые припасы — 365, 571, 684, 734.
Стольники — комнатные — 48.
Столяры — 293, 295, 296, 309, 700, 749.
Сторожа — 655.
Сторонники Станислава Лещинского в Польше («противные») — 86, 275, 444, 457, 478, 489, 490, 495, 496, 513, 514, 542, 545, 594, 663, 674, 692, 707, 751.
Стрельцы кольские — 701.
Строительство
— амбаров — 736.
— верфей — 22—23, 51, 52, 107, 474.
— заводов — 529, 697, 737.
— зданий — 27, 112, 116, 380, 503, 569, 570, 697.
— каналов — 156, 573, 602.
— лавок — 574.
— мельниц — 697.
Строительство укреплений и крепостей — 523, 528, 529, 538, 633, 655, 697, 699, 721.
— в Воронежском уезде — 22—23, 474.
— в Выборге — 197, 206, 628.
— в Кроншлоте — 547.
— в Петербурге — 17, 75, 82, 206, 230, 288—293, 338, 367, 369, 370, 399, 470, 497, 535, 536, 593, 652, 696, 697, 701, 720, 721.
— в Питершанце — 348.
Струги — 156, 228, 327, 347, 418, 652—654, 679, 726, 751.
Ступка ручная («иготь») — 13, 468.
Субсидии Дании — 32, 110, 480, 482, 483, 485, 486, 549—552, 555—557, 560, 636, 637, 706, 740, 742.
Субсидии Карлу XII
— от стран Великого Союза — 542, 724, 725.
— от Турции — 384.
— от Франции — 656, 660.
Суда — 41, 56, 80, 93, 97, 106, 114, 117, 119, 120, 123—125, 128—131, 137, 138, 149, 174, 176, 178, 179, 200, 211, 215, 218, 231, 246, 256, 317, 319, 362, 394, 418, 469, 472, 475, 479, 497, 502, 503, 516, 519, 521, 526, 533—535, 548, 563, 564, 568, 570, 573, 574, 576, 581—584, 591, 595, 602, 610—612, 634, 640, 641, 645, 652, 654, 685, 693, 708, 723, 726, 732, 739, 746, 755. См. также **Корабли** и отдельные виды судов: **Брандеры, Бригантины, Буеры** и т. д.
— бомбардирские. См. **Бомбардирские суда.**
— ластовые. См. **Ластовые суда.**
— провиантские — 124, 125, 137, 142, 344, 347, 573, 579, 581—583.
— речные — 83, 110, 111, 228, 246, 338, 344, 602, 652, 678, 679, 726.
Суда иностранные
— датские — 153, 638, 639, 640, 651, 703—705, 742, 743.
— прусские — 211.
— турецкие — 41.
— шведские — 43, 45, 51, 52, 59, 109, 118, 146, 299, 505, 514, 531, 579, 584, 585, 603, 637, 746. См. также **Корабли** иностранные.
Судебные права — 245.
Судьи — 400, 751.
Суды в Лифляндии — 374, 375.
Сукно — 230, 756, 759, 760.
Сулейки плоские (тара) — 136.
Сумы солдатские — 753.
— трофейные — 621.
Сухари — 57, 122, 497, 517, 630.
Счетные книги — 288, 290, 701.
Съезды губернаторов — 287, 288, 289, 290, 468, 506, 696, 760.
Сыщики — 228, 654.

Табак — 288, 290, 292, 309, 698, 701, 734.
Табакерки точеные — 712.
Таборы военные — 64—66. См. также Лагерь.
Тайши (калмыцкие владельцы) — 245, 677.
Талеры — 473, 594, 735.
Таможенные деньги (сборы) — 288, 290, 536, 701.
Таможенные книги — 701, 757.
Тара. См. **Бочки, Сулейки** и т. д.

Тартаны (легкие суда) — 487.
Татары — 263, 264, 291, 399, 436, 444, 489, 660, 661, 662, 665, 666, 690, 751, 769, 772.
— белогородцкие — 771.
— буджацкие — 771.
— крымские — 233—235, 237, 238, 442, 444, 769, 771.
— кубанские — 234, 237, 677.
Текены. См. **Чертежи** («планы», «текены»).
Телеги — 132, 497, 588, 676.
Тесма английская — 760.
Тинфы — 60, 144, 173, 233, 297, 519, 594, 609, 666.
Типографии
— гражданская, В. А. Куприянова — 615.
— московская — 477.
— петербургская — 745.
Товары русские — 202, 211, 212, 279, 411, 414, 526, 574, 677, 698.
Товары иностранные — 41, 91, 154, 178, 358, 388, 712, 727, 744, 749, 760.
Токари — 293, 295, 296, 700, 712. См. также **Ученики** токарного дела.
Токарная мастерская Петра I — 712.
Токарное дело — 727, 733.
Токарные работы Петра I — 105, 361, 568, 712, 727.
Токарные станки. См. **Станки токарные.**
Топзели. См. **Паруса.**
Топоры — 230, 613.
— трофейные — 622.
Торги на Украине — 359, 749.
Торговля — 496, 655, 726.
— вином — 202.
— дубовой клепкой — 726.
— книгами. См. **Книжная торговля.**
— лесом — 728, 729, 744.
— солью. См. **Соляная продажа.**
— хлебом — 707.
Торговля
— с Курляндией — 168, 607.
— с Лифляндией — 201, 744.
— с Польшей — 178, 594, 754.
— с Эстляндией — 744.
Торговля — 743.
— с Англией — 91, 698, 701, 744.
— с Венецией — 427.
— с Голландией — 744.
— с Турцией — 503.
— с Францией — 744.
Торговые караваны — 729.
Торговые люди («торговые») — 41, 110, 202, 503, 604, 652, 749. См. также **Гости, Купцы.**
Торговые ряды в Москве — 112, 574.
Торф — 503.
Травосеяние — 528.
Трактамент. См. **Жалование.**
Трактаты. См. **Мирные договоры, Союзные договоры.**
Тракты. См. **Дороги.**
Транспорт «Святой Илья». См. **Фрегаты.**
Траншеи под Выборгом — 584.
Триумфальные ворота в Москве — 62, 73, 521.
Триумфальный въезд Петра I
— в Москву после Полтавской победы в декабре 1709 г. — 61, 62, 72, 520, 521, 524, 528.
— в Петербург после взятия Выборга 23 июня 1710 г. — 628, 633.
Трофеи русской армии — 331, 332, 342, 343, 482, 519, 619—622.
Туй (турецкий военный знак) — 770.
Турецкий язык — 544.
Турки — 32, 34—36, 44, 232, 240, 244, 250, 263—269, 363, 411, 444, 445, 447, 486, 488, 489, 491, 506, 546, 552, 614, 660—662, 665, 666, 673, 674, 676, 680, 686, 742, 768, 770. См. также **Войска турецкие.**
Туры. См. **Башни крепостные.**
Тюльпаны — 528.
Тюрьма в Турции — 739, 768.
Тявзинский мирный договор России с Швецией (1595 г.) — 718.
Тялки — 417, 418.

Убитые в армии — 60, 478, 519, 532, 533, 613.
Убитые в шведской армии — 519, 532, 568, 603, 604, 632.
Убытки от пожара в Москве — 574.
Удила трофейные — 622.
Уклад — 13.
Украинский народ, украинцы («черкасы») — 46, 67, 68, 211, 212, 430, 467, 468, 509, 522—524.
Уксус — 121, 122, 300.
Улусы (калмыцкие) — 677.
Универсалы русских военачальников
— к населению Польши — 444, 677, 748, 749.
— к населению Прибалтики — 283—286, 361, 362, 499, 500, 695.
Универсалы гетмана украинского — 359.
Универсалы польского короля Августа II — 490.
Универсалы неприятельские
— М. Вишневецкого — 494.
— шведские — 247, 270, 271, 559, 681, 691.
Унтер-офицеры — 60, 64, 78, 246, 506, 519, 534, 535, 592.
Унтер-офицеры шведские — 519.
Управители заводов — 393.
Управление военное Лифляндией — 726.
Урядники — 68, 468, 519, 549, 630, 689, 701.
Урядники шведские — 519, 604, 620.

Уряды — 10, 11, 490, 492.
Усадьбы крестьянские в Эстляндии — 286.
Устрицы — 85.
Ученики
— блочные — 294.
— инженерные — 498.
— компасные — 293, 295.
— конопатного дела — 294, 295.
— математической школы — 498.
— морского дела — 713.
— парусного дела — 294—296, 700.
— подкопного дела — 576.
— портновского дела — 294—296, 700.
— столярного дела — 293, 295, 296, 700.
— токарного дела — 293, 295, 296, 700.
Учителя
— в Риге — 647.
— математической школы — 134, 588.
— Московской духовной академии — 521.

Фарватеры — 43, 45, 51, 52, 118, 123—125, 505, 579.
Фасы — 206, 599, 633.
Фашины — 128, 206, 633, 702.
Фейерверки — 9, 322, 467, 713.
Фельдфебель шведский — 620.
Фельдшер шведский — 620.
Фендрик шведский — 149, 247.
Финифть — 518.
Фискалы — 174, 218, 497, 645.
Флаги — 79, 80, 109, 142, 204, 514, 535, 576, 619, 631.
Флагманы — 79.
Флак — 439, 767.
Фланк — 127, 599, 633.
Флейтист шведский — 620.
Флейты — 532, 533.
Флот — 24, 26, 107, 431, 476, 479, 527.
— азовский — 41, 475, 732, 773.
— балтийский — 30, 33, 56, 106, 109, 112, 113, 120, 121, 139, 142, 146, 152, 174, 190, 335, 357, 379, 452, 474, 476, 479—483, 485—487, 514—517, 531, 535, 537, 550—554, 557—560, 564, 568, 570, 571, 573, 574, 577—584, 591, 592, 595, 600, 610, 623, 626, 635, 639, 643, 644, 651, 677, 722, 723, 743, 745, 753, 769.
Флот иностранный
— датский — 29, 30, 32, 95, 108—110, 152, 210, 213, 214, 216, 388, 479, 480—483, 485, 486, 515, 550—553, 555—561, 570—572, 585, 587, 600, 631, 633—643, 649—652, 703—706, 740, 742, 743, 746, 763.
— турецкий — 769.
— шведский — 30, 108, 109, 140, 145, 148, 174, 182, 204, 210, 213, 214, 231, 388, 431, 480—482, 514, 516, 517, 552, 558, 585—587, 591, 593—595, 597, 599, 609—611, 619, 631, 634—640, 650, 651, 655, 704, 710, 718, 722, 723, 740, 742, 743, 746, 763.
Фонарщики («фонарники») — 293, 295, 296, 700.
Фордевинд — 352, 723.
Формы («Фурмы») **мушкетные** — 622.
Фортеции. См. **Крепости.**
Форштадт (предместье) **Риги** — 118, 177, 579, 612.
Форштевень — 417, 749, 755.
Французский язык — 488.
Французы в русской армии — 478.
Фрегаты — 56, 71, 81, 107, 123, 527, 536, 570, 571, 623, 641, 741, 745.
— «Гектор» — 688.
— «Святой Илья» (транспорт) — 71, 395, 526, 527, 528, 570, 571, 624.
— «Святой Павел» — 526, 746.
— «Святой Петр» — 526, 746.
Фрегаты
— датские — 30, 481, 550, 553, 558, 637, 652, 723, 743.
— шведские — 30, 516, 532.
Фузеи. См. **Ружья.**
Фузейные кремни. См. **Кремни фузейные.**
Фураж в армии — 39, 69, 70, 349, 357, 439, 442, 447, 469, 500—502, 524—526, 529, 531, 537, 538, 540, 564, 751, 761, 767.
— сбор с населения Литвы — 728.
— сбор с населения Польши — 282. 402, 437, 438.

Харчевники — 65, 323.
Хирургические инструменты — 605.
Хирургия — 605.
Хлеб
— для армии — 31, 32, 57, 95, 117, 120, 121, 125, 143, 148, 259, 303, 319, 361, 480, 481, 486, 497, 498, 521, 555, 579—581, 596, 597, 638, 707, 720, 721, 731, 733, 744, 746, 749, 757.
— вывоз за границу — 422.
— для работных людей — 19, 197, 230, 288—290, 470, 699.
Хлеб в Прибалтике — 347, 361, 362, 499, 540.
Хлеб в шведской армии — 638.
Холст — 15, 469.
Хоромы — 505, 574, 708.
— царицы Прасковьи Федоровны — 116, 579. См. также **Дворцы.**
Хоругви («хоронгви») (части войска)
— польские — 38, 401, 474, 490, 491.
— литовские — 38.

Царедворцы — 82, 212, 269, 322, 337, 369, 430, 440, 450, 536, 734, 735, 767, 773.
Цейхвартеры — 739.
Цейхгаузы — 699, 736.

Целовальники — 63, 288, 290, 293, 295, 296, 399, 430, 522, 571, 572, 654, 700, 701, 751.
Цемент — 141, 593.
Цены на предметы потребления — 13, 14, 70, 83, 422, 571, 572, 720, 721, 750, 757.
— на иностранные товары — 288—290.
Церкви православные — 164, 314, 605, 717, 733.
— в Венеции — 428—430.
Церковные книги — 182.
Цветы садовые — 528. См. также **Семена цветочные.**
Цитадели крепостные
— в Риге — 220, 223, 259, 274, 736.
— в Петершанце — 348.
Цитроны. См. **Лимоны.**

Часовые — 67.
Чеканка монет — 666.
Челобитная
— А. Виниуса — 331.
— вдовы Мурзиной — 405, 752.
— В. А. Данилова — 712.
— Г. Коншина — 228, 654.
— курчан — 103, 566.
— П. И. Прозоровского — 252.
— И. И. Уварова — 453.
Чепраки трофейные — 519.
Черенки плодовых деревьев — 72, 528, 683.
Черепица — 27, 52.
Черепишники — 52, 295, 296, 700.
Черкасы. См. **Украинцы.**
Чернила — 755.
Чертежи («Планы», «Текены»)
— для артиллерии — 688.
— для судостроения — 81, 280, 439, 473, 526, 613, 749.
— зданий и городов — 226, 417, 497, 505, 737, 755, 776.
— сражений — 226, 539, 565, 584, 590, 596, 755.
— триумфальных ворот в Москве — 521.
— укреплений и крепостей — 226, 417, 564, 565, 596, 649, 673, 693, 716, 755.
Четверик — 480, 499, 501.
Четь — 720.
Чины воинские — 37, 41, 67, 68, 258, 262, 277, 302, 341, 433, 592, 603, 644.
Чины воинские шведские — 187, 204, 222, 593, 619, 647.
Чуваши — 291.
Чулки для армии — 419.
Чума («гнев божий», мор, поветрие, пест) — 118, 138, 139, 146, 170, 173, 197, 198, 202, 211, 217, 229, 230, 246, 253—257, 259, 260—263, 273, 274, 278, 279, 287, 298, 299, 306, 311, 317, 322, 323, 328, 334, 336, 343—346, 351, 357—360, 362, 365, 368, 369, 370, 389—392, 396, 398, 406, 411, 420, 423, 430, 477, 478, 579, 590, 595, 608, 609, 627—629, 634, 645, 646, 653, 676, 680, 684, 689, 693, 695, 696, 702, 703, 706, 709, 713, 721, 723, 730—736, 737, 748, 757, 761.

Шанцкорб — 128, 584.
Шанцы — 84, 123, 177, 478, 532, 533, 540, 565, 581, 597—599, 627.
Шаубенахт шведский — 585—587, 639.
Швецкий язык — 281, 685.
Шведы — 44, 84, 100, 115, 140, 145, 154, 190, 232, 269, 286, 324, 327, 353, 354, 357, 373, 386, 407, 435, 451, 478, 481, 489, 490, 499, 508, 517, 520, 532, 537, 543, 559—561, 564, 592, 593, 595, 597, 598, 607, 610, 614, 633, 635—638, 641, 642, 651, 660, 661, 672, 673, 676, 681, 682, 686, 688, 692, 703, 704, 711, 724, 725, 729, 740, 746, 753, 758, 763—766, 770, 772, 773, 775.
Шелк — 321, 712.
Шифрованная («цыфирная») **переписка** — 31, 33, 158, 173, 198, 214, 222, 266, 302, 485—487, 552—556, 558—560, 570, 571, 592, 596—599, 601, 603, 604, 614, 615, 635, 637, 639, 641—643, 650, 660—662, 664, 667, 705, 740, 742.
Шкиперы
— английские — 532, 533.
— шведские — 593, 595, 596.
Шкоты — 708.
«**Шкуты**» (шхуты) (небольшие парусные суда) — 148, 532, 533, 574, 583, 585, 587, 591, 592, 596, 597, 610, 703.
— шведские — 76, 142, 531, 533, 591.
Шлюзные мастера — 61, 156, 520, 602.
Шлюзы — 61, 156, 602.
Шлюпки — 527, 582, 583, 597, 610.
Шляпы — 64, 519.
Шляхта. См. **Дворяне** прибалтийские, **Дворяне** польские.
Шмаки (небольшие парусные суда) — 519, 583.
Шнявы (шнау) — 33, 56, 79, 130, 146, 204, 210, 280, 487, 532, 576—578, 581, 584, 596, 619, 631, 693, 703, 751.
— «Астрель» — 352, 723.
— «Дегас» («Де Гас») — 487, 577, 578.
— «Лизет» — 115, 117—120, 122, 124—126, 129, 130, 217, 257, 487, 497, 577—581, 644, 647.
— «Мункер» — 487.
— «Осташковская» — 610.
— «Сант Яким» — 487.
— «Фалк» — 514, 595, 631.
— «Феникс» — 487, 577, 578.
— «Шунк» — 487.
Шнявы
— датские — 639.

— шведские — 30, 585—587, 597, 639.
Шостак (польско-литовская монета) — 60, 173, 519, 609.
Шпаги (палаши) — 59, 445, 760.
— трофейные — 519, 622.
Шпангоуты — 417, 693, 755.
Шпионы (лазутчики) — 138.
— И. Потоцкого в Польше — 769.
Шрифт гражданский. См. **Гражданский шрифт.**
Штандарт — 647.
Штрафы — 90, 218, 219, 291, 323, 394, 398, 405, 534, 604, 612.
Штурмы (атаки) шведских крепостей русскими войсками
— Выборга — 31, 77, 99, 100—102, 127—129, 148, 155, 175, 188, 190, 226, 480, 539, 563—565, 584, 590, 594, 596, 598, 601, 602, 604, 612, 613, 618, 619, 632, 773.
— Динамюнде — 655.
— Ревеля — 328, 347, 381, 716.
— Риги — 37, 44, 45, 51, 52, 139, 215, 226, 498, 644.
— Эльбинга — 60, 154, 386, 519.
Штык-юнкер — 534, 692.
Штыки (багинеты) — 66, 519, 622, 760.
Шубы — 574.
Шуфель — 549.
Шхерган — 439, 767.
Шхерный флот. См. **Галерный флот.**

Экзерциции военные. См. **Маневры.**
Экономии польские королевские — 401, 403, 408, 409.
Эпидемия чумы. См. **Чума.**
Эпидемия чумы в Европе — 477, 628, 744.
Эскадра русская — 80, 123, 125, 535, 581, 583.
Эскадры иностранные
— датская — 109, 153, 176, 481, 482, 542, 558, 589—591, 634, 636, 637, 639, 641, 642, 705, 743.
— шведская — 30, 108, 131, 133, 153, 213, 214, 357, 480, 481, 585, 586, 588—591, 597, 600, 628, 635—638, 639, 640, 643, 650, 651, 703, 704, 711, 743, 746.
Эскадроны шведские — 525.

Юмфорблоки (юнферсы) — 526, 747.

Яблони — 683.
Ядра — 22, 102, 269, 327, 332, 407, 474, 469, 478, 532, 547—549, 620, 639, 737.
«Языки» — 131, 137, 500, 532, 565, 568, 574, 594, 598, 599.
Якори — 108, 125, 352, 353, 526, 557, 578, 580, 581—587, 611, 645, 703, 711, 740.
Ямские подводы. См. **Почтовые подводы.**
Ямы. См. **Почтовые станции.**
Янычары («янычаны») — 667, 770.
Ярмарки — 699, 701, 734.
— в Лейпциге — 512.
Ясень (дерево) — 612.
Яхты — 519.
Ячмень — 508, 604.

УКАЗАТЕЛЬ ЛИТЕРАТУРЫ[1], ИСПОЛЬЗОВАННОЙ В ТОМЕ X

Азанчевский М: История Преображенского полка, М., 1859.

Акты исторические, относящиеся к России, извлеченные из иностранных архивов и библиотек А. И. Тургеневым, т. 2, СПб., 1842.

Александров Б. В. Описание рукописных карт XVIII в., хранящихся в Отделе рукописной книги Библиотеки Академии наук. — В кн.: Гнучева В. Ф. Географический департамент Академии наук XVIII века, М.—Л., 1946 (Труды Архива АН СССР, вып. 6).

Алфавитный указатель фамилий и лиц, упоминаемых в боярских книгах, хранящихся в I-м отделении Московского Архива Министерства Юстиции, М., 1853.

Арсеньев К. И. Царствование Екатерины I, СПб., 1856.

Архив кн. Ф. А. Куракина, издаваемый под ред. М. И. Семевского, кн. 2, СПб., 1891.

Бантыш-Каменский Н. Н. Обзор внешних сношений России (по 1800 год), ч. 2, М., 1896.

Баранская Н. В. Гражданский шрифт и книга Петровского времени. — «Вестн. Акад. наук», М., 1948, № 5, май, стр. 56—60.

Безобразов П. В. О сношениях России с Францией, М., 1892.

Бергман В. История Петра Великого. Пер. с нем. Е. Аладьин, т. 3, СПб., 1833.

Берх В. Н. Жизнеописания первых российских адмиралов или опыт истории российского флота, ч. I, СПб., 1831.

Берх В. Н. Собрание писем императора Петра I к разным лицам с ответами на оные, ч. 1—2, СПб., 1829.

Бескровный Л. Г. Производство вооружения и боеприпасов на русских заводах в первой половине XVIII в. — «Ист. зап.», М., 1951, кн. 36, стр. 101—141.

Богословский М. М. Областная реформа Петра Великого. Провинция. 1719—1727 гг., М., 1902.

Богословский М. М. Петр I. Материалы для биографии, т. I, М., 1940.

Богословский М. М. Петр Великий по его письмам. — В кн.: Сборник статей в честь Матвея Кузмича Любавского, Пгр., 1917, стр. 216—250.

Богоявленский С. К. Связи между русскими и сербами в XVII—XVIII вв. — В кн.: Славянский сборник, М., 1947, стр. 241—261.

Болдырев В. Г. Осада и взятие Риги русскими войсками в 1709—1710 гг. К 200-летнему юбилею, Рига, 1910.

Бонч-Бруевич В. Из неопубликованной переписки Петра I с датским королем Фредериком IV. — «Ист. журн.», М., 1943, № 11—12, стр. 80—85.

Бородкин М. М. История Финляндии (т. 1). Время Петра Великого, СПб., 1910.

Бранд Р. Ф. Петровская реформа азбуки, М., 1910.

Бранденбург Н. Е. Материалы для истории артиллерийского управления в России. «Приказ артиллерии» (1701—1720 гг.), СПб., 1876.

Бумаги имп. Петра I, изд. акад. А. Бычковым, СПб., 1873.

Бычков А. Ф. Письма Петра Великого, хранящиеся в имп. Публичной библиотеке, и описание находящихся в ней рукописей, содержащих материалы для истории его царствования, СПб., 1872.

[1] Составитель Е. А. Яновская.

Васильев М. Осада и взятие Выборга русскими войсками и флотом в 1710 г., М., 1953.
Ведомости времени Петра Великого. В память 200-летия 1-й русской газеты, вып. 2, 1708—1719, М., 1906.
Веселаго Ф. Очерк русской морской истории, ч. I, СПб., 1875.
Витворт Ч. Донесения и другие бумаги чрезвычайного посланника английского при русском дворе, Чарльза Витворта, и секретаря его Вейсброда с 1708 г. по 1711 г. — В кн.: Сборник русск. ист. о-ва, т. 50, СПб., 1886, стр. I—XII, 1—558.
Войцехович М. В. Юбилей гражданской азбуки, СПб., 1908.
Волконская Е. Г. Род князей Волконских. Материалы, собранные и обработанные кн. Е. Г. Волконской, СПб., 1900.
Воскресенский Н. А. Законодательные акты Петра I. Редакция и проекты законов, заметки, доклады, доношения, челобитья и иностранные источники. Под ред. и с предисл. Б. И. Сыромятникова, т. I, Акты о высших государственных установлениях, М.—Л., 1945 (АН СССР, Ин-т права).
Воссоединение Украины с Россией. Документы и материалы в трех томах, т. 3, 1651—1654 гг., М., 1953 (АН СССР, Ин-т истории).
Галахов А. Историческая хрестоматия нового периода русской словесности, т. I (От Петра I до Карамзина), СПб., 1861 (Учебн. руководство для воен. учебн. заведений).
Гамель И. Х. Описание Тульского Оружейного завода, в историческом и техническом отношении, М., 1826.
Генерал-майор Николай Григорьевич Верден. — «Северная пчела», СПб., 1834, № 198, 4 сентября, стр. 791—792.
Гиппиус В. И. Лейб-гвардии бомбардирская рота в царствование императора Петра Великого. Ист. очерк, СПб., 1883.
Гневушев А. М. Отрывок писцовой книги Вотской пятины второй половины 1504—1505 г., содержащей в себе опись части дворцовых земель этой пятины, Киев, 1908.
Гнучева В. Ф. Географический департамент Академии наук XVIII века, Под ред. А. И. Андреева, М.—Л., 1946 (Труды Архива АН СССР, вып. 6).
Голиков И. И. Деяния Петра Великого, мудрого преобразователя России, собранные из достоверных источников и расположенные по годам, тт. 1—12, М., 1788—1789; Изд. 2-е, тт. 1—15, М., 1837—1843.
Голиков И. И. Дополнения к деяниям Петра Великого, т. I (13) — 18 (30), М., 1790—1797.
Голицын Н. Н. Род князей Голицыных, т. I. Материалы родословные, СПб., 1892.
Голубцова Е. И. Письма Петра I к П. И. Яковлеву. — В кн.: Записки отдела рукописей (Гос. биб-ки СССР им. В. И. Ленина), вып. 13, М., 1952, стр. 147—156.
Горский А. В. Историческое описание Свято-Троицкия Сергиевы Лавры. Составленное по рукописным и печатным источникам в 1841 году. С прилож. архимандрита Леонида, ч. I—II, М., 1890.
Гос. Эрмитаж. Краткий путеводитель по отделу истории русской культуры. Вып. I. Галлерея Петра Великого. Изд. 2-е, перераб., Л., 1950.
Грот Я. К. О пребывании пленных шведов в России при Петре Великом. — «Журн. Министерства народного просвещения», СПб., 1853, ч. 77, отд. 2, стр. 119—178.
Грум-Гржимайло К. И. Полное систематическое, практическое описание минеральных вод, лечебных грязей и купаний в Российской империи..., ч. 1, СПб., 1855.
Даль В. И. Толковый словарь живого великорусского языка, т. 1—4, М., 1955.
Данилевский В. В. Русская техника, Л., 1947 (АН СССР. Комиссия по истории техники); Изд. 2-е, испр. и доп., Л., 1948.
Данилевский В. В. Русская техническая литература первой четверти XVIII века, М.—Л., 1954, (АН СССР, Биб-ка).
Дербек Ф. А. История чумных эпидемий в России с основания государства до настоящего времени, СПб., 1905.
Дипломатический словарь. Главн. ред. А. Я. Вышинский, тт. 1—2, М., 1948—1950.

Доклады и приговоры, состоявшиеся в Правительствующем сенате в царствование Петра Великого, изданные Имп. Акад. наук. Под. ред. Н. В. Калачева, тт. 1—6, СПб., 1880—1901.
Достопамятные сказания о жизни и делах Петра Великого. 1672—1725 гг. Сост. ред. журн. «Русская старина», вып. 1, СПб., 1872.

Елагин С. И. История русского флота. Период азовский, СПб., 1864.
Елагин С. И. Список судов Балтийского флота, построенных и взятых в царствование Петра Великого, 1702—1725, СПб., 1867.
Епифанов П. П. Воинский устав Петра Великого. — В кн.: Петр Великий. Сборник статей под ред. А. И. Андреева [т. 1], М.— Л., 1947 (АН СССР, Ин-т истории).
Есипов Г. В. Князь Александр Данилович Меншиков. — «Русский архив», М., 1875, кн. 2, № 7, стр. 233—247; кн. 3, № 9, стр. 47—74; № 10, стр. 198—212, № 12, стр. 477—481.

Журнал или поденная записка гос. имп. Петра I Великого с 1698 г. даже до заключения Нейштадтского мира, ч. 1—2, СПб., 1770—1772.

Залесский В. Казанские лашманы. — «Русская старина», т. 167, СПб., 1916, август, № 8, стр. 247—260.
Записки бригадира Моро-де Бразе (касающиеся до Турецкого похода 1711 года). — В кн.: Пушкин А. С. Полное собрание сочинений, т. 8, М.—Л., 1949, стр. 396—470.
Записки Ивана Ивановича Неплюева (1693—1773). Новое полное издание, с примечаниями, СПб., 1893.
Здобнов Н. В. История русской библиографии до начала XX века, изд. 3-е, М., 1955.
Зутис Я. Я. Остзейский вопрос в XVIII веке, Рига, 1946 (АН Латв. ССР, Ин-т истории и истории материальной культуры).
Зутис Я. Я. Политика царизма в Прибалтике в первой половине XVIII в., М., 1937 (Научн.-исслед. ин-т национальностей СССР при ЦИК СССР).

Иван Андреевич Толстой. Письма к нему Петра Великого. 1703—1712. Сообщ. П. С. Толстой. — «Русская старина», т. 25, СПб., 1879, май, кн. 5, стр. 133—150; июнь, кн. 6, стр. 249—262.
Иконников В. С. Опыт русской историографии, т. I, кн. 1, Киев, 1891.
Инструкции и предписания французского правительства посланникам и дипломатическим агентам, находящимся при русском дворе. — В кн.: Сборн. Рус. ист. об-ва, т. 34, СПб., 1881, стр. 399—544. На франц. и рус. яз.
История военно-морского искусства, т. I. Военно-морское искусство рабовладельческого и феодального общества, М., 1953 (Гл. штаб военно-морских сил. Ист. отд. Учебн. пособие для академии и училищ).
История дипломатии, т. I, под ред. В. П. Потемкина, М., 1941.
История лейб-гвардии Преображенского полка. 1683—1883, т. 1, 1683—1725. Сост. А. Чичерин, СПб., 1883.
История Москвы, т. 2, Период феодализма. XVIII в., М., 1953 (АН СССР, Ин-т истории).
История Украинской ССР, т. I, Киев, 1953 (АН Укр. ССР, Ин-т истории).
Источники малороссийской истории, собранные Д. Н. Бантыш-Каменским, изданные О. Бодянским, ч. 2, 1691—1722. — «Чтения в Об-ве истории и древностей российских», М., 1859, январь—март, кн. I, отд. II, стр. 340.

К 200-летию Полтавский битвы 1709—1909 гг., М., 1909.
Каптерев Н. Ф. Сношения иерусалимских патриархов с русским правительством с половины XVI до конца XVIII ст. — «Православный Палестинский сборник», т. 15, вып. 1, СПб., 1895, стр. 1—568.

Кедров С. И. Русь Петра Великого за границей. Посольство кн. Б. И. Куракина в Ганновер в 1709—1710 годах. — «Русский архив», М., 1905, кн. 1, вып. 3, стр. 377—424.
Клейн В. К. Иноземные ткани, бытовавшие в России до XVIII века, и их терминология. — В кн.: Сборник Оружейной Палаты, М., 1925, стр. 11—72.
Клочков М. В. Население России при Петре Великом по переписям того времени, т. I, Переписи дворов и населения (1678—1721), СПб., 1911.
Ключевский В. О. Боярская дума древней Руси. Опыт истории правительственного учреждения в связи с историей общества, М., 1881; изд. 5, П., 1919.
Книга Марсова или воинских дел. . ., изд. 2-е, СПб., 1766.
Козловский И. П. Первые почты и первые почтмейстеры в Московском государстве, Варшава, 1913.
Копии с писем Петра Великого с 1700 по 1725-й год. Сообщ. архимандрит Леонид (Кавелин). — «Чтения в О-ве истории и древностей российских», М., 1881, октябрь-декабрь, кн. 4, стр. 1—28, то же отд. оттиск, М., 1882.
Кочубинский А. А. Сношения России при Петре Первом с южными славянами и румынами, М., 1872.
Краткий технический словарь под ред. А. А. Арманда и Г. П. Браило, М.—Л., 1934.
Крепостная мануфактура в России, ч. I, Тульские и каширские железные заводы, Л., 1930 (АН СССР. Труды Археографической Комиссии. Материалы по истории экономич. развития России, т. 2).
Крылова Т. К. Дипломатическая подготовка вступления русской армии в Померанию в 1711 г. — «Ист. зап.», М., 1946, т. 19, стр. 16—62.
Крылова Т. К. Полтавская победа и русская дипломатия. — В кн.: Петр Великий. Сборн. статей под ред. А. И. Андреева [т. 1], М.—Л., 1947.
Крылова Т. К. Россия и «Великий союз». — «Ист. зап.», т. 13, М., 1942, стр. 84—129.
Крылова Т. К. Россия и Венеция на рубеже XVII—XVIII вв. — Уч. зап. Ленингр. Гос. пед. ин-та им. Герцена. Кафедра истории СССР, т. 19, Л., 1939, стр. 43—82.
Куприянов Н. Г. История медицины России в царствование Петра Великого, СПб., 1872.

Лавровский А. Феофилакт Лопатинский и его библиотека. — Уч. зап. Гос. пед. ин-та им. Калинина, т. 15, вып. 1, Калинин, 1947, стр. 197—210.
Ласковский Ф. Ф. Материалы для истории инженерного искусства в России, ч. 2; Опыт исследования инженерного искусства в царствование Петра Великого, СПб., 1861.
Лукьянов П. М. История химических промыслов и химической промышленности до конца XIX века. Под ред. С. И. Вольфковича, тт. 1—4, М.—Л., 1948—1955.
Любомиров П. Г. Из истории лесопильного производства в России в XVII, XVIII и начале XIX вв. — «Ист. зап.», М., 1941, кн. 1, стр. 222—249.
Любомиров П. Г. Очерки по истории русской промышленности, XVII, XVIII и начало XIX века, [М.], 1947.

Маркевич Н. История Малороссии, т. 4, М., 1842.
Мартенс Ф. Ф. Собрание трактатов и конвенций, заключенных Россией с иностранными державами, т. 5, Трактаты с Германией, 1656—1762, СПб., 1880.
Масловский Д. Ф. Записки по истории военного искусства в России вып. 1, 1683—1762 (с планами, чертежами и схемами), СПб., 1891.
Материалы военно-ученого архива Главного штаба, т. I, под ред. А. Ф. Бычкова, СПб., 1871.
Материалы для истории русского флота, ч. 1—4, СПб., 1865—1867.
Материалы по истории земледелия СССР, Сборн. I, М., 1952 (АН СССР, Ин-т истории).
Милюков П. Н. Государственное хозяйство России в первой четверти XVIII столетия и реформа Петра Великого. Изд. 2-е, СПб., 1905.
Московский некрополь, т. I, СПб., 1907.

Мурзанова М. Н. «Книга Марсова» — первая книга гражданской печати, напечатанная в Петербурге. — «Труды библиотеки Акад. наук СССР», т. I, М.—Л., 1948, стр. 156—168.
Мышлаевский А. З. Война с Турцией 1711 года (Прутская операция). Материалы, СПб., 1898 (Сборн. военно-ист. материалов, вып. XII).
Мышлаевский А. З. Россия и Турция перед Прутским походом. СПб., 1901.
Мышлаевский А. З. Северная война на Ингерманландском и Финляндских театрах в 1708—1714 г. (Документы Гос. Архива), СПб., 1893 (Сборн. воен.-ист. материалов, вып. 5).

Несколько редких и мало известных иноязычных сочинений, относящихся до Петра Великого и его века. (Библиограф. отрывки. V). — «Отечествен. зап.», СПб., 1856, [т. 104], кн. 2, февраль, стр. 345—394 (разд. паг.).
Нефедьев Н. А. Подробные сведения о волжских калмыках, собранные на месте, СПб., 1834.
Никифоров Л. А. Русско-английские отношения при Петре I, М., 1950.

Общий морской список, ч. I. От основания флота до кончины Петра Великого, СПб., 1885.
Описание дел Архива Морского министерства, т. I, СПб., 1877.
Описание документов и дел, хранящихся в архиве святейшего правительствующего Синода, т. 4, 5, СПб., 1880, 1897.
Описание изданий гражданской печати. 1708—январь 1725 г. Сост. Т. А. Быкова и М. М. Гуревич, М.—Л., 1955 (Гос. биб-ка им. М. Е. Салтыкова-Щедрина и Биб-ка АН СССР).
Описание торжественного празднования в г. Архангельске 200-летия Полтавской победы 27—29 июня 1909 года, Архангельск, 1909.
Осада и капитуляция Ревеля в 1710 г., Ревель, 1910.
Очерки истории СССР. Период феодализма. Россия в первой четверти XVIII в. Преобразования Петра I. Ред. Б. Б. Кафенгауз и Н. И. Павленко, М., 1954 (АН СССР, Ин-т истории).

Павленко Н. И. Развитие металлургической промышленности России в первой половине XVIII века. Промышленная политика и управление, М., 1953 (АН СССР, Ин-т истории).
Пальмов Н. Н. Этюды по истории приволжских калмыков, ч. I, XVII и XVIII века, Астрахань, 1926.
Пекарский П. П. Наука и литература в России при Петре Великом, т. 1—2, СПб., 1862.
Переписка и бумаги графа Бориса Петровича Шереметева. 1704—1722 гг. — В кн.: Сборн. Рус. ист. о-ва, т. 25, СПб., 1878, стр. 1—40, 1—516.
Петербург петровского времени. Очерки. Под ред. А. В. Предтеченского, Л., 1948 (АН СССР, Ин-т истории. Ленингр. отд.).
Петр Великий. Сборн. статей, Под. ред. А. И. Андреева, т. 1, М.—Л., 1947. (АН СССР, Ин-т истории).
Петр I Великий и его деятельность. Ист. альбом. Сост. художником А. М. Лушевым, СПб., 1872.
Петр Великий на Севере. Сборн. статей и указов, относящихся к деятельности Петра I на Севере. Под ред. А. Ф. Шидловского, Архангельск, 1909.
Петров В. А. Географические справочники XVII в. — «Ист. архив», М., 1950, кн. 5, стр. 74—165.
Петров П. Н. История родов русского дворянства, т. I, СПб., 1886.
Петров П. Н. История Санкт-Петербурга с основания города до введения в действие выборного городского управления по учреждениям о губерниях 1703—1782, СПб., 1885.

Писцовые книги Ижорской земли, т. I, СПб., 1859.
Письма и бумаги имп. Петра Великого, тт. 1—9, СПб., М.—Л., 1887—1952.
Письма имп. Петра Великого к Степану Андреевичу Колычеву и ответы его на оные, М., 1785.
Письма к государю императору Петру Великому от генерал-фельдмаршала графа Шереметева, ч. 2, М., 1778.
Письма Петра Великого к князю Федору Юрьевичу Ромодановскому. — «Русский архив», М., 1865, стб. 635—674.
Письма Петра Великого к Скорнякову-Писареву, 1707—1722. Сообщил А. Н. Маврин. «Русская старина», т. 6, СПб., 1872, кн. 12, декабрь, стб. 665—674.
Письма Петра Великого, писанные генерал-фельдмаршалу графу Борису Петровичу Шереметеву по большей части собственною государевою рукой, а иные с подлинников, М., 1774.
Письма Петра Великого, хранящиеся в имп. Публичной библиотеке, и описание находящихся в ней рукописей, содержащих материалы для истории его царствования, составл. А. Ф. Бычковым, СПб., 1872.
Письма Петра I г-ну Балку. — «Москвитянин», М., 1852, № 16, август, кн. 2, отд. IV, Ист. материалы, стр. 3—14.
Письма русских государей и других особ царского семейства, т. 1—2, М., 1861.
Письма, указы и заметки Петра I-го, доставленные кн. П. Д. Волконским, Н. В. Калачевым и извлеченные из архива Правит. Сената. Собраны и изданы акад. А. Ф. Бычковым. — В кн.: Сборн. Рус. ист. о-ва, т. II, СПб., 1873, стр. 1—565, 1—59.
Плейер О. О нынешнем состоянии государственного управления в Московии (1710 г.). Пер. с нем. А. Н. Шемякина. — «Чтения в О-ве истории и древностей российских», М., 1874, кн. 2, апрель—июнь, отд. 4, Материалы иностранные, стр. 1—21.
Полиевктов М. А. Балтийский вопрос в русской политике после Ништадтского мира (1721—1725), СПб., 1907.
Полковник Федот Семенович Толбухин. — «Северная пчела», СПб., 1834, № 194, 29 августа, стр. 775—776.
Полное собрание законов Российской империи, СПб., 1830, т. 4, 1700—1712, т. 5, 1713—1719.
Птенцы Петра Великого. — «Русская старина», СПб., 1872, кн. 6, июнь, стр. 903—951.

Распоряжения Петра I по кораблестроению. 1717—1724. Сообщ. А. В. Пальчиков. — «Русская старина», СПб., 1872, кн. 6, июнь, стр. 893—902.
Реестр всего войска Запорожского после Зборовского договора с королем польским Яном Казимиром, 1649 года, октября 16 дня, с предисловием О. М. Бодянского. — «Чтения в О-ве истории и древностей российских», М., 1874, кн. 2, отд. 2, материалы отечествен., стр. 1—214.
Русский биографический словарь, СПб., изд. Рус. ист. о-ва, 1896—1918.
Русское военно-морское искусство. Сборн. статей, М., 1951.

Сборник, изданный Мухановым, М., 1836, То же, 2-е доп. изд., СПб., 1866.
Сборник материалов и статей по истории Прибалтийского края, т. 1, Рига, 1876 (1877).
Сборник Оружейной Палаты, М., 1925.
Семенов В. Англо-русские отношения в царствование Петра I. — «Ист. зап.», М., 1943, кн. 10, стр. 43—50.
Семенов П. П. Географическо-статистический словарь Российской империи, тт. 1—5, СПб., 1863—1885.
Силин Е. П. Кяхта в XVIII веке. Из истории русско-китайской торговли, Иркутск, 1947.
Сказания о роде князей Трубецких, М., 1891.

Словарь древнего актового языка Северо-западного края и Царства Польского. Сост. Н. Горбачевским, Вильно, 1874.
Собрание собственноручных писем имп. Петра Великого к Апраксиным, ч. I, М., 1811.
Соловьев С. М. История России с древнейших времен. Изд. «Общественная польза», кн. 1—6, СПб., б. г.
Сопиков В. С. Опыт Российской библиографии, ч. I, Книги церковно-славянской печати, СПб., 1813.
Спасский И. Г. Петербургский Монетный двор от возникновения до начала XIX века, Л., 1949 (Гос. Эрмитаж).
Список населенных мест С.-Петербургской губернии, СПб., 1864.
Список погребенных в Троицкой Сергиевой Лавре, от основания оной до 1880 года, М., 1880.
Станюкович Г. В. Кунсткамера Петербургской Академии наук, М.—Л., 1953 (АН СССР Ин-т этнографии).
Сытин П. В. История планировки и застройки Москвы. Материалы и исследования, т. I, 1147—1762, М., 1950 (Труды Музея истории и реконструкции Москвы, вып. 1).
Сытин П. В. Территория и застройка Москвы. — В кн.: История Москвы, т. 2, Период феодализма, XVIII в., М., 1953, стр. 76—90. Второй раздел главы «Население и территория».

Тельпуховский Б. С. Северная война. 1700—1721. Полководческая деятельность Петра I, М., 1946.
Тихомиров М. Н. Исторические связи русского народа с южными славянами с древнейших времен до половины XVII в. — В кн.: Славянский сборник, М., 1947, стр. 125—201.
Токарев Н. Я. Ближняя канцелярия при Петре Великом и ее дела. — В кн.: Описание документов и бумаг, хранящихся в Московском архиве Министерства юстиции, кн. 5, М., 1888, отд. 2, стр. 43—101.
Томашівський С. Листи Петра Великого до А. М. Сінявского. — «Зап. наукового товариства им. Шевченка», т. 92, Львов, 1909, кн. 6, стр. 194—238.
Три века. Россия от смуты до нашего времени. Ист. сборник под ред. В. М. Каллаша, т. 3, XVIII век. Первая половина, М., 1912.
Туманский Ф. В. Собрание разных записок и сочинений, служащих к доставлению полного сведения о жизни и деяниях государя имп. Петра Великого, ч. 1—10, СПб., 1787—1788.

Устрялов Н. Г. История царствования Петра Великого, тт. 1—4, 6, СПб., 1858—1863.

Фельдмаршал граф Б. П. Шереметев. Военно-походный журнал 1711—1712 гг. Под ред. А. З. Мышлаевского, СПб., 1898.
Филиппов А. Н. Правительствующий Сенат при Петре Великом и его ближайших преемниках (1711—1741 гг.), СПб., 1911.
Флоровский А. В. Русско-австрийские отношения в эпоху Петра Великого, Прага, 1953.
Фоккеродт И.-Г. Россия при Петре Великом. Перев. с нем. А. Н. Шемякина. — «Чтения в О-ве истории и древностей российских», М., 1874, кн. 2, апрель—июнь, отд. 4, Материалы иностранные, стр. I—IV, 1—120.

Черепнин Л. В. Русская метрология, М., 1944 (Ист.-архивн. ин-т. Учеб. пособия по вспомог. ист. дисциплинам. Под ред. А. И. Андреева, IV).
Чистович Я. А. История первых медицинских школ в России, СПб., 1883.
Чистович Я. А. Очерки из истории русских медицинских учреждений, СПб., 1870.
Чубинский В. Г. Историческое обозрение устройства управления Морским ведомством в России, СПб., 1869.
Чулков М. Д. Словарь юридический или свод российских узаконений, времянных учреждений, суда и расправы, ч. 1—2, М., 1792—1796.

Шидловский С. И. Материалы для очерка служебной деятельности Шидловских в Слободской Украине, 1696—1727 гг., СПб., 1896.
Шмурло Е. Ф. Отчет о заграничной командировке осенью 1897 года, Юрьев, 1898 (Отд. оттиск из «Уч. зап. имп. Юрьевск. ун-та», 1898, № 1).
Шмурло Е. Ф., сост. Сборник документов, относящихся к истории царствования императора Петра Великого, т. I, 1693—1700, Юрьев, [1903].
Шицгал Л. Графическая основа русского гражданского шрифта, Л., 1947.
Шумаков С. А. К истории Поместного приказа. — «Журн. Министерства нар. просвещения», СПб., 1905, ч. 360, август, стр. 418—430.
Шутки и потехи Петра Великого. Петр Великий как юморист. — «Русская старина», СПб., 1872, кн. 6, июнь, стр. 844—892.

Щекатов А. Географический словарь Российского государства сочиненный в настоящем оного виде. . ., ч. I, М., 1801.

Юль Юст. Записки Юста Юля, датского посланника при Петре Великом (1709—1711). Извлек и перевел с датск. Ю. Н. Щербачев, М., 1899 [на обл. 1900].

Accords-Puncta, welche bey Übergabe der Königl. Stadt Riga, nebst derselben Vestung und Citadell von. . . General Gouverneur Stromberg verfasset und begehret und von. . . Premier General Feldmarschall Scheremeteff accordiret und bewilliget worden. Im Lager unter Riga den 3/14 Julii 1710, Stokholm, 1711.

Bacmeister H. L. Ch. Beyträge zur Geschichte Peters des Grossen, Bd. 1—3, Riga, 1774—1784.
Bewillkommungs-Rede im Nahmen der Liefländ Ritterschafft, an Ihro Excellenz den Herrn General-Feld-Marschall Szeremeteff, gehalten auf dem Schloss zu Riga als Ihro Excellenz daselbst den 24 Jul. Ihren solennen Einzug gehalten, Sanslieu, 1710.
Brevern H. Entwurf einer historischen Nachricht über die liefländische Privilegia, 1878.
Busching's Magazin für die neue Historie und Geographie, Bd. XV, Halle, 1781.

Copia der Accords-Puncten so bey Überliefferung der Stadt und Schloss Kexholm, s. l., 1710.

Des grossen Herrens Czaars und Grossfürstens von Moscau Petri Alexiewiz. . . Leben und Thaten aus besonderen Nachrichten beschrieben. . . in zwey Theilen von J. H. v. L., Franckfurt und Leipzig, 1710.

Feldman J. Polska a sprawa wschodnia. 1709—1714, Cracovie, 1926.

Hassinger E. Brandenburg — Preussen, Schweden und Russland 1700—1713, München, 1953.
Helms J. A. Wahrhäfftige Vorstellung der merkwürdigen Begebenheiten bey der Belagerung der Stadt Riga. . ., s. l., 1771.

Lamberty G. de. Mémoires pour servir à l'histoire du XVIII siècle contenant les négociations, traités, resolutions et autres documents authéntiques, concernant les affaires d'Etat, Vol. VI, La Haye, 1728.

Mauvillon E. Histoire de Pierre I, surnommé le Grand. Amsterdam—Leipzig, 1742.

Recueil des instructions, données aux ambassadeurs et ministrés de France, vol. I, Paris, 1890.
Relation de ce qui s'est passé à Moscou de 5/16 de fevrier 1710, le jour que sa majesté czar Pierre I, empereur de la Grande Russie, admit à l'audience publique son excellence monsieur Charles Whitworth etc., s. l., 1710.

Relation von der öffentlichen Audientz, welche Ihro Majestät der Königinn von Grossbritanien ambassadeur Herr Charles Whitworth bey Ihro grosszarischen Majestät in Moskau den 5 Febr. 1710 gehabt, s. l., 1710.

Rousset de Missy J. Mémoires de régne de Pierre le Grand, empereur de Russie, père de la patrie. . . Par le B. Iwan Nestesuranoi [pseud.], t. 3, Amsterdam, 1725.

Schirren C. Die Capitalutionen der livländischen Ritter und Landschaft und der Stadt Riga vom 4 Juli 1710 nebst deren Confirmationen. . ., Dorpat, 1865.

Sutton R. The despatches of sir Robert Sutton, ambassador in Constantinople (1710—1714), ed. by A. N. Kurat, London, 1953.

Winkelmann Ed. Die Capitulationen der estländischen Ritterschaft und der Stadt Reval vom Jahre 1710 nebst deren Confirmationen. Nach den Orig. mit anderen dazu gehör. Documenten und der Capitulationen von Pernau hersg., Reval, 1865.

Winter E. Halle als Ausgangspunkt der deutschen Russlandskunde im 18 Jahrhundert, Berlin, 1953.

ИСПРАВЛЕНИЯ И ОПЕЧАТКИ

Страницы	Строки	Напечатано	Должно быть
5	16 сн.	М. Е. Забелин	И. Е. Забелин
46	19 св.	1911.	1911, стр. 28.
194	10 св.	А. Ф. Стейльсу	А. Р. Стейльсу
407	1 св.	Ф. Н. Балку	Ф. Г. Ностицу
419	10 св.	27 ноября	28 ноября
485	10 сн.	27 января	26 января
487	15 сн.	речных	ручных
492	22 св.	дал	дел
493	9 св.	воеводы Хельминского	воеводы хельминского
496	16 сн.	А. Ф. Кикин	А. В. Кикин
498	16 св.	Ф. А. Апраксин	Ф. М. Апраксин
564	13 сн.	Ф. И. Боцис	И. Ф. Боцис
584	8 св.	Ф. А. Апраксин	Ф. М. Апраксин
590	21—22 св.	в Лифляндии	в Финляндии
614	14 св.	3 февраля	4 февраля
615	24 сн.	т. IV	т. V
625	19 сн.	А. Ф. Стейльс	А. Р. Стейльс
626	2 сн.	стр. 30	стр. 630
629	25—26 св.	киевскому	смоленскому
631	25 св.	А. И. Хилков	А. Я. Хилков
644	23 св.	24 августа	23 августа
683	11 сн.	Е. Елагин	С. Елагин
686	25 сн.	Иван Никитич	Яков Никитич
694	5 и 16 св.	в Берлине	в Вене
719	22 и 25 св.	Иван Юрьевич	Иван Федорович
790	16 сн.	Ф. Н. Балку	Ф.-Г. Ностицу

Письма и бумаги императора Петра Великого. Том десятый (январь—декабрь 1710 года).

Утверждено к печати
Институтом истории
Академии наук СССР

*

Редактор издательства *Ц. М. Подгорненская*
Технический редактор *Г. Н. Шевченко*

*

РИСО АН СССР № 14—72В. Сдано в набор 14/XI 1955 г. Подп. в печать 12/X 1956 г. Формат бум. 70×108 1/16. Печ. л. 54,5 = 74,66 + 5 вкл. Уч.-изд. лист. 69,6. Тираж 1500. Изд. № 1216. Тип. зак. 341.

Цена 42 р. 60 к.

Издательство Академии наук СССР.
Москва, Б-64, Подсосенский пер., д. 21

1-я типография Издательства АН СССР.
Ленинград, В. О., 9-я лин., д. 12